الرايـة
ER-RAYA
يومية إخبارية وطنية
..الحقيقة ضالتنا
الإثنين 07 سبتمبر 2026 الموافق لـ 25 ربيع الأول 1448هـ ■ www.errayaonline.dz ■ السلسلة الجديدة - السنة الخامسة عشرة - العدد 3626 - الثمن : 20 دج

تحسباً للموعد المحدد في 21 سبتمبر:

# الحكومة تطلق المعارض التجارية لضبط سوق الأدوات المدرسية

ص03

تحسباً لانتخابات المجالس البلدية والولائية:

## 11 يوماً أمام المواطنين للتسجيل وتحيين بياناتهم

ص04

بمناسبة يومه العالمي..

## مجلس «حقوق الإنسان» يشيد بقيم التكافل المتجذرة في المجتمع

ص03

تعديلات تشريعية ومشاريع هيكلية:

# تفاصيل اجتماع مجلس الوزراء برئاسة رئيس الجمهورية

● ترأس رئيس الجمهورية، القائد الأعلى للقوات المسلحة، وزير الدفاع الوطني، السيد عبد المجيد تبون، يوم أمس الأحد، اجتماعا لمجلس الوزراء يتناول مشروع قانون العقوبات وعروضا منها التحضير للدخول المدرسي ومتابعة مدى تقدم إنجاز عدة مشاريع استراتيجية، حسب ما أفاد به بيان لرئاسة الجمهورية.

تنفيذًا لالتزامات الرئيس:

## الداخلية تسرّع وتيرة إحصاء وتعويض ضحايا الحرائق

ص03

تعليمات صارمة للولاة المنتدبين:

## رابحي يطالب بخرجات ميدانية دورية لمتابعة مشاريع العصرنة

ص04

ثلاث تعادلات وانتصارين خارج الديار

## الـ"سياسي" يتعادل مع شباب عين تيموشنت في أول مباراة في التاريخ للصاعد الجديد الى القسم الممتاز

ص13-12

# بالصوت والصورة

التعليق لكم..؟!

إعداد: الراية

## «بأسعار معقولة وتنافسية»

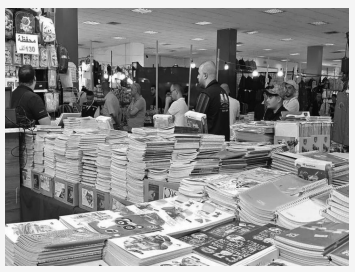

تم عبر ولايات الوطن، فتح فضاءات وأسواق جوارية مخصصة لبيع الكتب والأدوات والمستلزمات المدرسية، تحضيرا للدخول المدرسي (2027/2026). وتأتي هذه العملية ،حرصا على توفير مختلف المستلزمات المدرسية في فضاءات منظمة وبأسعار معقولة وتنافسية، بما يساهم في تخفيف الأعباء عن الأسر ودعم قدرتها الشرائية». وعاين الولاة مختلف الأجنحة والفضاءات المخصصة لهذه العملية.

## «تكنولوجيا في أعالي الجبال»

تزامنا مع بتوفير مجانية مؤقتة لخدمات الاتصالات والإنترنت لفائدة المواطنين بالمناطق المتضررة من قبل المتعاملين، عملت مصالح قطاع البريد والمواصلات السلكية واللاسلكية، بالتنسيق مع متعاملي الهاتف النقال، عملية تدعيم شبكات الاتصالات، بالمناطق المتضررة من الحرائق، عقب التحكم في الحرائق، والسماح بالولوج إليها.
وتمّ الشروع في وضع محطات متنقلة للاتصالات لتعويض المحطات المتضررة أو الخارجة عن الخدمة. وضمان استمرارية خدمات الهاتف والإنترنت.

## استقبالات لسماع الانشغالات

في بيان لها ، أعلنت السلطة الوطنية المستقلة للانتخابات، عن الشروع في استقبال الأحزاب السياسية وفق رزنامة يحددها رئيس السلطة، وذلك في إطار التحضير للانتخابات المحلية المقررة يوم الـ28 نوفمبر المقبل.
وتندرج هذه اللقاءات في إطار «حرص السلطة الوطنية المستقلة للانتخابات على فتح المجال للاستماع لانشغالات مختلف الشركاء والمتدخلين في العملية الانتخابية، لا سيما الأحزاب السياسية، باعتبارهم طرفا أساسيا وشريكا فاعلا في المسار الانتخابي».

## بعد 3 أيام ونصف يوم

تمكنت مصالح الحماية المدنية بولاية البيض، ، من العثور على مكان الطفل البالغ من العمر 10 سنوات، والذي كان قد سقط في بئر ارتوازية جافة بالمكان المسمى قرية الركنة ببلدية غسول وانتشال جثته. وكانت مصالح الحماية المدنية قد سخرت، رفقة السلطات المحلية ومختلف الهيئات والخواص، كافة الإمكانيات البشرية والمادية لهذه العملية.

## بروتين «خائن»

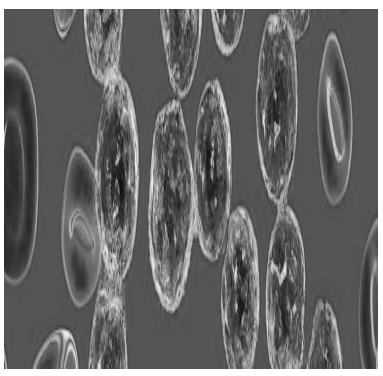

كشف باحثون من جامعة "ييل" أن سر إطالة العمر لا يكمن في "التجويع"، بل في التحكم ببروتين مناعي محدد يُسمى (C3) .
واكتشف العلماء أن تنشيط هذا البروتين يؤدي إلى التهابات مزمنة، وهي السمة الرئيسية للشيخوخة والأمراض المرتبطة بها.
ومع زيادة متوسط عمر الإنسان، أصبحت هذه البروتينات تنقلب ضدنا «خائنة»وتسبب التهابات تسرع من تدهور الجسم.

## إحصاء بنسبة 98 بالمائة

أوضحت مصالح فلاحية ، أن الفلاحين المتضررين قد تم إحصاؤهم والتحقق من ملفاتهم وإدراجها في النظام المعلوماتي الخاص بهذه العملية في إطار الإجراءات المتخذة من طرف الدولة والرامية إلى تعويضهم عن الخسائر الناجمة عن الحرائق المسجلة بالولاية مؤخرا.
تجاوزت نسبة إحصاء الفلاحين المتضررين من الحرائق الأخيرة بولاية جيجل 98 بالمائة، حسبما علم اليوم السبت لدى مديرية المصالح الفلاحية بالولاية.

## تفعيل خطة «ز»

مثلما كان منتظرا، «الفاف» تفعيل خطة «ز» تحسبًا لعدم التوصل إلى اتفاق مع مدرب أجنبي ، وذلك قبل انطلاق تصفيات كأس أمم إفريقيا 2027.
وتم الاعتماد على جهاز فني جزائري مؤقت خلال مباراتي زامبيا وبوروندي، المقررتين ضمن الجولتين الأولى والثانية من التصفيات، وهما عنتر يحيى إلى جانب إبراهيم حمداني، كخيار «أخير» يهدف إلى ضمان جاهزية "الخضر" وعدم التأثر بتأخر تعيين المدرب الجديد.
العالي.

## 600 عون و 100 وحدة ...

أكدت وزارة الأشغال العمومية والمنشآت القاعدية، في بيان لها ، أن عمليات إزالة آثار الحرائق الأخيرة والتكفل بالأضرار المسجلة على مستوى شبكة الطرق ومنشآتها بولاية جيجل، تتواصل بهدف إعادة الوضع إلى حالته الطبيعية وضمان سلامة مستعملي الطرق. وتم تسخير «إمكانيات بشرية ومادية هامة»، من خلال تجنيد أكثر من 600 عون وإطار وتسخير 100 وحدة من العتاد بمختلف أصنافه، مع تعزيز قدرات التدخل في إطار الحملة التضامنية بين الولايات.

الراية ER-RAYA
تصدر عن شركة الهلال للصحافة ش.ذ.م.م
المدير العام مسؤول النشر
رئيس التحرير
خليفة عقون

الإدارة العامة
14 نهج بن مليك عبد الرحمان
قسنطينة - 25000
الهاتف : 22 17 29 039
الفاكس : 93 19 29 039
المكتب الرئيسي2-باتنة
20 شارع الإخوة دايخ ط2 حي 5 جويلية
الهاتف/ الفاكس : 96 45 80 033
البريد الإلكتروني :
www.errayaonline.dz
errayajournal@gmail.com

رقم الحساب البنكي :
00 300 344 300 106 3000 23
بنك الفلاحة والتنمية الريفية
وكالة باتنة 344
رقم الحساب البريدي الجاري (CCP):
SARL SEHPSI
00 00 37 8778 clé 33
مصلحة الاشهار
الهاتف :22 17 29 039

المؤسسة الوطنية للنشر والإشهار
وكالة الجزائر:
1 شارع باستور - الجزائر العاصمة
الهاتف الثابت:
020.05.10.42 / 020.05.20.91
الفاكس: 020.05.11.48 /
020.05.13.77/ 020.05.13.45
البريد الإلكتروني:
agence.regie@anep.com.dz
programmation.regie@anep.com.dz
agence.oran@anep.com.dz
agence.ouargla@anep.com.dz

وكالة قسنطينة
حي الاستقلال 384 مسكن
عمارة 05 علي منجلي
الهاتف : 94 14 29 030
البريد الإلكتروني:
agence.constantine@anep.com.dz
وكالة عنابة
7 ساحة الثورة - عنابة
الهاتف : 00 66 82 038
البريد الإلكتروني:
agence.annaba@anep.com.dz

الطباعة:
- مؤسسة الطباعة للشرق
- مؤسسة الطباعة للوسط
- مؤسسة الطباعة للغرب
التوزيع:
SO DI PRESS

ملاحظة :
الوثائق التي تَرد إلى الجريدة لا تُرد إلى أصحابها سواء نشرت أو لم تنشر

### تعديلات تشريعية ومشاريع هيكلية:

# تفاصيل اجتماع مجلس الوزراء برئاسة رئيس الجمهورية

**ترأس رئيس الجمهورية، القائد الأعلى للقوات المسلحة، وزير الدفاع الوطني، السيد عبد المجيد تبون، يوم أمس الأحد، اجتماعا لمجلس الوزراء يتناول مشروع قانون العقوبات وعروضا منها التحضير للدخول المدرسي ومتابعة مدى تقدم إنجاز عدة مشاريع استراتيجية، حسب ما أفاد به بيان لرئاسة الجمهورية.**

**سمير بولقصيبات**

كما أشاد رئيس الجمهورية، السيد عبد المجيد تبون،يوم أمس ، بالهبة التضامنية الشعبية للجزائريين، من داخل الوطن وخارجه، في وقوفهم مع إخوانهم المتضررين من حرائق الغابات، مؤكدا أنهم قدموا ألمع صورة عن الجزائر المتضامنة المنتصرة.

وجاء في البيان: "يترأس اليوم رئيس الجمهورية، السيد عبد المجيد تبون، القائد الأعلى للقوات المسلحة، وزير الدفاع الوطني، اجتماعا لمجلس الوزراء يتناول مشروع قانون العقوبات وعروضا منها التحضير للدخول المدرسي -2026 2027، ومتابعة مدى تقدم إنجاز المشاريع الإستراتيجية التالية: خط السكة الحديدية المنجمي بلاد الحدبة-وادي الكبريت-ميناء عنابة، الرصيف المنجمي، في إطار توسعة ميناء عنابة، خط السكة الحديدية المنيعة-إن صالح- تمنغست.

للتذكير فقد ترأس رئيس الجمهورية، القائد الأعلى للقوات المسلحة، وزير الدفاع الوطني، السيد عبد المجيد تبون، يوم الأربعاء الفارط، اجتماعا للمجلس الأعلى للأمن، حسب ما أورده بيان لرئاسة الجمهورية.

وجاء في البيان: "ترأس اليوم رئيس الجمهورية، السيد عبد المجيد تبون، القائد الأعلى للقوات المسلحة، وزير الدفاع الوطني اجتماعا للمجلس الأعلى للأمن تناول:

الحرائق التي شهدتها مناطق شرق ووسط البلاد.. مكافحة المخدرات.. الأوضاع العامة في البلاد ودول الجوار.

فيما يخص الحرائق، فقد تم عرض متابعة مدى تقدم التحريات الأمنية والعلمية الدقيقة، التي يقودها الدرك والأمن الوطنيان، واللذان سيعلنان في اجتماع مشترك عن مخرجات التحريات، إذ أكد اجتماع المجلس الأعلى للأمن على ضرورة تفعيل تنفيذ الحكم بالإعدام في كل ما يتصل بهذا النوع من الجرائم.

و بخصوص مكافحة المخدرات، فقد تقرر إنشاء هيئة أمنية مختصة في مكافحتها، كما هو معمول به في عديد البلدان، مثل الولايات المتحدة الأمريكية.

كما ثمن المجلس الأعلى للأمن الجهود التي يبذلها الجيش الوطني الشعبي ومصالح الأمن، حيث تقرر في السياق ذاته تحويل ثكنة تابعة للجيش الوطني الشعبي بالصحراء الكبرى لتنزروفت إلى سجن عالي التأمين مخصص لبارونات المخدرات ومروجيها. وتناول المجلس الأعلى للأمن أيضا الأوضاع العامة في البلاد ودول الجوار".

### بمناسبة يومه العالمي..

# مجلس "حقوق الإنسان" يشيد بقيم التكافل المتجذرة في المجتمع

ثمن المجلس الوطني لحقوق الإنسان، في بيان له يوم أمس الأحد، مختلف الجهود والمبادرات الإنسانية والتطوعية باعتبارها إحدى السمات الأصيلة التي تميز المجتمع الجزائري وذلك بمناسبة إحياء اليوم الدولي للعمل الخيري.

و أوضح نفس المصدر أن المجلس الوطني لحقوق الإنسان "ثمن مختلف الجهود والمبادرات الإنسانية والتطوعية"، مبرزا أن "العمل الخيري، القائم على احترام الكرامة الإنسانية والمساواة وعدم التمييز والتضامن، يمثل قيمة إنسانية نبيلة ورافدا للعمل الاجتماعي ومساهمة في تعزيز حقوق الإنسان".

وأضاف أن العمل الخيري والتضامني يشكل "إحدى السمات الأصيلة للمجتمع الجزائري، بما يعكس ما رسخته القيم المجتمعية من روح التكافل والتآزر ومؤازرة الغير حيث تتجلى هذه القيم في مختلف المبادرات التضامنية والخيرية التي يساهم فيها أفراد المجتمع وفعالياته ومؤسساته وجمعياته، دعما للفئات المحتاجة والمتضررة وتعزيزا لأواصر التماسك الاجتماعي".

و أبرز المصدر ذاته أن هذه المبادرات تسهم في "ترسيخ ثقافة المسؤولية المجتمعية والتطوع والعطاء، وتعزيز روح التضامن والتآزر في مواجهة مختلف التحديات الاجتماعية والإنسانية، بما ينسجم مع أحكام الدستور والقوانين والأنظمة المعمول بها".

وبهذه المناسبة جدد المجلس دعوته إلى "مواصلة تشجيع العمل الخيري والتطوعي وتعزيز المبادرات التضامنية، في إطار احترام أحكام الدستور والقوانين والأنظمة المعمول بها، والحفاظ على النظام العام، بما يعزز قيم التكافل والتآزر والمسؤولية المجتمعية، ويسهم في بناء مجتمع متماسك ومتضامن، و يجعل من الإنسان وكرامته محورا للعمل الإنساني والاجتماعي".

يذكر أن إحياء اليوم الدولي للعمل الخيري، الموافق ل 5 سبتمبر من كل عام، يأتي بموجب قرار الجمعية العامة للأمم المتحدة رقم 67/105 المؤرخ في 17 ديسمبر 2012 ، و ذلك اعترافا بالدور الذي يضطلع به العمل الخيري في التخفيف من معاناة الإنسان.

وسيلة زاوي

### تنفيذًا لالتزامات الرئيس:

# الداخلية تسرّع وتيرة إحصاء وتعويض ضحايا الحرائق

تتواصل عبر الولايات المتضررة من حرائق الغابات عمليات متابعة وتقييم مختلف الإجراءات المتخذة لإعادة الأوضاع إلى طبيعتها، حسبما أورده، يوم أمس الأحد، بيان لوزارة الداخلية والجماعات المحلية والنقل.

وأوضح المصدر ذاته انه "تنفيذا لتعليمات رئيس الجمهورية السيد عبد المجيد تبون، الرامية إلى التكفل بالمتضررين من حرائق الغابات وتعويضهم، وتجسيدا لتوجيهات وزير الداخلية والجماعات المحلية والنقل، السيد السعيد سعيود الرامية إلى الإسراع في استكمال عمليات التكفل والوقوف الميداني على مدى تقدمها، تتواصل عبر الولايات المتضررة عمليات متابعة وتقييم مختلف الإجراءات المتخذة لإعادة الأوضاع إلى طبيعتها".

وفي هذا الإطار --يضيف البيان-- تعقد اجتماعات تنسيقية على مستوى الولايات المعنية، "خصصت لمتابعة مدى تقدم عمليات إحصاء الأضرار، ودراسة والمصادقة على التعويضات، وإصلاح وإعادة تأهيل الشبكات المتضررة".

وفي سياق ذي صلة تم الوقوف على "حصيلة التدخلات المنجزة ميدانيا، وتحديد النقائص والأولويات حسب درجة الضرر والاحتياجات المسجلة، مع التأكيد على ضرورة تسريع وتيرة الأشغال والتدخلات، وتعزيز التنسيق بين مختلف المصالح والمؤسسات المعنية".

وأشار ذات البيان إلى أن هذه العمليات تندرج في إطار"المتابعة الميدانية المستمرة لتجسيد التكفل الفعلي بالمتضررين، وضمان استعادة الخدمات الأساسية، وتسريع صرف التعويضات، بما يسمح بعودة الحياة إلى طبيعتها بالمناطق المتضررة في أقرب الآجال".

للتذكير، فقد أكد وزير الداخلية والجماعات المحلية والنقل، السيد السعيد سعيود، في وقت سابق، بولاية قالمة، بأن رئيس الجمهورية، السيد عبد المجيد تبون، كلف الوفد الحكومي بطمأنة المواطنين بأن عملية إحصاء الأضرار والخسائر الناجمة عن حرائق الغابات "ستتم في أقرب الآجال" وان "إجراءات التعويض ستباشر في أسرع وقت، بما يسمح بتسوية الأوضاع قبل الدخول الاجتماعي المقبل".

وأوضح السيد سعيود الذي كان مرفوقا بكل من وزير الصحة، السيد محمد الصديق آيت مسعودان، ووزيرة التضامن الوطني والأسرة وقضايا المرأة، السيدة صورية مولوجي، والمدير العام للحماية المدنية، العقيد بوعلام بوغلاف، ووالي قالمة، سمير شيباني، بأن ''السيد رئيس الجمهورية أسدى تعليمات للسلطات المحلية بالإسراع في جرد وإحصاء الأضرار قصد تمكين الدولة من تعويض المتضررين في أقرب الآجال''.

هوارية عبدلي

### تحسباً للموعد المحدد في 21 سبتمبر:

# الحكومة تطلق المعارض التجارية لضبط سوق الأدوات المدرسية

تنظم الطبعة الرابعة لمعرض الدخول المدرسي "لمسيد" من الـ14 إلى الـ26- سبتمبر الجاري بقصر المعارض بالصنوبر البحري (الجزائر العاصمة)، بمشاركة متعاملين اقتصاديين وفاعلين في مجالات اللوازم والتجهيزات المدرسية والمكتبية، حسبما أفادت به شركة الجزائر للمعارض، فرع مجمع "صافكس".

ويجمع هذا الموعد السنوي، إلى جانب المؤسسات الناشطة في مجال اللوازم والتجهيزات المدرسية والمكتبية، عارضين في مجالات الكتب والتكوين والملابس والمنتجات الغذائية والخدمات الموجهة للعائلات والمؤسسات التربوية.

للإشارة، كان من المقرر تنظيم المعرض في الفترة الممتدة من 17 إلى 27 سبتمبر، قبل تعديل موعده إلى الفترة من 14 إلى 26 سبتمبر، بهدف "ضمان أفضل الظروف التنظيمية وتوفير تجربة متميزة" للعارضين والزوار، بما يسهم في التحضير الجيد للدخول المدرسي، وفق المصدر ذاته.

وتهدف التظاهرة إلى توفير فضاء تجاري متكامل لعرض وتسويق المنتجات والخدمات المرتبطة بالدخول المدرسي، وتمكين المستهلكين من اقتناء الأدوات واللوازم المدرسية والمكتبية بأسعار تنافسية، بما يساهم في تخفيف أعباء الدخول المدرسي وتعزيز المنافسة وتحسين جودة العرض الموجه للعائلات.

جدير بالذكر أنه تم، أمس السبت، بالتنسيق بين ولاة الجمهورية ومصالح التجارة الداخلية وضبط السوق الوطنية، إطلاق معارض تجارية وأسواق جوارية عبر 69 ولاية، مخصصة لبيع الكتب والأدوات والمستلزمات المدرسية، تحسبا للدخول المدرسي المرتقب يوم الاثنين 21 سبتمبر الجاري.

وتشهد هذه المساحات المنظمة تحت شعار "معا من أجل دخول مدرسي موفق" إقبالا واسعا من المواطنين وأولياء التلاميذ الذين توافدوا على مختلف الأجنحة لإقتناء الأدوات المدرسية والاستفادة من تنوع المنتجات وتعدد الخيارات بأسعار في متناول الأسر.

و تتواصل، عبر مختلف ولايات الوطن، التحضيرات الخاصة بالدخول المدرسي 2026/2027 من خلال المتابعة الاستباقية والميدانية المتواصلة، حسب ما أورده بيان لوزارة الداخلية والجماعات المحلية والنقل.

وأوضح ذات المصدر أنه في سياق "تنفيذ تعليمات رئيس الجمهورية، السيد عبد المجيد تبون، تتواصل كذلك التحضيرات لضمان توفير خدمتي النقل والإطعام المدرسي، مع الحرص على دخولهما حيز الخدمة ابتداء من الأسبوع الأول للدخول المدرسي".

سمران بدر الدين

### في السداسي الثاني لـ 2026:

# تصريحات غريبة لـ 3961 متعاملا تضع ملف الاستيراد تحت المجهر

كشفت معالجة ملفات البرامج التقديرية للاستيراد للسداسي الثاني من سنة 2026 عن تقديم 3961 متعامل اقتصادي، يوظفون بين صفر وخمسة عمال، طلبات استيراد بلغت قيمتها الإجمالية 130ر32 مليار دولار، حسبما أفادت به، يوم أول أمس ، وزارة التجارة الخارجية وترقية الصادرات في بيان لها.

وأوضحت الوزارة أن هذه المعطيات، المستخرجة من المنصة الرقمية الخاصة باستيراد المواد الأولية ومدخلات الإنتاج، تطرح تساؤلات بشأن مدى تناسب بعض تقديرات الاستيراد المصرح بها مع حجم المؤسسات المعنية وعدد العمال المصرح بهم.

وبالتفصيل، تشير المعطيات إلى أن 149 متعاملا لا يوظفون أي عامل تقدموا بطلبات استيراد بقيمة إجمالية بلغت 484ر58 مليون دولار، فيما قدم 949 متعاملا يوظفون عاملا واحدا طلبات بقيمة 21ر84 مليار دولار.

كما بلغت قيمة طلبات الاستيراد المقدمة من 851 متعاملا يوظفون عاملين اثنين 88ر76 مليار دولار و 15ر52 مليار دولار لـ722 متعاملا يوظفون ثلاثة عمال و 1ر74 مليار دولار لـ641 متعاملا يوظفون أربعة عمال، في حين بلغت قيمة الطلبات المقدمة من 649 متعاملا يوظفون خمسة عمال 13ر84 مليار دولار.

وفي هذا السياق، قررت وزارة التجارة الخارجية وترقية الصادرات فتح تحقيق، بالتنسيق مع القطاعات الوزارية المعنية، للتدقيق في المواد الأولية ومدخلات الإنتاج والتجهيزات التي استوردتها هذه المؤسسات خلال السداسي الأول من سنة 2026 والسنوات السابقة.

وستشمل عمليات التدقيق -حسب الوزارة- مطابقة الكميات والقيم المستوردة مع طبيعة النشاط المصرح به والقدرات الإنتاجية الفعلية وعدد العمال المصرح بهم، إلى جانب حجم النشاط الاقتصادي الفعلي للمؤسسات المعنية.

وأكدت الوزارة أن الطابع التقديري لبرامج الاستيراد لا يعني أن تكون التقديرات منفصلة عن الواقع الاقتصادي للمؤسسة أو غير متناسبة مع قدراتها وحاجاتها الفعلية، مشيرة إلى أن الإجراءات المناسبة ستتخذ بناء على نتائج التحقيق والتدقيق وفقا للتشريع والتنظيم المعمول بهما.

من جهة أخرى، رصدت المنصة الرقمية، المدعومة بتقنيات الذكاء الاصطناعي، أنماطا اعتبرتها الوزارة "غير اعتيادية" في التصريح بالعمال لدى بعض المؤسسات المعنية، لا سيما تسجيل تصريحات بالعمال خلال فترات تتزامن مع مراحل فتح وإيداع البرامج التقديرية للاستيراد.

آسيا موساوي

### تحسباً لانتخابات المجالس البلدية والولائية:

# 11 يوما أمام المواطنين للتسجيل وتحيين بياناتهم

**أشرف رئيس السلطة الوطنية المستقلة للانتخابات، السيد ساعد عروس، يوم أمس الأحد، من ولاية تيبازة، على انطلاق فترة المراجعة الاستثنائية للقوائم الانتخابية، تحسبا لانتخاب أعضاء المجالس الشعبية البلدية والولائية، المقررة يوم الـ 28 نوفمبر القادم.**

**تقي الدين بن قريشي**

وتمتد فترة المراجعة الاستثنائية للقوائم الانتخابية من الـ6 إلى الـ17 سبتمبر الجاري، وذلك وفقا لما نص عليه المرسوم الرئاسي رقم 284-26، المؤرخ في 29 أوت 2026، والمتضمن استدعاء الهيئة الناخبة لانتخاب أعضاء المجالس الشعبية البلدية والولائية.

انطلقت، يوم امس الأحد، فترة المراجعة الاستثنائية للقوائم الانتخابية، تحسبا لانتخاب أعضاء المجالس الشعبية البلدية والولائية، المقررة ليوم الـ28 نوفمبر القادم.

وتمتد فترة المراجعة الاستثنائية للقوائم الانتخابية من الـ6 سبتمبر، على أن تختتم يوم الخميس الـ17 من نفس الشهر، وذلك وفقا لما نص عليه المرسوم الرئاسي رقم 284-26، المؤرخ في الـ29 أوت 2026، والمتضمن استدعاء الهيئة الناخبة لانتخاب أعضاء المجالس الشعبية البلدية والولائية.

وفي هذا الصدد، دعت السلطة الوطنية المستقلة للانتخابات المواطنات والمواطنين غير المسجلين في القوائم الانتخابية أو الذين بلغوا من العمر 18 سنة كاملة يوم الاقتراع (السبت 28 نوفمبر 2026)، والذين تتوفر فيهم الشروط المطلوبة قانونا، إلى أن يتقدموا إلى بلدية إقامتهم، من أجل تسجيل أنفسهم في القائمة الانتخابية على مستوى اللجنة البلدية لمراجعة القوائم الانتخابية، مرفقين بوثيقة إثبات الهوية ووثيقة إثبات الإقامة.

أما بالنسبة للناخبات والناخبين الذين غيروا مقر إقامتهم، فيتعين عليهم التقرب من لجنة مراجعة القوائم الانتخابية بمقر الإقامة الجديدة من أجل تسجيل أنفسهم، يضيف المصدر ذاته.

كما يمكن للمواطنات والمواطنين تسجيل أنفسهم أو التأكد من تسجيلهم في القوائم الانتخابية عبر الموقع الإلكتروني للسلطة الوطنية المستقلة للانتخابات الموضوع تحت تصرفهم عبر الرابط :- https://services.ina-elections.dz/register.  

تجدر الإشارة إلى أن مكاتب اللجنة البلدية لمراجعة القوائم الانتخابية تبقى مفتوحة طيلة أيام الأسبوع من الساعة (9:00) صباحا إلى غاية الساعة (16:30).

### تعليمات صارمة للولاة المنتدبين:

# رابحي يطالب بخرجات ميدانية دورية لمتابعة مشاريع العصرنة

ترأس الوزير والي ولاية الجزائر، محمد عبد النور رابحي، اجتماعا لمتابعة مشاريع المخطط الأصفر للنظرة الإستراتيجية لتطوير وعصرنة العاصمة، إلى جانب تناول ملفات تخص البيئة، الوقاية من الحرائق والتحضير لموسم الخريف، حسبما أفاد به، يوم أمس الأحد، بيان لمصالح الولاية.

وأوضح ذات المصدر، أنه تم خلال الاجتماع الذي انعقد أول أمس، "متابعة مشاريع المخطط الأصفر للنظرة الإستراتيجية لتطوير وعصرنة العاصمة، حيث تم تقديم عرض حول تقدم أشغال إنجاز عدد من مشاريع ازدواجية الطريق، على غرار الطريق الولائي رقم 233 الرابط بين أوبرا الجزائر +بوعلام بسايح+ والطريق الولائي 133، والطريق الولائي رقم 133 الرابط بين منطقة بلوطة بأولاد فايت نحو السويدانية وصولا إلى مدخل دويرة".

كما تم عرض حول "مشروع الطريق الولائي رقم 142 الرابط بين السويدانية وأولاد فايت مرورا بالأحياء الخضراء ووصولا إلى الإقامة الجامعية للإناث 3، وكذا الطريق الوطني رقم 36 الرابط بين بلديتي باباحسن وأولاد فايت".

وفي ذات السياق، تم التطرق إلى "مشروع إنجاز منفذين من الطريق السريع الرابط بين المركب الأولمبي محمد بوضياف نحو خرايسية، تحديداً من منفذ درارية نحو حي 2000 مسكن عدل بدرارية ومنطقة واد طرفة، وهذا استجابة لطلب ساكنة المنطقة، ما يساهم في تسهيل دخول وخروج المركبات من وإلى الطريق السريع المؤدي إلى ملعب 5 جويلية ومنه إلى مختلف الاتجاهات".

وفي هذا الصدد، أسدى السيد رابحي "تعليمات لمواصلة عملية تحويل مختلف الشبكات التي تعيق تقدم الأشغال، وضع الإشارات التوجيهية وتنصيب الإنارة العمومية، مع إيلاء عناية خاصة بالجانب البيئي والعمل على تحسين المحيط العام بالمناطق المعنية بالأشغال".

كما قدم توجيهات للولاة المنتدبين "للقيام بخرجات ميدانية دورية، وعقد اجتماعات منتظمة بالتنسيق مع رؤساء المجالس الشعبية البلدية ومختلف الجهات المعنية، قصد متابعة الأشغال عن قرب"، مثلما أشار إليه البيان. وفيما يخص الوضع البيئي عبر مختلف بلديات العاصمة، أسدى الوزير تعليمات "بضرورة مضاعفة الجهود من أجل تحسين المحيط الحضري، القضاء على مختلف المظاهر السلبية، واسترجاع المساحات المستغلة بصفة غير قانونية، إلى جانب تعزيز نظافة الشواطئ والمتنزهات والساحات العمومية، بما يضمن توفير إطار معيشي نظيف ولائق للمواطنين".

سمير بو لقصيبات

### من أدرار إلى قسنطينة ووهران:

# "بلدنا الجزائر" تطلق أضخم عملية لإعداد بنك الموارد البشرية

حطّت قافلة شركة المشروع المتكامل الجزائري القطري «بلدنا الجزائر» لإنتاج مسحوق الحليب رحالها بأدرار، لاستقطاب المواهب وإعداد بنك للمواهب في الموارد البشرية، تحسبًا لانتقاء ألف عامل في مختلف فروع وأنشطة الشركة.

واستقطبت القافلة، التي تشكّل ولاية أدرار محطتها الأولى، الشباب الذين توافدوا على فندق توات، الذي خصص لاستقبالهم لإجراء المقابلات وإيداع سيرهم الذاتية.

وتهدف العملية إلى تنمية رأس المال البشري للشركة، حيث انطلقت من ولاية أدرار، لتنتقل لاحقًا إلى قسنطينة ووهران، ثم الجزائر العاصمة. وتشمل عملية التوظيف ثلاثة محاور رئيسية، هي: الزراعة والإنتاج النباتي، وتربية الأبقار وإنتاج الحليب، والتحويل الصناعي.

وفي هذا الصدد، أكد المدير الأول للموارد البشرية بشركة «بلدنا الجزائر»، عثمان واضح، في تصريح للإذاعة الجزائرية أن «إطلاق القافلة من فندق توات وسط مدينة أدرار يندرج في إطار تجسيد المشروع المتكامل لشركة بلدنا الجزائر في ولاية أدرار، والهدف من هذه المبادرة هو التقرب من الكفاءات والشباب الجزائري، والتعريف بفرص العمل المختلفة».

وأضاف: «اخترنا ولاية أدرار لانطلاق هذه المبادرة لما لذلك من دلالات، باعتبار أن هذه الولاية هي التي تحتضن المشروع، وستكون لها مساهمة كبيرة في خلق مناصب شغل».

من جهتها، كشفت فرجاني كلثوم، المنسقة الأولى للعلاقات الحكومية بالشركة، عن «تحقيق تقدم معتبر في هذا المشروع الضخم والاستراتيجي، وبالتالي لا يمكن النظر إليه على أنه مشروع زراعي فقط، بل هو سلسلة إنتاج متكاملة تبدأ من الأرض والمياه وإنتاج الأعلاف، مرورًا بتربية الأبقار وإنتاج الحليب، وصولًا إلى التصنيع والتحويل».

المصدر: ملتيميديا الإذاعة الجزائرية – عمار حمادي

### تلبية لنداء وزيرة القطاع نسيمة أرحاب:

# إنزال تضامني لمتربصي التكوين المهني بالولايات

يساهم أزيد من 500 متطوع من متربصي قطاع التكوين والتعليم المهنيين في العملية التضامنية بولاية جيجل، بتسخير مهاراتهم وكفاءاتهم المهنية في إعادة تأهيل ما خلفته الحرائق الأخيرة، حسبما أفاد به، أمس الأحد، بيان لوزارة التكوين والتعليم المهنيين.

وأوضح المصدر ذاته أن "أكثر من 500 متطوع من متربصي قطاع التكوين والتعليم المهنيين لبوا نداء التضامن بولاية جيجل، وسخروا مهاراتهم وكفاءاتهم المهنية للمساهمة في إعادة تأهيل ما خلفته الحرائق".

وفي ذات السياق، أكدت الوزارة "فتح المجال أمام كل متربص يرغب في أن يكون جزءا من هذه المبادرة الوطنية"، وذلك عبر التسجيل في المنصة الالكترونية المخصصة لهذا الغرض، https://takwin.dz/volunteer .

وكانت وزيرة التكوين والتعليم المهنيين، نسيمة أرحاب، قد دعت مؤخرا لدى إشرافها على اجتماع تأطيري مع مديري القطاع بكافة الولايات، إلى إشراك المتربصين، كل في حدود اختصاصه ومجال تكوينه، في عمليات إعادة تأهيل المدارس والمنشآت القاعدية والمساكن المتضررة، لاسيما في تخصصات البناء، الكهرباء، الطلاء والسباكة وغيرها من التخصصات.

و في سياق متصل أنشأت وزارة الشباب وفعّلت المركز الوطني الشبابي للتطوع والدعم، كما أطلقت مبادرة "دعم"، بهدف الإسهام في مساندة الجهود الكبيرة التي تبذلها السلطات العمومية للتكفل بآثار الحرائق التي شهدتها ولاية جيجل نهاية شهر أوت المنصرم.

وحسب بيان لوزارة الشباب، تم تنظيم وتوجيه الطاقات الشبابية والمتطوعين نحو الاحتياجات الفعلية للسكان المتضررين تحت إشراف وبتوجيهٍ من السلطات المحلية لولاية جيجل.

وتندرج هذه المبادرة ضمن مقاربة وطنية مؤسساتية ترمي إلى ضمان مشاركة شبابية منظمة وفعالة في مختلف مراحل الاستجابة والتكفل. من خلال إشراك مكونات المنظومة الشبابية الوطنية. لاسيما أعضاء المجلس الأعلى للشباب وفاعليه. فرق وخلايا الإصغاء وصحة الشباب والوقاية، ومنخرطي نوادي التطوع على مستوى المؤسسات الشبابية. وأعضاء برنامج تأهيل القيادات الشبابية DZ Young Leaders. إلى جانب المتطوعين المنخرطين في مختلف الجمعيات الشريكة للقطاع والناشطة ضمن هياكله وبرامجه.

لعريبي لزهر

### لتأهيل شبكات "نيامي" و"أغاديز":

# عجال يشدد على تسريع وتيرة مشاريع الطاقة بالنيجر

ترأس وزير الطاقة والطاقات المتجددة، مراد عجال، يوم أمس الأحد، اجتماع عمل خصص لمتابعة عدد من مشاريع الطاقة ذات الأولوية الجاري تجسيدها في النيجر، لاسيما في مجالي الكهرباء والطاقة الشمسية.

وتناول الاجتماع، حسب بيان للوزارة، وضعية المشاريع المبرمجة بمدينة أغاديز، والمتعلقة بإنجاز شبكات نقل وتوزيع الكهرباء، وتعزيز قدرات إنتاج الطاقة الكهربائية من خلال توربينة متنقلة، فضلا عن مشروع إنجاز محطة لإنتاج الطاقة الشمسية.

كما تم خلال اللقاء استعراض نتائج الدراسات الخاصة بمشاريع تأهيل وتطوير شبكتي نقل وتوزيع الكهرباء بمدينة نيامي، بما يساهم في رفع كفاءة الشبكة وتحسين أدائها وضمان موثوقية واستمرارية التزويد بالكهرباء.

وشدد الوزير، في هذا الإطار، على ضرورة تعزيز المتابعة التقنية للمشاريع وتسريع وتيرة إنجازها، وفقا للمقاربة المعتمدة في إطار التعاون الطاقوي بين الجزائر والنيجر.

وأكد السيد عجال أن هذه المشاريع من شأنها الإسهام في تطوير البنية التحتية الطاقوية في النيجر وتحسين الخدمة العمومية للكهرباء، بما يعزز التعاون الثنائي بين البلدين في مجال الطاقة.

و شدد وزير الطاقة والطاقات المتجددة، مراد عجال، في وقت سابق بالجزائر العاصمة، على ضرورة تسريع وتيرة إنجاز المشاريع الإستراتيجية الخاصة بتعزيز المنظومة الكهربائية الوطنية، والالتزام بالآجال المحددة، بما يضمن رفع قدرات إنتاج الكهرباء وتأمين استمرارية الخدمة العمومية، حسبما أفاد به بيان للوزارة.

وجاء ذلك خلال ترؤسه اجتماع لجنة التنسيق القطاعية، بحضور إطارات الوزارة والرئيس المدير العام بالنيابة لمجمع سونلغاز وإطارات المجمع، حيث خصص الاجتماع لتقييم تنفيذ القرارات والتوجيهات المنبثقة عن الاجتماعات السابقة، ودراسة عدد من الملفات ذات الأولوية المتعلقة بنشاط المجمع.

وأكد الوزير على أهمية تعزيز التنسيق بين مختلف المتدخلين واتخاذ التدابير التقنية والتنظيمية اللازمة لضمان دخول المنشآت الجديدة حيز الخدمة وفق الرزنامة المسطرة، بما يسمح بمواكبة الطلب المتزايد على الطاقة وتعزيز أمن المنظومة الكهربائية الوطنية.

كما أشاد السيد عجال بالأداء الذي قدمه عمال وإطارات مجمع سونلغاز خلال موجة الحر الاستثنائية التي شهدتها مختلف ولايات البلاد لأكثر من ثلاثة أسابيع، معتبرا أن تعبئتهم واحترافيتهم أسهمتا في ضمان استمرارية التموين بالكهرباء والحفاظ على استقرار الشبكة الكهربائية الوطنية.

كوثر خليدة

### علي منجلي بقسنطينة

# الوالي المنتدب يتفقد عدة مشاريع ويوجه تعليمات لتسريع الأشغال

**وجه الوالي المنتدب للمقاطعة الإدارية علي منجلي عمرو مشيش، تعليمات بضرورة تسريع عدد من المشاريع ومعالجة النقاط السوداء المسجلة، وذلك خلال جلسة عمل أعقبتها خرجة ميدانية شملت عدة مواقع بالمقاطعة، للوقوف على وضعية المشاريع ومتابعة ظروف المحيط الحضري، خاصة تحسبا للدخول المدرسي المقبل.**

**سهيلة زواوي**

وأوضحت مصالح البلدية أن المساحة الواقعة بالقرب من محلات بيع الدجاج بمحطة القطار تم اختيارها كنقطة توقف للحافلات، في إطار تنظيم عملية النقل وتوفير نقطة مناسبة للمواطنين، مع التأكيد على أن أي تغيير قد يطرأ لاحقا على المسار أو نقاط التوقف سيتم الإعلان عنه عبر القنوات الرسمية.

وبخصوص مقترح فتح خط يربط زيغود يوسف بالمقاطعة الإدارية علي منجلي، أفادت البلدية أن ممثل المؤسسة أوضح استحالة تجسيد هذا المقترح في الوقت الراهن، بسبب وجود خط باب القنطرة – علي منجلي، وبالتالي تفادي أي تداخل بين الخطوط التي تستغلها المؤسسة.

وفيما يتعلق بأوقات العمل، ستنطلق الخدمة مبدئيا بداية من الساعة السادسة صباحا، مع إمكانية تقديم الانطلاقة إلى الخامسة صباحا في حال تسجيل حاجة لذلك، فيما حدد توقيت توقف الحافلات عند الساعة السابعة مساء، مع إمكانية تمديده إلى التاسعة مساء أو منتصف الليل في حال تسجيل إقبال كبير من المواطنين خلال هذه الفترة.

كما أوضحت البلدية أن يوم الجمعة سيكون يوم عطلة بالنسبة للشركة، وبالتالي لن تتوفر خدمة النقل خلال هذا اليوم، مشيرة إلى أن المواطنين سيتم إعلامهم بكل المستجدات المتعلقة بمسار الحافلات وتنظيم الخط ومواعيد الخدمة.

وشددت مصالح البلدية على أن الحديث عن إلغاء استفادة زيغود يوسف من الحافلات لا أساس له من الصحة، موضحة أن الاستفادة تمت بناء على قرار صادر عن السلطات المعنية، وليست نتيجة اجتهاد أو قرار صادر عن البلدية أو أي جهة أخرى.

ودعت البلدية المواطنين إلى عدم الانسياق وراء الأخبار غير المؤكدة، والتحري قبل تداول أي معلومة، مؤكدة أن الصفحة الرسمية للبلدية تبقى المصدر المعتمد لنشر المعلومات المتعلقة بالشأن المحلي، مع حث المواطنين على التواصل معها للحصول على التوضيحات الرسمية بشأن مختلف الملفات التي تهمهم.

واستهلت الخرجة بحي 400 سكن بورواق بالتوسعة الغربية، حيث تمت معاينة نقطة سوداء تعرف تجمع مياه الأمطار خلال فترات التساقط الغزير، الأمر الذي دفع بالوالي المنتدب إلى توجيه تعليمات للمديرة المنتدبة للسكن والعمران والتجهيزات العمومية من أجل دعوة المؤسسة المكلفة بإنجاز مشروع بورواق إلى استكمال الأشغال والتكفل بالإشكال المطروح، بما يسمح بتفادي تكرار الوضعية خلال التقلبات الجوية.

وبالتوسعة الغربية أيضا عاين الوالي المنتدب أشغال إنجاز مدرسة ابتدائية من صنف 2، في إطار التحضيرات الجارية للدخول المدرسي المقبل، حيث أسدى تعليمات صارمة بضرورة الإسراع في استكمال وتسليم المشروع، حتى تتمكن المصالح المعنية من مباشرة عملية تجهيز المؤسسة وضمان جاهزيتها لاستقبال التلاميذ.

كما شملت الخرجة حي قادري إبراهيم، وتحديدا مفترق الطرق الأربعة، حيث تم الوقوف على وضعية المحور الرئيسي الرابط بين مفترق الطرق الأربعة وإيلاف، المدرج ضمن المقترحات الخاصة بعمليات التهيئة ومعالجة مختلف الشبكات الباطنية، بهدف تحسين المحيط والتكفل بالنقائص المسجلة على مستوى هذا المحور.

واختتمت الزيارة بالوحدة الجوارية رقم 16، حيث وقف الوالي المنتدب على سير الحملة التطوعية لنظافة المحيط، والتي تم خلالها رفع الردوم الصلبة والنفايات الناجمة عن عمليات هدم التوسعات غير الشرعية، باعتبار الوحدة الجوارية 16 نموذجا للعملية التي تشمل أيضا الوحدة الجوارية 09 والوحدة الجوارية 04.

وبالموقع، استمع الوالي المنتدب إلى جملة من انشغالات جمعية الحي بحضور عدد من المواطنين، والتي تمحورت أساسا حول إعادة تأهيل وتعبيد الطرقات المتضررة، وصيانة وتحديث شبكة التزويد بالماء الشروب، إلى جانب معالجة النقاط السوداء المسجلة على شبكة الصرف الصحي، وتجديد شبكة الإنارة العمومية.

كما طرح السكان مطالب تتعلق بإنجاز فضاءات ترفيهية ومساحات عمومية، إلى جانب وضع مخطط لتهيئة الفضاءات المجاورة للسكنات الواقعة بالطوابق الأرضية، بما يسمح بتحسين الإطار المعيشي للسكان والارتقاء بالمحيط الحضري للوحدة الجوارية.

وأوضحت مصالح المقاطعة الإدارية أن مختلف هذه الانشغالات متكفل بها ضمن مشروع التهيئة الجاري إنجازه على مستوى الوحدة الجوارية رقم 16، والذي تتولى إنجازه مؤسسة تهيئة مدينتي عين نحاس وعلي منجلي (EAVANAM)، بما يضمن التكفل التدريجي بالنقائص المطروحة وتحسين مختلف الشبكات والطرقات والفضاءات العمومية بالمنطقة.وتأتي هذه الخرجة الميدانية في إطار المتابعة المباشرة للمشاريع والانشغالات المحلية، والحرص على رفع النقائص المسجلة ميدانيا، مع إعطاء الأولوية للمشاريع المرتبطة بالدخول المدرسي وتحسين ظروف التمدرس، إلى جانب معالجة النقاط السوداء وتحسين المحيط الحضري بمختلف الوحدات الجوارية.

### تحسبا للدخول المدرسي

# تظاهرات تجارية واسعة لتوفير المستلزمات المدرسية بأم البواقي

مع اقتراب موعد الدخول المدرسي 2026/2027، دخلت ولاية أم البواقي مرحلة جديدة من التحضيرات لمرافقة العائلات والتلاميذ، من خلال تنظيم تظاهرات تجارية متخصصة في بيع المستلزمات المدرسية، انطلقت بمدينتي أم البواقي وعين البيضاء، بهدف ضمان وفرة مختلف الأدوات واللوازم المدرسية، وتنويع العرض، وفتح المجال أمام المنافسة بما يسمح للأولياء بالاستفادة من خيارات وأسعار تنافسية.

وتأتي هذه التظاهرات تحت إشراف والي ولاية أم البواقي، السيد بن عبد الله شايب الدور، وبالتنسيق مع غرفة التجارة والصناعة سيدي أرغيس، وبمبادرة من مصالح مديرية التجارة الداخلية وضبط السوق الوطنية، في إطار الجهود الرامية إلى مرافقة المواطنين خلال فترة الدخول المدرسي، التي تعرف عادة ارتفاعا في الطلب على مختلف المستلزمات، وما يرافق ذلك من أعباء مالية إضافية تتحملها الأسر.

وبمدينة أم البواقي، أشرف الأمين العام للولاية، السيد عمر بوطهراوي، نيابة عن والي الولاية، على الانطلاق الرسمي للتظاهرة، بحضور السلطات المدنية والأمنية، والمنتخبين المحليين، وإطارات الولاية، إلى جانب ممثلي الأسرة الإعلامية.

وقد احتضنت دار الثقافة والفنون نوار بوبكر والفضاء المغطى SNTA سابقا بشارع عباد علاوة، أجنحة التظاهرة التي تحولت إلى فضاء تجاري مخصص لعرض مختلف المستلزمات المدرسية، حيث وجد الأولياء والتلاميذ تشكيلة واسعة من المحافظ والكراريس والأقلام والأدوات المكتبية، إلى جانب مختلف اللوازم التي يتطلبها الموسم الدراسي الجديد.

وخلال معاينة الأجنحة، تم الوقوف على تنوع المنتجات المعروضة وتعدد الخيارات المتاحة أمام المستهلك، إلى جانب الأسعار المقترحة من طرف العارضين، بما يتيح للأولياء فرصة المقارنة بين المنتجات واختيار ما يتلاءم مع حاجيات أبنائهم وقدراتهم الشرائية.

وتكتسي هذه المبادرة أهمية خاصة بالنسبة للعائلات، لاسيما تلك التي تضم أكثر من تلميذ، بالنظر إلى تعدد الاحتياجات المرتبطة بالدخول المدرسي، والتي لا تقتصر على الكراريس والأقلام، بل تشمل المحافظ والأدوات المدرسية والمستلزمات المختلفة، الأمر الذي يجعل فاتورة الدخول المدرسي تشكل عبئا إضافيا على ميزانية الأسرة.

وفي السياق ذاته، شهدت مدينة عين البيضاء انطلاق تظاهرة تجارية مماثلة على مستوى مكتبة المنار، حيث خصص فضاء لعرض مختلف الأدوات واللوازم المدرسية، بما يسمح للأولياء والتلاميذ بالاستفادة من تشكيلة متنوعة من المنتجات، مع الاستفادة من الأسعار التنافسية التي يوفرها المشاركون.

ويراهن منظمو هذه التظاهرات على أن يساهم جمع عدد من التجار والمتعاملين الاقتصاديين في فضاءات منظمة في خلق أجواء من المنافسة، وتنويع العرض، وتمكين المواطن من مقارنة الأسعار والجودة قبل الاقتناء، فضلاً عن تقريب المستلزمات المدرسية من العائلات والحد من أي نقص محتمل في المواد الأكثر طلباً خلال هذه الفترة.

كما تمثل هذه التظاهرات فرصة للمتعاملين الاقتصاديين والتجار لعرض منتجاتهم في ظروف منظمة، والاستفادة من الحركية التجارية التي يشهدها السوق مع اقتراب الدخول المدرسي، بما يساهم في تنشيط الحركة التجارية المحلية ويدعم المبادرات الرامية إلى تنظيم الأسواق الموسمية.

وبالتوازي مع ذلك، تواصل المصالح المختصة متابعة السوق ومراقبة النشاط التجاري، خاصة ما تعلق بشروط عرض المنتجات واحترام الأسعار والقواعد التجارية المعمول بها، إلى جانب حماية المستهلك وضمان شفافية المعاملات، بما يحفظ حقوق المواطنين ويعزز الثقة في الفضاءات التجارية المنظمة.

وتأتي هذه العملية في سياق مساع ترمي إلى جعل التظاهرات التجارية الموسمّية أداة فعلية لمرافقة المواطن، من خلال الجمع بين وفرة المنتجات، تنوع العرض، المنافسة والتنظيم، مع منح الأسر مساحة أوسع للاختيار واقتناء حاجيات أبنائها وفق إمكاناتها.

عيسى فراق

### عنابة

# تعبئة شاملة للتكفل بمتضرري حرائق سرايدي

انطلقت قافلة طبية متخصصة ومجهزة بالكامل نحو منطقة سرايدي الجبلية التابعة لولاية عنابة، وذلك من أجل تقديم الفحوصات الطبية والمتابعة العلاجية الشاملة لجميع الساكنة والمواطنين المتضررين من موجة الحرائق الأخيرة التي شهدتها المنطقة، وتأتي هذه المبادرة الإنسانية والاحترافية بتنظيم مباشر من طرف المؤسسة العمومية للصحة الجوارية بمدينة عنابة، وتحت إشراف مباشر ومستمر من مديرية الصحة والسكان وبالتنسيق مع السلطات الولائية، تنفيذاً لتعليمات والي الولاية الداعية إلى ضرورة التكفل الفوري بضحايا الكوارث.

سخّرت المؤسسة العمومية للصحة الجوارية لنجاح هذه المهمة الميدانية كافة الإمكانيات البشرية والوسائل اللوجستية والطبية الضرورية، حيث ضم الطاقم الطبي المتنقل أكثر من ثلاثين عضواً بين أطباء وأطقم شبه طبية في مختلف التخصصات الحيوية، إلى جانب أخصائيين نفسانيين سُندت إليهم مهمة تقديم الدعم النفسي وإعادة التأهيل المعنوي للضحايا والعائلات المتضررة، والتي سجلت التكفل التام بـ 12 حالة تعاني من آثار الصدمة النفسية الناتجة عن مشاهد النيران وفقدان الممتلكات.

أسفرت هذه التظاهرة الصحية عن التكفل الشامل والمباشر بـ 42 حالة مرضية ومصابة؛ وتنوعت الخدمات المقدمة بين الفحوصات الطبية العامة، والمعاينات الدقيقة، وعمليات التمريض المباشرة، كما ضم Fleet القافلة مخبراً طبياً متنقلاً ومجهزاً بأحدث الكواشف والتقنيات لإجراء التحاليل الطبية المستعجلة والضرورية في عين المكان، مما سمح بتقييم دقيق وشامل للحالة الصحية للمرضى وتوجيههم بالشكل الطبي الصحيح وفق احتياجات كل حالة.

أولت القافلة الطبية عناية خاصة واهتماماً بالغاً بأصحاب الأمراض المزمنة، وعلى رأسها مرضى السكري وارتفاع ضغط الدم، بالإضافة إلى ذوي الأمراض الصدرية والقلبية والغدد، وتم التأكد المباشر من توفر الأدوية الضرورية والمستلزمات العلاجية الخاصة بهم لضمان استمرارية العلاج وعدم انقطاعه تحت أي ظرف، وهو ما ساهم بشكل مباشر في الوقاية من حدوث أي مضاعفات صحية خطيرة قد ينجم عنها تدهور في حالتهم العامة.

تندرج هذه الخرجة الميدانية الناجحة ضمن سلسلة التدابير الاستثنائية التي اتخذتها وزارة الصحة تنفيذاً للتعليمات الصارمة الصادرة عن رئيس الجمهورية عبد المجيد تبون، والتي تقضي بضرورة التكفل الميداني الشامل والمستمر بجميع المواطنين المتضررين من الحرائق، وتؤكد هذه الحملة التزام القطاع الصحي بضمان استمرارية الخدمات وتوفير الموارد البشرية والمادية اللازمة لمرافقة الساكنة في هذه الظروف الاستثنائية وتخفيف عناء تنقلهم نحو المؤسسات الاستشفائية البعيدة.

سهام عاوم

### جيجل

# متابعة دقيقة لمشاريع إعادة تأهيل المناطق المتضررة من الحرائق

يواصل والي جيجل، أحمد مقلاتي، خرجاته الميدانية ، للوقوف عن قرب على وضعية المناطق المتضررة من الحرائق الأخيرة، ومتابعة عمليات إعادة التأهيل والتكفل بانشغالات المواطنين.

وفي بلدية الشحنة، عاين الوالي أشغال إعادة ترميم مسكنين متضررين جراء الحرائق، على مستوى عمارات 20 مسكن 19 ماي 1956 بالشحنة مركز، حيث تتولى مصالح ديوان الترقية والتسيير العقاري الإشراف على العملية.

كما تفقد انطلاق مشروع إعادة تأهيل شبكة التزويد بالمياه الصالحة للشرب، انطلاقا من الآبار الارتوازية بواد النيل وصولا إلى الشحنة مركز، على مسافة 8 كلم، مؤكدا على ضرورة تسريع وتيرة الأشغال واحترام الآجال المحددة، بما يضمن تحسين خدمة المياه واستمراريتها لفائدة السكان.

وفي محطة أخرى، تنقل الوالي إلى مناطق أولاد معفي وأولاد مسعودة والناطور ببلدية بوراوي بلهادف، ومنطقة البلوط ببلدية العنصر، لمتابعة أشغال إصلاح الأضرار التي لحقت بشبكة توزيع الكهرباء جراء الحرائق.

وتواصل مصالح سونلغاز تدخلاتها لإعادة تأهيل الشبكة الكهربائية، بالتنسيق مع مختلف المتدخلين، حيث تم تسخير 39 مؤسسة مقاولة من مختلف ولايات الوطن لتسريع عمليات الإصلاح وإعادة التيار الكهربائي إلى المناطق المتضررة في أحسن الظروف.

كما شكلت الزيارة فرصة للوالي للقاء المواطنين والاستماع إلى انشغالاتهم ومطالبهم، مع التأكيد على التكفل بها ودراستها والعمل على إيجاد الحلول المناسبة، في إطار المتابعة الميدانية المستمرة لآثار الحرائق والتكفل بالمتضررين.

عبدالله. ب

### الشحنة في جيجل

# انطلاق مشروع تجديد شبكة الماء الشروب

وقف والي ولاية جيجل، أحمد مقلاتي، خلال خرجته الميدانية ببلدية الشحنة، على انطلاق مشروع تجديد شبكة التزويد بالمياه الصالحة للشرب، والذي يندرج ضمن العمليات التنموية الرامية إلى تحسين مستوى الخدمات الأساسية لفائدة سكان المنطقة.

ويكتسي هذا المشروع أهمية كبيرة بالنظر إلى دوره في تحسين نوعية شبكة توزيع المياه والرفع من مردوديتها، خاصة من خلال استبدال أجزاء من الشبكة القديمة ومعالجة النقائص المسجلة، بما يسمح بالتقليل من التسربات والأعطاب وتحسين استمرارية التزويد.

وقد رُصد للعملية غلاف مالي قدره 20 مليار سنتيم، في إطار جهود السلطات المحلية لتجسيد مشاريع البنية التحتية وتحسين الظروف المعيشية للمواطنين، لاسيما في مجال توفير المياه الصالحة للشرب.كما شدد الوالي، بالمناسبة، على ضرورة الحرص على حسن تنفيذ المشروع واحترام الآجال المحددة، مع المتابعة الميدانية لمختلف مراحل الإنجاز، بما يضمن دخول الشبكة الجديدة حيز الخدمة في أحسن الظروف وتحقيق الأهداف المرجوة منها.

عبدالله. ب

### عين البيضاء في أم البواقي

# الوالي يتابع ميدانيا عملية القضاء على التجارة الفوضوية والنقاط السوداء

عيسى فراق

● عاين والي ولاية أم البواقي، بن عبد الله شايب الدور، عددا من النقاط بمدينة عين البيضاء، في إطار متابعة العملية الرامية إلى القضاء على مظاهر التجارة الفوضوية ومعالجة النقاط السوداء، وذلك للوقوف على مدى تجسيد التعليمات المسداة خلال خرجاته الميدانية السابقة.

وشملت المعاينة شارع عباس لغرور «رود صايمين» وساحة فلسطين المحاذية للعيادة المتعددة الخدمات دلفي إبراهيم، حيث وقف الوالي على الوضعية الميدانية بهذه المواقع، وتابع الاجراءات المتخذة لاعادة تنظيمها وتحرير الفضاءات العمومية من مختلف أشكال الاستغلال غير المنظم.

وجرت الخرجة بحضور رئيس دائرة عين البيضاء، ومصالح الأمن، ورئيس المجلس الشعبي البلدي، حيث شدد الوالي على ضرورة مواصلة التنسيق بين مختلف المصالح المعنية، واتخاذ التدابير الكفيلة بمعالجة النقاط السوداء بشكل فعلي ومستدام، بما يضمن انسيابية حركة المواطنين ويحافظ على النظام والمظهر الحضري للمدينة.

وفي السياق ذاته، أسدى والي الولاية تعليمات بضرورة إدماج الباعة الفوضويين داخل الأسواق الجوارية، مع الحرص على توفير الظروف المناسبة لممارسة نشاطهم ضمن فضاءات منظمة، مقابل وضع حد لاستغلال الأرصفة والطرقات والفضاءات العمومية في النشاط التجاري غير المرخص.

كما شدد على تسريع الإجراءات المتعلقة بتهيئة وإعادة الاعتبار للأسواق الجوارية المتواجدة بسوق الحراكتة «الرحبة»، بالنظر إلى الدور المنتظر منها في استيعاب النشاط التجاري والمساهمة في الحد من ظاهرة البيع العشوائي.

وتندرج هذه العملية ضمن برنامج ميداني متواصل لمعالجة النقاط السوداء وتنظيم النشاط التجاري بمدينة عين البيضاء، على أن تتوسع التدخلات لتشمل مختلف الأحياء والشوارع، بهدف تحسين المحيط الحضري واسترجاع الفضاءات العمومية وتنظيم الحركة التجارية وفق الأطر القانونية والتنظيمية المعمول بها.

### الخروب بقسنطينة

# حملة ميدانية واسعة لرفع مستوى النظافة ومعالجة النقاط السوداء بماسينيسا

أطلقت مصالح ولاية قسنطينة، أول أمس حملة ميدانية واسعة بمدينة ماسينيسا للتكفل بوضعية النظافة وتحسين المحيط الحضري، تنفيذا لتعليمات والي ولاية قسنطينة، كمال الدين كربوش، المسداة خلال اجتماع مجلس الولاية، والمتعلقة بضرورة تكثيف التدخلات الميدانية والتكفل الفعلي بالنقائص المسجلة عبر مختلف المناطق الحضرية.

وتستهدف العملية معالجة مختلف النقائص والنقاط السوداء المسجلة بمدينة ماسينيسا، من خلال تجنيد وتسخير الإمكانيات البشرية والمادية لمختلف المؤسسات العمومية الولائية والبلدية، إلى جانب المديريات والمصالح المعنية، وبمشاركة جمعيات المجتمع المدني، بما يسمح بتوحيد الجهود وضمان تدخلات ميدانية أكثر فعالية وتنظيما.

وشملت الأشغال رفع وجمع النفايات الهامدة والردوم، وتنظيف وتهيئة المحاور والفضاءات العمومية، إلى جانب زبر وتشذيب الأشجار ونزع الأعشاب الضارة، فضلا عن تطهير وتنظيف المحيط، وتنظيف البالوعات ومجاري تصريف مياه الأمطار، ومعالجة النقاط السوداء، مع تحسين وضعية المساحات والأرصفة والطرقات.

وتتواصل التدخلات عبر مختلف أحياء مدينة ماسينيسا ومحاورها، وفق الأولويات التي يتم تحديدها ميدانيا، بهدف القضاء على النقاط والمواقع التي تستدعي التدخل، مع مواصلة العمل إلى غاية استكمال التكفل بالنقائص المسجلة.

وتولي المصالح المعنية أهمية خاصة للمتابعة الميدانية المستمرة، ليس فقط من أجل رفع النفايات ومعالجة النقاط السوداء، وإنما أيضا لضمان الحفاظ على النتائج المحققة ومنع عودة المظاهر السلبية التي تشوه المحيط الحضري.

وتأتي هذه الحملة في إطار سلسلة التدخلات الميدانية المتواصلة بمدينة ماسينيسا، والتي تندرج ضمن التوجه الولائي الرامي إلى الرفع من مستوى النظافة، وتحسين الاطار الحضري، وتعزيز جمالية الأحياء والفضاءات العمومية، فضلا عن الاستجابة الفعلية لانشغالات المواطنين المتعلقة بالمحيط والنظافة.

كما تعكس العملية المقاربة العملية التي أقرها والي الولاية في مجال التكفل بالمحيط، والقائمة على تكثيف الخرجات والتدخلات الميدانية، وتوحيد جهود مختلف المتدخلين، وربط العمل الميداني بالمتابعة المستمرة، بما يضمن نتائج ملموسة ومستدامة ويساهم في تحسين الاطار المعيشي لسكان مدينة ماسينيسا.

سهيلة زواوي

### سعيدة

# جمع 896 ألف قنطار من الحبوب خلال حملة الحصاد والدرس

أشارت المصالح الفلاحية بولاية سعيدة، أن الكميات المجمعة من مختلف أنواع الحبوب تجاوزت 896 ألف قنطار، في مؤشر يعكس حجم الإنتاج المحقق خلال الموسم الفلاحي الجاري.

وفي هذا الإطار، ترأس والي ولاية سعيدة، أمومن مرموري، مؤخرا اجتماعا خصص لتقييم مدى تقدم عملية جمع المحاصيل في إطار حملة الحصاد والدرس للموسم الفلاحي، حيث أسدى جملة من التعليمات الرامية إلى تكثيف الجهود وتسريع عمليات جمع المحاصيل ونقلها وتخزينها، بما يضمن الحفاظ على جودة المنتوج الفلاحي وتفادي تسجيل أي خسائر محتملة.

وأكد الوالي على ضرورة مواصلة المتابعة الميدانية من طرف المصالح المعنية، بالتنسيق مع مختلف المتدخلين والفاعلين في القطاع، بهدف استكمال عمليات الجمع في أحسن الظروف، وتحقيق الأهداف المسطرة ضمن برنامج الموسم الفلاحي.

ووفق الحصيلة المقدمة خلال الاجتماع، فقد بلغت المساحات المحصودة 71358 هكتارا، فيما تجاوزت الكميات المجمعة من مختلف أنواع الحبوب 896 ألف قنطار، بنسبة تقدر بـ76 بالمائة.

وتشير هذه الأرقام إلى استمرار وتيرة جمع المحاصيل عبر مختلف المناطق الفلاحية بالولاية، في وقت تواصل فيه المصالح المختصة عمليات المتابعة والتقييم للوقوف على مدى تقدم حملة الحصاد والدرس.

كما تم خلال اللقاء استعراض أسباب عدم إيداع بعض الكميات المنتجة على مستوى تعاونيات الحبوب والبقول الجافة بالولاية، إلى جانب تقديم عرض حول حصيلة سير حملة الحصاد والدرس منذ انطلاقها.

حاكم بوبكر

# قسنطينة / تضامن مع فلاحي ومربي الماشية المتضررين من حرائق جيجل وبجاية

تتواصل بولاية قسنطينة مبادرات التضامن الوطني لفائدة الفلاحين ومربي الماشية المتضررين من الحرائق التي شهدتها ولايتا جيجل وبجاية، والتي خلفت خسائر وأضرارا معتبرة مست الثروة الحيوانية ومصادر رزق العديد من العائلات والفلاحين والمربين، في صورة تجسد روح الأخوة والتآزر التي تميز الجزائريين في مواجهة الأزمات والمحن. وفي هذا السياق، وتحت إشراف مديرية المصالح الفلاحية لولاية قسنطينة، وبالتنسيق مع الأمين الولائي لاتحاد الفلاحين للولاية، وكذا الديوان الوطني للحبوب ومشتقاته، بادرت التعاونية الفلاحية لولاية قسنطينة CASAP ممثلة في مديرها ورئيسها، إلى تجسيد عملية تضامنية لفائدة المتضررين من الحرائق بجيجل وبجاية.

وجرت العملية بحضور رئيس اللجنة الولائية للفلاحة والري والغابات، وبمساهمة فلاحين قدموا تبرعات وإعانات عبر الأقسام الفلاحية لدائرتي عين سمارة وقسنطينة، حيث تم جمع وإرسال إعانات تمثلت في الأعلاف وأغذية الأنعام، محملة على متن 8 شاحنات، لفائدة مربي الماشية الذين تضررت مواشيهم ونشاطاتهم الفلاحية والرعوية جراء الحرائق الأخيرة.

وتأتي هذه المبادرة في إطار الجهود التضامنية الرامية إلى المساهمة في التخفيف من حجم الأضرار التي لحقت بالثروة الحيوانية، ومرافقة الفلاحين والمربين المتضررين، لاسيما في ظل الظروف الصعبة التي فرضتها الحرائق وما خلفته من خسائر مادية وانعكاسات مباشرة على مصادر رزقهم ونشاطاتهم.

كما تعكس هذه العملية التضامنية انخراط مختلف الفاعلين في القطاع الفلاحي بولاية قسنطينة في مساعي الدعم والمساندة، وترسخ قيم التكافل والتآزر بين أبناء الوطن الواحد، خاصة في أوقات الأزمات والكوارث، من خلال الوقوف إلى جانب المتضررين وتقديم ما يمكن من مساعدات للتقليل من آثار المحنة.

سهيلة. زواوي

### سكيكدة

# 35 حافلة عصرية تدخل حيز الخدمة

دخلت 35 حافلة جديدة وعصرية حيز الاستغلال بولاية سكيكدة، نهاية الأسبوع الماضي، على مستوى حظيرة المؤسسة العمومية للنقل الحضري وشبه الحضري، بمنطقة الإيداع حمروش حمودي التابعة لإقليم بلدية حمادي كرومة، في خطوة تهدف إلى تعزيز أسطول النقل العمومي وتحسين ظروف تنقل المسافرين عبر عدد من الخطوط المحلية.

وأشرف والي ولاية سكيكدة، السعيد أخروف، على إعطاء إشارة دخول الحافلات الجديدة حيز الخدمة، بحضور مدير النقل للولاية إلياس حابس، وعدد من المسؤولين المحليين، حيث تندرج العملية ضمن البرنامج الوطني الذي أقره رئيس الجمهورية لاستيراد 10 آلاف حافلة جديدة مخصصة لنقل المسافرين، بهدف تعويض الحافلات القديمة وتجديد الحظيرة الوطنية للنقل العمومي، بما يسمح بالارتقاء بمستوى الخدمة المقدمة للمواطنين.

هذا وتتكون الحظيرة الجديدة التي تم وضعها حيز الاستغلال من 20 حافلة بسعة 100 مقعد لكل واحدة، إلى جانب 15 حافلة بسعة 70 مقعدا، حيث خصصت هذه المركبات لتدعيم الخطوط التي تعرف ضغطا ونقصا في عدد الرحلات، لاسيما الخطوط التي تربط التجمعات السكانية الكبرى بمدينة سكيكدة، باعتبارها الوجهة الرئيسية للعديد من المواطنين لقضاء مصالحهم اليومية، خاصة العمل.

وشملت عملية التدعيم خط بوزعرورة ــ سكيكدة، وخط فلفلة ــ سكيكدة، وخط الحدائق ــ سكيكدة، إضافة إلى خط حمادي كرومة ــ سكيكدة، وهي خطوط تعرف إقبالا متزايدا من المسافرين، خاصة خلال فترات الذروة، كما تضمنت العملية استحداث خطين جديدين، الأول يربط مدينة سكيكدة ــ ببلدية رمضان جمال، والثاني يربط عاصمة الولاية بالمجمع السكني كوسيدار ببلدية فلفلة، بما يضمن توسيع شبكة النقل وتغطية احتياجات المناطق السكنية الجديدة.

ويرتقب أن ينعكس دخول الحافلات الجديدة حيز الخدمة بشكل مباشر على حركة النقل الحضري للمسافرين، من خلال رفع قدرة النقل وتقليص مدة الانتظار وتحسين انتظام الرحلات، خصوصا أن الخطوط التي استفادت من التدعيم تخدم أحياء وتجمعات سكنية تعرف كثافة سكانية متزايدة، وتستقطب يوميا أعدادا كبيرة من المواطنين المتوجهين نحو عاصمة الولاية، وهو ما يجعل توفير وسائل نقل كافية ضرورة مرتبطة بالحياة اليومية للسكان.

وتكتسي هذه العملية أهمية خاصة بالنسبة لسكان حمادي كرومة ورمضان جمال وفلفلة، لاسيما منطقة بوزعرورة ونقاط التوقف الواقعة على المسارات المؤدية إلى مدينة سكيكدة، حيث كان المسافرون يواجهون فترات انتظار طويلة قبل الظفر بمقاعد داخل الحافلات، سواء خلال فصل الصيف أو الشتاء، وتزداد حدة هذا الوضع خلال ساعات الذروة، نتيجة ارتفاع الطلب على النقل وتوافد أعداد كبيرة من العمال والطلبة والموظفين على عاصمة الولاية، ناهيك عن العودة الى المنازل آخر النهار،

وبدخول الحافلات الجديدة حيز الاستغلال، ارتفع العدد الإجمالي لحظيرة المؤسسة العمومية للنقل الحضري وشبه الحضري بسكيكدة إلى 66 حافلة، وهو ما يعزز قدراتها التشغيلية ويفتح المجال أمام تحسين توزيع المركبات على الخطوط ذات الطلب المرتفع، في انتظار مواصلة تدعيم باقي الخطوط عبر إقليم الولاية خلال الفترة المقبلة، وفقا للبرنامج المسطر من طرف السلطات الولائية ومديرية النقل.

غالية بليزيدية

### سعيدة

# جمع 896 ألف قنطار من الحبوب خلال حملة الحصاد والدرس

أشارت المصالح الفلاحية بولاية سعيدة، أن الكميات المجمعة من مختلف أنواع الحبوب تجاوزت 896 ألف قنطار، في مؤشر يعكس حجم الإنتاج المحقق خلال الموسم الفلاحي الجاري.

وفي هذا الإطار، ترأس والي ولاية سعيدة، أمومن مرموري، مؤخرا اجتماعا خصص لتقييم مدى تقدم عملية جمع المحاصيل في إطار حملة الحصاد والدرس للموسم الفلاحي، حيث أسدى جملة من التعليمات الرامية إلى تكثيف الجهود وتسريع عمليات جمع المحاصيل ونقلها وتخزينها، بما يضمن الحفاظ على جودة المنتوج الفلاحي وتفادي تسجيل أي خسائر محتملة.

وأكد الوالي على ضرورة مواصلة المتابعة الميدانية من طرف المصالح المعنية، بالتنسيق مع مختلف المتدخلين والفاعلين في القطاع، بهدف استكمال عمليات الجمع في أحسن الظروف، وتحقيق الأهداف المسطرة ضمن برنامج الموسم الفلاحي.

ووفق الحصيلة المقدمة خلال الاجتماع، فقد بلغت المساحات المحصودة 71358 هكتارا، فيما تجاوزت الكميات المجمعة من مختلف أنواع الحبوب 896 ألف قنطار، بنسبة تقدر بـ76 بالمائة.

وتشير هذه الأرقام إلى استمرار وتيرة جمع المحاصيل عبر مختلف المناطق الفلاحية بالولاية، في وقت تواصل فيه المصالح المختصة عمليات المتابعة والتقييم للوقوف على مدى تقدم حملة الحصاد والدرس.

كما تم خلال اللقاء استعراض أسباب عدم إيداع بعض الكميات المنتجة على مستوى تعاونيات الحبوب والبقول الجافة بالولاية، إلى جانب تقديم عرض حول حصيلة سير حملة الحصاد والدرس منذ انطلاقها.

حاكم بوبكر

### الخروب بقسنطينة

## حضور ميداني للوالي لمتابعة حملة واسعة للنظافة والتطهير بماسينيسا

سهيلة زواوي

● أطلقت مصالح ولاية قسنطينة أول أمس حملة ميدانية واسعة للتكفل بالنظافة وتحسين المحيط الحضري بمدينة ماسينيسا، تنفيذا لتعليمات والي ولاية قسنطينة، السيد كمال الدين كربوش، المسداة خلال اجتماع مجلس الولاية، ومواصلة للمتابعة الميدانية المستمرة لوضعية النظافة والمحيط عبر مختلف أحياء ومناطق الولاية.

وفي إطار المتابعة الميدانية المستمرة، وقف والي ولاية قسنطينة كمال الدين كربوش، بمدينة ماسينيسا على سير حملة النظافة والتطهير، حيث عاين عن قرب مختلف التدخلات الجارية ومدى التكفل بوضعية المحيط الحضري، واطلع على طبيعة الأشغال المنجزة والوسائل المسخرة لإنجاح هذه العملية، مؤكدا ضرورة مواصلة العمل الميداني والتكفل الفعلي بمختلف النقائص المسجلة.

وتستهدف هذه العملية التكفل بالنقائص المسجلة ومعالجة مختلف النقاط السوداء والمواقع التي تستدعي التدخل على مستوى هذا القطب العمراني، من خلال تسخير الإمكانيات البشرية والمادية لمختلف المؤسسات العمومية الولائية والبلدية، وكذا المديريات والمصالح المعنية، إلى جانب إشراك جمعيات المجتمع المدني، بما يضمن تنسيقا ميدانيا محكما وتضافر جهود مختلف المتدخلين، ويرفع من فعالية عمليات التدخل.

وقد شملت التدخلات الميدانية، على وجه الخصوص، رفع وجمع النفايات ومخلفات الهدم والردوم، وتنظيف وتهيئة المحاور والفضاءات العمومية، إلى جانب زبر وتشذيب الأشجار، ونزع الأعشاب الضارة، وتطهير وتنظيف المحيط، فضلا عن تنظيف البالوعات ومجاري تصريف مياه الأمطار، ومعالجة مختلف النقاط السوداء، وتحسين وضعية المساحات والأرصفة والطرقات، مع مواصلة التدخل حسب الأولويات المسجلة ميدانيا.

وخلال معاينته لسير العملية، شدد والي قسنطينة على ضرورة التكفل بالنقاط المسجلة ومواصلة التدخلات إلى غاية استعادة الوجه الحضري اللائق لمدينة ماسينيسا، مؤكدا أهمية عدم الاكتفاء بالتدخلات الظرفية، بل ضمان المتابعة الدورية والمستمرة لمختلف المواقع التي تم التكفل بها، بما يسمح بمنع عودة النقاط السوداء والحفاظ على النتائج المحققة.

كما أكد الوالي على ضرورة مواصلة تجنيد الوسائل البشرية والمادية وتوجيهها نحو النقاط التي تستدعي التدخل، مع اعتماد الأولويات التي تفرضها المعاينة الميدانية، بما يضمن نجاعة أكبر في العمليات ويسمح بالتكفل بمختلف النقائص وفق برنامج عملي ومتواصل.

وتتواصل العملية عبر مختلف أحياء مدينة ماسينيسا ومحاورها، إلى غاية التكفل بالنقاط والمواقع التي تستدعي التدخل، في وقت تعمل فيه المصالح المعنية على مواصلة عمليات التنظيف والتطهير ورفع المخلفات ومعالجة النقاط السوداء، بالتوازي مع الحرص على ضمان المتابعة الميدانية المستمرة للحفاظ على نظافة المواقع التي شملتها الحملة.

وتندرج هذه الحملة ضمن سلسلة التدخلات الميدانية المتواصلة بمدينة ماسينيسا، والتي تهدف إلى الرفع من مستوى النظافة وتحسين الإطار الحضري وتعزيز جمالية المدينة، من خلال معالجة النقائص التي تؤثر على المحيط والظروف اليومية للسكان، إلى جانب الاستجابة الفعلية لانشغالات المواطنين المتعلقة بالنظافة والتهيئة والمحيط الحضري.

كما تأتي هذه العملية في سياق المقاربة العملية التي أقرها والي الولاية في مجال التكفل بالمحيط، والقائمة على تكثيف التدخلات الميدانية، وتوحيد جهود مختلف المؤسسات والهيئات والمصالح المعنية، إلى جانب إشراك المجتمع المدني، مع ضمان المتابعة المستمرة للعمليات والنتائج المحققة.

وتعكس هذه الحملة توجها نحو الانتقال من التدخلات الظرفية إلى المتابعة المستمرة لوضعية المحيط، من خلال معالجة النقاط السوداء ومنع إعادة تشكلها، بما يساهم في الحفاظ على نظافة الأحياء والفضاءات العمومية وتحسين المشهد الحضري بمدينة ماسينيسا.

ويأتي الحضور الميداني لوالي قسنطينة لمتابعة هذه العملية ليؤكد أهمية المعاينة المباشرة ومرافقة التدخلات على أرض الواقع، والوقوف على النقائص المسجلة وتوجيه المصالح المعنية نحو التكفل بها، بما يسمح بتحويل التعليمات إلى عمليات ملموسة ونتائج محسوسة بالنسبة للمواطنين.

وتتواصل التدخلات إلى غاية استكمال النقاط المبرمجة، مع التأكيد على ضرورة الحفاظ على المكتسبات المحققة ومواصلة عمليات النظافة والتطهير بصفة دورية، بما يعزز جودة الإطار المعيشي لسكان ماسينيسا ويرتقي بمستوى الخدمات المتعلقة بالمحيط الحضري.

### ديدوش مراد بقسنطينة

## سكان عمارة بحي عدل يطالبون بالتدخل العاجل بسبب خطورة المصاعد

يعيش سكان المجمع 27، العمارة B ذات 14 طابقا (R+14)، بالقطب الحضري بوحارة عبد الرزاق، ضمن مشروع 6000 مسكن عدل 2 بقسنطينة، حالة من القلق بسبب وضعية المصعدين المخصصين لخدمة العمارة، في ظل توقف أحدهما عن العمل بشكل كامل، بينما يواصل الثاني الخدمة رغم وجود عطب خطير بأحد كوابل الجر.

وحسب شكاوى السكان، فإن الكابل المعني يوجد في وضعية متدهورة للغاية، ويبدو مهددا بالتمزق في أي لحظة، وهو ما يثير مخاوف حقيقية لدى سكان العمارة، خاصة أن المصعد يستعمل يوميا من طرف قاطني 14 طابقا، بمن فيهم الأطفال وكبار السن.

وما يزيد من استياء السكان، وفق تصريحاتهم، أن الجهة المعنية على علم بالمشكل منذ مدة، كما قامت باقتناء الكابل البديل منذ أكثر من شهر ونصف، غير أنه لم يتم تركيبه إلى غاية الآن، ليبقى المصعد الثاني قيد الاستغلال رغم الحاجة إلى التدخل التقني لتفادي أي خطر محتمل.

ويؤكد السكان أن الأمر لم يعد يتعلق بعطب عادي يمكن تأجيل إصلاحه، وإنما بوضعية تستدعي تدخلا عاجلا، بالنظر إلى طبيعة الخلل وارتباطه مباشرة بوسيلة نقل عمودية يستعملها السكان بشكل متكرر.

ويتساءل قاطنو العمارة عن أسباب التأخر في تركيب قطعة الغيار الموجودة منذ أسابيع، وعن المعايير التي تسمح باستمرار تشغيل المصعد في ظل وجود كابل جر في وضعية وصفوها بالخطيرة، مطالبين بالتدخل الفوري من المصالح المعنية وإخضاع المصعدين للفحص التقني اللازم.

ويرى السكان أن إصلاح العطب قبل وقوع أي حادث يبقى الخيار الوحيد لتفادي ما لا تحمد عقباه، خاصة أن المشكل معروف والقطعة البديلة متوفرة، ما يجعل استمرار الوضعية الحالية محل قلق كبير بالنسبة لهم.

ويأمل سكان المجمع 27 أن تجد هذه الشكوى طريقها إلى الجهات المسؤولة، وأن يتم الإسراع في تركيب الكابل وإعادة المصعد المتوقف إلى الخدمة، مع التأكد من سلامة المصعد الثاني قبل مواصلة استغلاله، حفاظا على سلامة السكان وتفاديا لتحول عطب تقني قابل للإصلاح إلى حادث مأساوي.

سهيلة زواوي

### أولاد جلال

## الوالي يتفقد مشاريع إعادة تأهيل المنابع المائية بالبسباس وسيدي خالد

**قام والي ولاية أولاد جلال، السيد دحيمي عبد الرحمان، بزيارات ميدانية شملت عددًا من المشاريع التابعة لقطاع الري ببلديتي البسباس وسيدي خالد، وذلك للوقوف عن كثب على مدى تقدم أشغال إعادة تأهيل عدد من المنشآت والمنابع المائية، ضمن برنامج شامل يهدف إلى إعادة الاعتبار لـ15 منقبًا مائيًا عبر مختلف بلديات الولاية.**

**وشملت الخرجة الميدانية معاينة البئر الارتوازي الواقع بالجهة الجنوبية لوادي جدي، بمنطقة النفيضة، وتحديدًا بالمكان المسمى "غيران لقطوط"، حيث عاين الوالي مدى تقدم أشغال ترميم البئر، كما وقف على نسبة تدفقه، مؤكدًا على ضرورة تسريع وتيرة الأشغال لاستكمال العملية وربط قناة البئر بالمحطة المحاذية، بما يسمح بوضعه حيز الخدمة في أقرب الآجال.**

**وتندرج هذه العملية ضمن الحصة رقم 03 من برنامج إعادة الاعتبار لثلاثة مناقب مائية على مستوى المنطقة، في إطار الجهود الرامية إلى تحسين مردودية الموارد المائية وتعزيز قدرات التموين.**

**كما شملت الزيارة معاينة بئرين ارتوازيين بمنطقة النفيضة، بمحاذاة المدرسة الابتدائية "عاشور زيان بن المبروك"، حيث تابع الوالي وضعية الأشغال الجارية ومستوى تدفق المياه، وأسدى تعليماته بضرورة الإسراع في استكمال عملية الترميم وربط القنوات بالمحطة المحاذية.**

**وتأتي هذه الزيارات في سياق المتابعة الميدانية المستمرة لمشاريع قطاع الري، والحرص على رفع جاهزية المنشآت المائية وتحسين استغلالها، بما يساهم في تدعيم شبكة التموين بالمياه والاستجابة للاحتياجات المتزايدة للسكان عبر بلديات الولاية.**

**تقي الدين بن قريشي**

### عنابة طريق "شطايبي - سرايدي"

## شريان سياحي ينتظر إعادة الاعتبار له

وجه المكتب التنفيذي الولائي لجبهة العدالة والتنمية بولاية عنابة مراسلة رسمية إلى مدير الأشغال العمومية والمنشآت القاعدية للولاية، يطالبه فيها بضرورة التكفل العاجل بملف توسيع وإعادة الاعتبار للطريق الولائي رقم 16 الرابط بين بلديتي شطايبي وسرايدي مرورا بمنطقة عين بربر ذات التضاريس الجبلية والغابية الساحرة بقلب جبال الإيدوغ.

أكدت المراسلة أن هذا المحور المروري ضمن أولويات التنمية المحلية، بالنظر إلى طبيعته كشريان حيويا يربط بين بلديتين ذواتي ميزة سياحية خاصة على المستوى الولائي والوطني، وأوضح المكتب الولائي، برئاسة عبد السلام بوكلاب، أن الاستثمار في صيانة وتطوير هذا المسلك سيعود بالنفع المباشر على الساكنة والقطاع التنموي لولاية عنابة.

ويرتكز المطلب السياسي والتنموي المطروح على جملة من مكاسب استراتيجية يرتقب أن يحققها المشروع في حال تجسيده على أرض الواقع، حيث يأتي في مقدمتها فك العزلة عن القرى والمناطق الساحلية والجبلية النائية الواقعة بالشريط الحدودي للبلديتين، مما يسهم في تسهيل حركة الأشخاص والبضائع وتثبيت المواطنين في أراضيهم.

كما يسهم التأهيل في إعطاء دفعة قوية للقطاع السياحي بالمنطقة، بالنظر لما تتوفر عليه المنطقة من مناظر طبيعية عذراء تجمع بين حمرة الجبال وزرقة البحر، وسيمكن هذا المشروع السياح والزوار من التنقل بأريحية وأمان أكبر بين المعالم السياحية للولاية، مما يحفز الاستثمار في خدمات الفندقة والاطعام والصناعات التقليدية.

وعلى الصعيد البيئي والأمني، أبرزت جبهة العدالة والتنمية دور هذا المحور المروري في تسهيل مهام مصالح قطاع الغابات والحماية المدنية، إضافة إلى مختلف المتدخلين والمؤسسات الأمنية والعسكرية خلال موسم الحر. ويسمح وجود طريق مهيأ وواسع برفع سرعة الاستجابة، وتسهيل وصول الشاحنات وآليات التدخل السريع أثناء نشوب حرائق الغابات لحماية الثروة الغابية والنباتية التي تزخر بها جبال الإيدوغ.

في سياق متصل، ثمن المكتب التنفيذي للولاية المجهودات المبذولة من طرف قطاع الأشغال العمومية والمنشآت القاعدية، مشيدا بالمشاريع التنموية السابقة التي جرى إنجازها وكان لها أثر ملموس على الاقتصاد المحلي. وأعرب المكتب عن أمله في إدراج مشروع تأهيل الطريق الولائي رقم 16 ضمن البرامج القطاعية القادمة للنهوض بالبنية التحتية وتحقيق التنمية المستدامة.

تجدر الاشارة إلى أن المراسلة، التي وجهت نسخة منها إلى والي ولاية عنابة للاعلام والمتابعة، تعكس حرص الفاعلين المحليين على رفع انشغالات المواطنين وانجاز كل المشاريع خاصة تلك المتعلقة بالطرقات، التي لها صلة بالحركة التجارية والسياحية في ولاية عنابة.

سهام عاوم

### استعدادا للدخول المدرسي بخنشلة

## افتتاح تظاهرة تجارية لبيع المستلزمات المدرسية

أشرف والي خنشلة، السبت الفارط، بمعية رئيس المجلس الشعبي الولائي بالنيابة، على افتتاح التظاهرة التجارية الخاصة ببيع الأدوات والمستلزمات المدرسية، بدار الثقافة الشهيد علي سوايحي، وذلك في إطار التحضيرات الخاصة بالدخول المدرسي 2026/2027.

وتندرج هذه التظاهرة، التي حملت شعار "معا لدخول مدرسي موفق"، ضمن الجهود الرامية إلى تسهيل اقتناء الأدوات والمستلزمات المدرسية لفائدة أولياء التلاميذ، من خلال توفيرها بأسعار معقولة، بما يساعد العائلات على الاستعداد للموسم الدراسي الجديد في ظروف أفضل.

وشهد افتتاح التظاهرة حضور السلطات المحلية، إلى جانب السلطات الأمنية والعسكرية، ومدير التجارة، ورئيس مكتب خنشلة للاتحاد العام للتجار والحرفيين الجزائريين.

وتأتي هذه المبادرة تزامنا مع اقتراب موعد الدخول المدرسي، حيث يزداد الطلب على مختلف الأدوات والمستلزمات التي يحتاجها التلاميذ، لتشكل بذلك فضاء تجاريا يتيح للأولياء فرصة اقتناء حاجيات أبنائهم المدرسية في ظروف مناسبة وبأسعار تراعي قدرتهم الشرائية.

ومن المنتظر أن تساهم مثل هذه التظاهرات التجارية في دعم الأسر خلال فترة التحضير للدخول المدرسي، وتعزيز التنسيق بين مختلف الجهات المعنية والتجار، بما يضمن دخولا مدرسيا منظما وموفقا.

زكرياء عايب

### ستستقبل 7535 طالبا جديدا

# جامعة 20 أوت 1955 بسكيكدة تستكمل التحضيرات للدخول الجامعي

**تستعد جامعة 20 أوت 1955 بسكيكدة لاستقبال 7535 طالبا جديدا من الناجحين في شهادة البكالوريا لدورة جوان 2026، تحسبا لانطلاق الموسم الجامعي الجديد، وسط تحضيرات متواصلة تشمل مختلف الجوانب البيداغوجية والادارية والخدماتية، بما يسمح بضمان ظروف ملائمة للطلبة الجدد ومرافقتهم منذ بداية مسارهم الجامعي، حسبما كشف عنه مدير الجامعة، البروفيسور توفيق بوفندي، الذي اكد ان مختلف الترتيبات تجري بوتيرة متقدمة تحسبا لهذا الموعد.**

**غالية بليزيدية**

### 7535 طالب على موعد مع الجامعة لأول مرة...

وفي هذا الخصوص تم توجيه الطلبة الجدد في ظروف جيدة، حيث تم توجيه 190 طالبا نحو ملحقة الطب، و200 طالب الى معهد العلوم التقنية التطبيقية، و220 طالبا الى نقطة تكوين اساتذة التعليم الابتدائي للغة العربية، فيما سجل معهد البتروكيمياء 303 طلبة جدد، الى جانب توزيع 6622 طالبا على مختلف الشعب والمسارات المعتمدة بالجامعة، بما يعكس تنوع العرض البيداغوجي وقدرته على استيعاب مختلف التخصصات التي اختارها الناجحون الجدد، ويتصدر ميدان العلوم والتكنولوجيا قائمة التخصصات من حيث عدد الطلبة الجدد، بتسجيله 1511 طالبا، يليه ميدان علوم الطبيعة والحياة وشعبة العلوم الفلاحية بـ873 طالبا، ثم ميدان علوم المادة بـ305 طلبة، وميدان الرياضيات بـ206 طلبة، بينما بلغ عدد الطلبة الجدد في ميدان الإعلام الآلي 450 طالبا، وفي ميدان علوم التسيير والعلوم الاقتصادية والعلوم التجارية 848 طالبا، وفي ميدان الحقوق 707 طلبة، وفي العلوم السياسية 118 طالبا، كما شملت عملية التوجيه 452 طالبا في العلوم الاجتماعية و449 طالبا في العلوم الانسانية.

وسجلت اللغات بدورها اقبالا من الطلبة الجدد، حيث بلغ عدد المسجلين في اللغة والآدب العربي 49 طالبا، فيما وصل العدد إلى 298 طالبا في اللغة الانجليزية، و100 طالب في اللغة الألمانية، و240 طالبا في اللغة الفرنسية، وهو ما يعكس تنوع المسارات المتاحة امام الطلبة، ويؤكد اتساع الخريطة البيداغوجية للجامعة وتعدد مجالات التكوين التي توفرها لفائدة الطلبة.

ويتوقع أن يصل تعداد الطلبة المسجلين بعنوان السنة الجامعية الجديدة إلى 28 الف طالب، بنسبة تأطير تقدر بـ23 طالبا لكل أستاذ، بعد أن تعززت الجامعة بتنصيب 25 أستاذا مساعدا صنف ب، ليرتفع بذلك العدد الإجمالي للأساتذة إلى 1265 استاذا، وهو ما من شأنه دعم عملية التأطير ومواكبة الزيادة المسجلة في اعداد الطلبة، وضمان متابعة بيداغوجية افضل خلال مختلف مراحل التكوين.

### إدراج 12 مسارا جديدا ...

تعززت الخريطة البيداغوجية للجامعة باعتماد 12 مسارا جديدا خلال الموسم الجامعي الجديد، موزعة على تسعة مسارات مهندس دولة في ميدان علوم وتكنولوجيا، ومسار واحد في ميدان الحقوق والعلوم السياسية، ومسار ماستر في ميدان الرياضيات والاعلام الالي، ومسار ماستر في ميدان علوم الطبيعة والحياة، تخصص الاقتصاد الازرق والتنمية المستديمة، الذي يندرج ضمن تكوين مزدوج بين جامعة سكيكدة واحدى الجامعات البرتغالية.

وتسعى الجامعة من خلال هذه المسارات الجديدة الى توسيع عروض التكوين والاستجابة لتطور احتياجات الطلبة ومتطلبات سوق العمل، لاسيما من خلال التخصصات العلمية والتقنية والتكوينات الحديثة، بما يسمح بتوفير خيارات أوسع أمام الطلبة، ويدعم توجه الجامعة نحو تطوير تكوينات اكثر ارتباطا بالمجالات الاقتصادية والعلمية والبيئية، وتعزيز انفتاحها على التعاون الجامعي الدولي.

### رفع التجميد عن 5 مشاريع كبرى...

استفادت الجامعة من رفع التجميد عن خمسة مشاريع كبرى، ويتعلق الامر بالمركب الرياضي، ومقر المخابر، والمكتبة المركزية، ومركز الأرشيف، وموقف الحافلات المركزي، على أن تنطلق الأشغال فور الحصول على الاغلفة المالية، بما يسمح بتعزيز قدرات الجامعة وتحسين هياكلها ومرافقها، وتوفير فضاءات جديدة تستجيب للطلب المتزايد الناتج عن ارتفاع عدد الطلبة.

### الاقامات الجامعية محل تفقد...

تتواصل بالتوازي التحضيرات الميدانية لضمان جاهزية مختلف المرافق والخدمات، حيث قام مدير الجامعة، البروفيسور توفيق بوفندي، رفقة نوابه، بزيارة تفقدية شملت الاقامات الجامعية الحدائق 1 و2 و3 و4 و6، للوقوف على مدى تقدم الاشغال والتحضيرات الجارية، ومعاينة مختلف المرافق والتجهيزات والهياكل، وتقييم مستوى الجاهزية قبل استقبال الطلبة خلال الموسم الجامعي الجديد.

وشكلت الزيارة محطة للوقوف ميدانيا على النقائص المسجلة، حيث تم التأكيد على ضرورة مواصلة وتكثيف الجهود، وتسريع وتيرة الأشغال، واستكمال العمليات التحضيرية في الآجال المحددة، مع الحرص على ضمان الجاهزية التامة للمرافق والارتقاء بنوعية الخدمات المقدمة للطلبة، بما يوفر لهم ظروفا مناسبة ومريحة خلال فترة الإقامة، وجرت الزيارة في إطار المتابعة الميدانية المستمرة للتحضيرات الخاصة بالدخول الجامعي، وتجسيدا لتوجيهات وتوصيات وزير التعليم العالي والبحث العلمي، الرامية إلى ضمان جاهزية الاقامات الجامعية وتحسين ظروف استقبال واقامة الطلبة، حيث كان في استقبال الوفد مدير الخدمات الجامعية الى جانب رئيس قسم المراقبة والتنسيق ومديري الاقامات الجامعية المعنية واطقمهم الإدارية.

### تنظيف الجامعة من مخلفات الحريق...

تشمل جهود التهيئة أيضا محيط الجامعة، خاصة بعد الحريق الذي نشب الأسبوع الماضي على مستوى بستان الجامعة ومدخل الإدارة، حيث تم تنفيذ عملية كبرى لإزالة مخلفات الحريق، تنفيذا لتعليمات والي ولاية سكيكدة السعيد أخروف، وذلك بهدف تنظيف المساحات المتضررة ورفع الآثار الناتجة عن الحريق، وتهيئة الموقع قبل انطلاق الموسم الجامعي الجديد، وشملت العملية قطع وتقليم الأشجار القريبة من خطوط الشبكة الكهربائية، ونزع الحشائش، وتقليم وإزالة الأشجار والنخيل المحروقة، وتنظيف المكان من مختلف مخلفات الحريق، إلى جانب اصلاح شبكة الكهرباء التي تضررت بفعل النيران، مع اتخاذ اجراءات احترازية من شانها تفادي اشتعال أو انتشار اللهب في حال نشوب حريق مماثل، بما يعزز شروط السلامة داخل محيط الجامعة.

وساهمت في هذه العملية إدارة وعمال جامعة 20 أوت 1955 بسكيكدة، وبلدية الحدائق، ومديرية الأشغال العمومية، ومحافظة الغابات، والمؤسسة الولائية لتسيير مراكز الردم التقني للنفايات كلين سكي، والمؤسسة الولائية لتهيئة المساحات الخضراء، حيث سمح تنسيق الجهود بين مختلف المتدخلين بتسريع عمليات التنظيف والتهيئة ورفع المخلفات ومعالجة الجوانب التقنية والوقائية المرتبطة بالموقع المتضرر.

وتواصل جامعة 20 أوت 1955 بسكيكدة تعبئة مختلف مصالحها لاستكمال التحضيرات المتبقية، ومتابعة جاهزية المرافق والهياكل والخدمات، بما يضمن استقبال الطلبة الجدد في ظروف ملائمة، ويواكب تطور الخريطة البيداغوجية والزيادة في إعداد الطلبة، ويترجم حرص الجامعة على تحسين جودة التكوين والخدمات، وتعزيز بيئة جامعية أمنة ومنظمة، بما يمهد لدخول جامعي ناجح يستجيب لمتطلبات الطلبة ويعزز مكانة الجامعة.

### قسنطينة

# ضبط ترتيبات حملة الحرث والبذر للموسم الفلاحي 2027-2026

شرعت مديرية المصالح الفلاحية لولاية قسنطينة في ضبط مختلف الترتيبات المتعلقة بحملة الحرث والبذر للموسم الفلاحي 2027-2026، من خلال تنسيق جهود مختلف القطاعات والهيئات المتدخلة، وضمان توفير الظروف الملائمة لانطلاق الحملة وإنجاحها، تنفيذا لتوجيهات وزارة الفلاحة والتنمية الريفية والصيد البحري.

وفي هذا الإطار، ترأس السيد خرشي بدر الدين، مدير المصالح الفلاحية لولاية قسنطينة، اجتماعا تنسيقيا موسعا بمقر المديرية، خصص لضبط برنامج ورزنامة حملة الحرث والبذر، ومناقشة مختلف التدابير الواجب اتخاذها تحسبا للموسم الفلاحي الجديد.

وعرف اللقاء مشاركة واسعة لمختلف القطاعات والهيئات ذات الصلة بالقطاع الفلاحي، على غرار رئيس اللجنة الولائية للفلاحة والري والغابات، الحماية المدنية، محافظة الغابات، مديرية الموارد المائية، مديرية التجارة، تعاونية الحبوب والبقول الجافة CCLS، الديوان الجزائري المهني للحبوب OAIC، المعهد التقني للزراعات الكبرى ITGC، المعهد الوطني للبحوث الزراعية INRA، المحطة الجهوية لحماية النباتات SRPV، المركز الوطني لمراقبة البذور والشتلات والتصديق عليها CNCC، بنك الفلاحة والتنمية الريفية BADR، الصندوق الجهوي للتعاون الفلاحي CRMA، مجمع الصناعات الغذائية AGRODIV، مؤسسة PMAT، الغرفة الفلاحية، المجلس المهني المشترك لشعبة الحبوب، الوحدات الإنتاجية، الاتحاد العام للفلاحين، إلى جانب الفروع الفلاحية للدوائر وإطارات مديرية المصالح الفلاحية.

وتم خلال الاجتماع بحث مختلف الجوانب المرتبطة بحملة الحرث والبذر، لاسيما تحديد المساحات المستهدفة والأهداف الإنتاجية المسطرة للموسم الجديد، وضبط الرزنامة الزمنية الخاصة بمختلف مراحل الحملة، بما يسمح بتنظيم عمليات الحرث والبذر في الآجال المناسبة.

كما شكل موضوع توفير المدخلات الفلاحية حيزا مهما من الاجتماع، من خلال التأكيد على ضرورة ضمان توفر البذور والأسمدة ومواد الصحة النباتية، إلى جانب الوقوف على مدى جاهزية العتاد الفلاحي وتوفير الوسائل الضرورية التي تمكن الفلاحين من مباشرة الحملة في أفضل الظروف.

وتناول اللقاء كذلك ملفات الدعم والتمويل الموجهة للفلاحين، مع التأكيد على أهمية تسهيل ومتابعة الإجراءات ذات الصلة، وتعزيز المرافقة التقنية والإرشاد الفلاحي بما يسمح بتوجيه المنتجين ومساعدتهم على اعتماد المسارات والتقنيات المناسبة لتحقيق مردودية أفضل.

وفي الجانب التقني، تم التأكيد على ضرورة الاستفادة من الخبرة العلمية والتقنية التي توفرها المعاهد والمراكز المتخصصة، خاصة في مجال تحليل التربة وتحديد احتياجاتها، بما يسمح بترشيد استعمال الأسمدة والمدخلات الفلاحية وتفادي الاستخدام غير الملائم لها.

كما تم التشديد على أهمية تكثيف عمليات تحليل التربة وتوسيع الاستفادة منها، إلى جانب اعتماد التقنيات الحديثة في الإنتاج والسقي التكميلي، بما يساهم في تحسين مردودية الأراضي الزراعية والتكيف مع مختلف التحديات المرتبطة بالظروف المناخية.

وشكلت الوقاية من الآفات الزراعية والتقلبات الجوية والحرائق بدورها أحد المحاور المطروحة، بالنظر إلى أهمية الاستعداد المسبق والتنسيق بين مختلف المصالح للتقليل من المخاطر التي قد تؤثر على سير الموسم الفلاحي والإنتاج الزراعي.

وفي ختام الاجتماع، شدد مدير المصالح الفلاحية لولاية قسنطينة على ضرورة توحيد جهود جميع المتدخلين، وتعزيز التنسيق والمتابعة الميدانية المستمرة، مع ضمان مرافقة الفلاحين طوال مختلف مراحل حملة الحرث والبذر، بما يسمح بإنجاح الموسم الفلاحي 2027-2026 وتحقيق الأهداف المسطرة.

وتندرج هذه التحضيرات في إطار المساعي الرامية إلى دعم الإنتاج الفلاحي بولاية قسنطينة، وتحسين المردودية، وتعزيز استغلال الإمكانات المتاحة، بما يساهم في تدعيم الإنتاج الوطني وترسيخ الأمن الغذائي.

سهيلة زواوي

### فضلا عن تسريع جاهزيتها للدخول الجامعي

# والي قسنطينة يحدد آجالا لتدارك نقائص الإقامات الجامعية

شدد والي ولاية قسنطينة كمال الدين كربوش، خلال خرجة ميدانية شملت عددا من الإقامات الجامعية، على ضرورة الإسراع في استكمال الأشغال وتدارك النقائص المسجلة، مع ضبط آجال محددة للتدخل، تحسبا للدخول الجامعي 2026-2027 وضمان ظروف استقبال ملائمة للطلبة.

وشملت الزيارة الإقامة الجامعية عائشة أم المؤمنين بسعة 1000 سرير، حيث وقف الوالي على وضعية الجناح الثاني الخاضع لأشغال التهيئة، موجها تعليمات لمدير التجهيزات العمومية لاستكمال أشغال التدفئة في أجل أقصاه أسبوع، إلى جانب التكفل العاجل بمشكل الكهرباء.

كما تم التطرق إلى مشكل تسرب المياه على مستوى جامعة الإخوة منتوري، حيث تم بحث المقترحات التقنية الكفيلة بمعالجته، بما في ذلك حماية المنشأة وإصلاح خزان المياه من طرف مؤسسة سياكو، فضلا عن إعداد دراسة لمعالجة المياه المستعملة وإدراج الحل ضمن البرامج التنموية.وبالإقامة الجامعية زواغي 2، بسعة 1600 سرير، تابع الوالي الأشغال الجارية على مستوى المطعم والأجنحة المبرمجة لإعادة الفتح، تحسبا لاستقبال حوالي 500 طالب بعد ثلاث سنوات من الغلق، حيث شدد على ضرورة تسريع وتيرة الإنجاز واستكمال الأشغال ضمن الآجال المحددة.كما شملت الخرجة الإقامة الجامعية المجاهد المتوفى كرايمية أحمد التابعة لجامعة قسنطينة 3، أين أمر الوالي برفع وتيرة الأشغال وتدعيم الورشات بالوسائل البشرية والمادية اللازمة، مع اعتماد نظام العمل 3×8، بهدف استكمال جناحين على الأقل وضمان المتابعة اليومية للمشروع إلى غاية استلامه.وفي إطار التكفل بالنقائص المرتبطة بالتموين بالمياه، وجه والي قسنطينة تعليمات لمدير الموارد المائية ومؤسسة سياكو من أجل التدخل العاجل وإيجاد حلول سريعة وفعالة لمعالجة التذبذب المسجل في التزويد بالمياه الصالحة للشرب بعدد من الكليات والإقامات الجامعية، مع ضمان انتظام التموين واستمراريته.وتندرج هذه الخرجة ضمن المتابعة الميدانية التي يوليها والي قسنطينة لملف التحضير للدخول الجامعي المقبل، من خلال الوقوف المباشر على مدى تقدم الأشغال ومعاينة النقائص ميدانيا، مع إلزام المصالح المعنية بتداركها في الآجال المحددة، بما يضمن جاهزية المرافق الجامعية وتحسين ظروف إقامة وتمدرس الطلبة مع انطلاق الموسم الجامعي 2027-2026.

سهيلة زواوي

الجمهورية الجزائرية الديمقراطية الشعبية

ولايـة جيجـل
دائـرة جيجـل
بلديـة جيجـل

## إعــلان عن المنح المؤقت

(طبقا للمادة 65 من المرسوم الرئاسي 247/15 المؤرخ في2015/09/16
المتضمن تنظيم الصفقات العمومية وتفويضات المرفق العام)

يعلن السيد رئيس المجلس الشعبي البلدي لبلدية جيجل رقم التعريف الجبائى 0962.1801.700.37.34 كافة العارضين الذين شاركوا في الإعلان عن طلب العروض المفتوح رقم 2026/25 رقم النشر ANEP 2625007352 الصادر بجريدة «ER-RAYA » باللغة العربية وبجريدة «LE QUOTIDIEN DE CONSTANTINE »باللغة الفرنسية بتاريخ 2026/07/26 و بالجرائد الالكترونية باللغة العربية «شرشال نيوز » و باللغة الفرنسية « الطريق نيوز » بتاريخ 2026/07/27 الخاص بالمشروع المذكور أدناه ، أنه بناء على تحليل وتقييم العروض تقرر المنح المؤقت للمشروع كما يلي :

| رقم | تسمية المشروع | المقاولة | المبلغ بكل الرسوم (دج) | المدة | النقطة التقنية | ملاحظات |
|---|---|---|---|---|---|---|
| 01 | إنجازومتابعة أشغال إعادة التأهيل لشبكة الصرف الصحي بحي 500 مسكن إيكيثي 18 فيفري بلدية جيجل (الشطر الأول) حصة الانجاز | فرخي عبد الواحد | 26.953.500.00 | 04 أشهر | 31 نقطة | مؤهل تقنيا + عرض وحيد |
| | | رقم التعريف الجبائى 18418080071519701800 | | | | |

تطبيقا لأحكام المادة 82 من المرسوم الرئاسي 15-247 المؤرخ في 2015/09/16 المتضمن تنظيم الصفقات العمومية وتفويضات المرفق العام ، والمادة 56 من القانون 23-12 الذي يحدد القواعد العامة المتعلقة بالصفقات العمومية بإمكان المشاركين الاطلاع على النتائج المفصلة لتقييم عروضهم في أجل ثلاثة (03) أيام ابتداء من اليوم الأول لنشرهذا الإعلان، المتعهد الذي يحتج على الاختيار الذي قامت به المصلحة المتعاقدة بإمكانه تقديم الطعن أمام لجنة الصفقات العمومية لبلدية جيجل في أجل لا يتعدى عشرة (10) أيام ابتداء من تاريخ نشرهذا الإعلان .

جيجل في .....
رئيس المجلس الشعبي البلدي

ANEP2625008523 ER- RAYA:07-09-2026

الجمهورية الجزائرية الديمقراطية الشعبية

ولايـــة ام البواقـــي
دائـــــرة فكرينـــة
بلديـــــة فكرينـــة

فكرينة في :2026/08/30

***اعلان عن مزايدة رقم 01 ***

يعلن السيد :رئيس المجلس الشعبي البلدي لبلدية فكرينة عن مزايدة لكراء السوق الاسبوعي لبيع الحيوانات و السوق الاسبوعي للخضر و الفواكه و المنتجات الغذائية الواسعة الاستهلاك و المنتجات المصنعة .

السعر الافتتاحي للمزايدة محدد ب : 5.190.000.00 دج ،

يجب على الراغبين في المشاركة احضار الملف وفقا للمادة (09) تسعة من دفتر الشروط

على الراغبين في المشاركة احترام جميع المواد المذكورة في دفتر الشروط و التي تخص المزايدة

على المشاركين احضار ملفاتهم في اجل اقصاه 15 يوما ابتداءا من تاريخ صدور الاعلان في الجرائد اليومية .

تقبلوا منا فائق التقدير والاحترام

رئيس المجلس الشعبي البلدي

ANEP2625008526 ER- RAYA:07-09-2026

لكل إعلاناتكم
إتصلوا
مصلحة الإشهار
هاتف :
039.29.17.22
0773.35.16.15
هاتف / فاكس
039.29.19.93

### صراع يتجاوز النفط..

# واشنطن تسعى لتقليص النفوذ الصيني في فنزويلا

لم تعد فنزويلا بالنسبة إلى واشنطن مجرد دولة نفطية تمتلك واحدا من أكبر احتياطيات الخام في العالم، بل تحولت إلى ساحة مواجهة على النفوذ في أمريكا الجنوبية، حيث تتقاطع حقول النفط مع الديون والموانئ وشبكات التمويل الصينية.

فخلال نحو عقدين، بنت بكين حضورا اقتصاديا واسعا في فنزويلا، مستفيدة من علاقاتها الوثيقة بحكومات هوغو تشافيز ونيكولاس مادورو، وضخت مليارات الدولارات في صورة قروض واستثمارات، كان النفط الضمان الأساسي لمعظمها.

وبين عامي 2000 و2018، قدمت الصين لفنزويلا قروضا تجاوزت 105 مليارات دولار، ارتبط نحو 95 مليارا منها بآليات سداد تعتمد على

عائدات النفط. ولم تكن الأموال تسدد بالضرورة نقدا؛ فقد اعتمد جزء كبير من الآلية على شحنات نفط فنزويلية، تباع إلى مشترين في الصين، بينما تذهب الإيرادات إلى حسابات مرتبطة بمؤسسات التمويل الصينية لتغطية الديون.

واليوم، وبينما لا تزال فنزويلا مدينة لبكين بما يقدر بنحو 10 مليارات إلى 12 مليار دولار، يصبح مستقبل إيرادات النفط أكثر من مجرد قضية تجارية. فإذا تغيرت الجهة التي تدير إنتاج النفط الفنزويلي وتسويقه وتتحكم في عائداته، فإن ذلك قد يمس بصورة مباشرة الضمان الذي قامت عليه القروض الصينية.

لكن النفط ليس الحلقة الوحيدة في المصالح الصينية. فالمستثمرون الصينيون ضخوا أكثر من ملياري دولار في قطاع النفط الفنزويلي منذ عام 2016، ولهم مصالح في حزام أورينوكو، أحد أبرز مكامن النفط الثقيل في البلاد. ومع ذلك، فإن قدرة الصين على تعويض الخام الفنزويلي تجعل تأثير أي اضطراب في الإمدادات محدودا نسبيا على أمن الطاقة الصيني.

ففي عام 2025، استوردت الصين نحو 389 ألف برميل يوميا من فنزويلا، أي ما يقارب 4% من إجمالي وارداتها من النفط الخام. وهنا تتغير المعادلة، فالصين لا تواجه بالضرورة أزمة في الحصول على النفط، بقدر ما تواجه احتمال خسارة موطئ قدم اقتصادي وإستراتيجي في دولة لطالما اعتبرتها بكين شريكا مهما في أمريكا اللاتينية.

وبدأت المصافي الصينية بالفعل في البحث عن بدائل، بينها خامات إيرانية وأخرى ثقيلة من كندا، بما يقلل من قدرة فنزويلا على استخدام صادراتها النفطية كورقة ضغط على السوق الصينية.

### منذ 2022

## أسعار الغذاء العالمية عند أعلى مستوى

ارتفعت أسعار الغذاء العالمية في أغسطس/آب إلى أعلى مستوياتها منذ نوفمبر/تشرين الثاني 2022، تحت ضغط سوء الأحوال الجوية واضطراب الإمدادات المرتبط بالحرب في منطقة الخليج واستمرار الأخطار المحيطة بصادرات الحبوب عبر البحر الأسود.

وقالت منظمة الأغذية والزراعة التابعة للأمم المتحدة (الفاو) إن مؤشر أسعار الغذاء بلغ 133.3 نقطة خلال أغسطس/آب، مرتفعا بـ1.9% عن مستواه المعدل في يوليو/تموز البالغ 130.8 نقطة، مع صعود مؤشرات المجموعات الغذائية الخمس التي يتابعها.

وزاد المؤشر بـ2.5% مقارنة بأغسطس/آب 2025، لكنه ظل أقل بـ16.8% من ذروته التاريخية المسجلة في مارس/آذار 2022، عندما تسببت بداية الحرب الروسية على أوكرانيا في اضطراب واسع لتجارة الحبوب والزيوت النباتية والأسمدة.

ويتتبع المؤشر التغير الشهري في الأسعار الدولية لسلة من السلع الغذائية المتداولة عالميا، تضم الحبوب والزيوت النباتية واللحوم ومنتجات الألبان والسكر، ويُحتسب وزن كل مجموعة وفق متوسط حصتها من الصادرات العالمية خلال فترة ما بين 2014 و2016.

قاد السكر موجة الصعود، إذ قفز مؤشر أسعاره بـ11.9% على أساس شهري إلى 106.4 نقاط، وهو أعلى مستوى له منذ يونيو/حزيران 2025، نتيجة تزايد المخاوف بشأن الإمدادات العالمية خلال موسم 2026 2027-.

وعزت الفاو القفزة إلى الطقس الحار والجاف الذي خفض توقعات إنتاج بنجر السكر في الاتحاد الأوروبي، وتأثيرات ظاهرة النينيو في كبار المنتجين الآسيويين، وتراجع الإنتاج في وسط وجنوب البرازيل، إلى جانب إعلان الهند السماح باستيراد السكر الخام معفى من الرسوم.

وصعد مؤشر أسعار الحبوب بـ2.2% إلى 116.3 نقطة، مسجلا أعلى قراءة منذ مايو/أيار 2024، مع ارتفاع أسعار جميع الحبوب الرئيسية بسبب قوة الطلب والطقس غير المواتي واستمرار الغموض بشأن تدفقات الصادرات عبر البحر الأسود.

وارتفعت أسعار القمح العالمية بـ2.6% خلال الشهر وبـ15% على أساس سنوي، وسط اضطراب الخدمات اللوجستية في البحر الأسود وتراجع آفاق المحاصيل الأوروبية بسبب الحرارة والجفاف. كما زادت أسعار الذرة بـ2.5% جراء مخاوف على الإنتاج في الولايات المتحدة والاتحاد الأوروبي وتعطل الصادرات الأوكرانية.

### عبر القطب الشمالي

# روسيا تشحن 10 ملايين برميل إلى الصين

شحنت روسيا أكثر من 10 ملايين برميل من النفط الخام إلى الصين عبر طريق القطب الشمالي منذ بداية العام، في مؤشر على تسارع استخدام الممر بديلا لمسارات الشرق الأوسط، وسط اضطراب الصادرات الإيرانية وتصاعد المخاوف بشأن الملاحة عبر مضيق هرمز.

ونقلت رويترز عن مصدرين تجاريين وبيانات شحن صادرة عن مجموعة بورصات لندن أن الشحنات نُقلت عبر "المسار البحري الشمالي"، الذي يربط موانئ غرب روسيا بالأسواق الآسيوية بمحاذاة الساحل الروسي في القطب الشمالي، ويوفّر طريقا أقصر من الممر المعتاد عبر وتقترب الكمية المشحونة منذ بداية عام 2026 من إجمالي 13 مليون برميل التي نقلتها روسيا عبر الممر القطبي خلال موسم الملاحة بأكمله العام الماضي، مما يعكس تنامي اعتماد موسكو وبكين على الطريق في تجارة الطاقة.

أظهرت بيانات مجموعة بورصات لندن أن الصين كانت الوجهة الوحيدة لشحنات النفط الخام المنقولة عبر الطريق منذ بداية العام، وأن 12 ناقلة استخدمت الممر القطبي، ومن المقرر أن تفرغ جميعها حمولاتها في الموانئ الصينية.

لكنّ متعاملين قالوا إن شحنات أخرى يتوقع أن تتجه إلى أسواق آسيوية، بينها الهند، في وقت لاحق من الموسم، مع استمرار البحث عن مسارات ومصادر إمداد أقل تعرضا للمخاطر الأمنية التي تحيط بالممرات البحرية في الشرق الأوسط.

وعادة ما تكون الملاحة عبر المسار البحري الشمالي متاحة من يوليو/تموز إلى أكتوبر/تشرين الأول، مع تراجع كثافة الجليد، مما يجعل الأسابيع المتبقية من الموسم حاسمة لتحديد إجمالي كميات النفط التي تستطيع روسيا نقلها إلى آسيا عبره.

وزادت الصين مشترياتها من الخام الروسي في الآونة الأخيرة مع تقلّص إمدادات النفط الإيراني والقلق بشأن المرور عبر مضيق هرمز، بحسب المتعاملين، مما دفع علاوات خام "إسبو" الروسي للتسليم إلى الصين في نوفمبر/تشرين الثاني إلى مستويات قياسية مرتفعة.

يتزامن ارتفاع شحنات النفط مع توسع تجارب نقل الحاويات عبر القطب الشمالي، وكانت سفينة "دبي تاور" التابعة لشركة "سي ليجند" الصينية قد غادرت ميناء نينغبو في 15 أغسطس/آب متجهة إلى أوروبا عبر مضيق بيرينغ والساحل الروسي.

### موسكو

## الاتحاد الأوروبي سيندم على التخلي عن الغاز الروسي

نائب وزير الخارجية الروسي ألكسندر غروشكو يقول إنّ الاتحاد الأوروبي سيندم على قراره التخلي عن الغاز الروسي، ويؤكد أنّ الطلب العالمي على الغاز الروسي لا يزال مرتفعاً، وأنّ موسكو تربطها علاقات تجارية قوية مع العديد من الدول.

صرّح نائب وزير الخارجية الروسي ألكسندر غروشكو، يوم السبت، بأنّ الاتحاد الأوروبي سيندم على قراره التخلّي عن الغاز الروسي، مؤكّداً أنّ الطلب العالمي على الغاز لا يزال مرتفعاً، وأنّ موسكو تربطها علاقات تجارية قوية مع العديد من الدول.

وقال غروشكو، على هامش فعّاليات المنتدى الاقتصادي الشرقي في فلاديفستوك، لوكالة الأنباء والإذاعة الدولية "سبوتنيك"، إنّ "الطلب العالمي على الغاز مرتفع، وروسيا تربطها علاقات تجارية ممتازة بالعديد من الدول".

وأضاف غروشكو: لذلك، سيظلّ الطلب على غازنا قائماً، وسيندم الاتحاد الأوروبي على ذلك".

وكان مجلس الاتحاد الأوروبي قد وافق في وقت سابق على لائحة تقضي بالتخلّص التدريجي من واردات الغاز الطبيعي الروسي المسال وغاز الأنابيب، في إطار مساعي الاتحاد لإنهاء اعتماده على مصادر الطاقة الروسية.

ودخل حظر واردات الغاز الطبيعي الروسي المسال بموجب العقود قصيرة الأجل حيّز التنفيذ في 25 نيسان/أبريل 2026، فيما يبدأ تطبيق الحظر بموجب العقود طويلة الأجل في 1 كانون الثاني/يناير 2027.

أما حظر واردات الغاز الروسي عبر خطوط الأنابيب، فدخل حيّز التنفيذ في 17 حزيران/يونيو 2026 بالنسبة للعقود قصيرة الأجل، على أن يبدأ تطبيقه بالنسبة للعقود طويلة الأجل في 1 تشرين الثاني/نوفمبر 2027.

كما أفادت وكالة "بلومبرغ"، بأن النفط الروسي بدأ التداول بعلاوة سعرية في الهند لأول مرة منذ نهاية شهر أيار/مايو، في ظل تزايد المخاطر التي تهدد تدفقات الخام العالمية جراء الحرب الأميركية على إيران والهجمات الأوكرانية على أصول الطاقة الروسية.

ونقلت الوكالة عن بيانات شركة "أرجوس ميديا" أن خام "الأورال" الرئيسي تم تداوله بعلاوة قدرها 0.4 دولار للبرميل مقارنة بخام "برنت" يومي الخميس والجمعة، حيث ارتفع سعره واصلاً إلى 90.10 دولاراً للبرميل على الساحل الغربي للهند (شاملاً تكاليف الشحن)، مقارنةً بمتوسط 63.425 دولاراً للبرميل في الموانئ الغربية الروسية.

### وكالة الطاقة الدولية:

# نيجيريا مؤهلة لمضاعفة استثمارات الطاقة خلال 5 سنوات

المدير التنفيذي لوكالة الطاقة الدولية يقول إن نيجيريا قادرة على مضاعفة استثمارات الطاقة خلال خمس سنوات مع توسيع إنتاج النفط والغاز والطاقة المتجددة وتعزيز تعاونها مع وكالة الطاقة الدولية.

قال المدير التنفيذي لوكالة "الطاقة الدولية"، فاتح بيرول، إن نيجيريا يمكنها مضاعفة حجم الاستثمارات التي تستقطبها في قطاع الطاقة خلال السنوات الخمس المقبلة، مستفيدة من مواردها الكبيرة وتزايد بحث الأسواق العالمية عن موردين موثوقين للطاقة.

وأوضح بيرول، خلال زيارة إلى أبوجا ، أن انضمام نيجيريا إلى وكالة الطاقة الدولية كدولة مشاركة من شأنه أن يساعد في جذب استثمارات حكومية وخاصة، وتعميق التعاون التقني، ومنح أكبر منتج للنفط في أفريقيا دورا أكبر في النقاشات العالمية المتعلقة بسياسات الطاقة.

وقال إن هدفه يتمثل في مضاعفة استثمارات الطاقة التي تحصل عليها نيجيريا حاليا على الأقل خلال خمس سنوات، مشيرا إلى أن البلاد تحتاج إلى رؤوس أموال كبيرة للاستفادة من إمكاناتها في قطاعات النفط والغاز والطاقة المتجددة، ولا سيما الطاقة الشمسية. ويرى بيرول أن اضطرابات إمدادات الطاقة العالمية الناجمة عن الحرب في أوكرانيا والتوترات والحرب في الشرق الأوسط دفعت الدول المستهلكة إلى إعادة تقييم سلاسل الإمداد والبحث عن شركاء يمكن الاعتماد عليهم.وأشار إلى أن نيجيريا تتمتع بموقع يؤهلها للعب دور أكبر كمورد للطاقة، لافتا إلى أن صادرات مصفاة "دانغوتي"، التي تعالج نحو 700 ألف برميل من الخام يوميا، ساهمت في تخفيف ضغوط إمدادات الوقود في أوروبا خلال الأشهر الأخيرة. وتخطط نيجيريا لرفع إنتاجها النفطي إلى نحو 3 ملايين برميل يوميا بحلول 2030، أي ما يقارب ضعف مستويات الإنتاج الحالية، معتمدة على إصلاح القطاع وتطوير البنية التحتية وتحسين الأمن ومكافحة سرقة النفط لجذب رؤوس الأموال الأجنبية. وكانت وكالة الطاقة الدولية وافقت بالإجماع في تموز/يوليو على انضمام نيجيريا إليها كدولة مشاركة، لتصبح جزءاً من شبكة الوكالة التي تمثل أكثر من 80% من الطلب العالمي على الطاقة.

الرياضية
ER-RAYA
الصفحات 14-13-12-11 من إعداد نور قداش
الإثنين 07 سبتمبر 2026 الموافق لـ 25 ربيع الأول 1448هـ

ثلاث تعادلات وانتصارين خارج الديار

# الـ"سياسي" يتعادل مع شباب عين تيموشنت في أول مباراة في التاريخ للصاعد الجديد الى القسم الممتاز

## حقيقة في

### جولة التعادلات

شهدت مباريات الجولة الاولى من الرابطة المحترفة الاولى ، اجراء ستة منها، اثنين عشية الخميس ومثلها عشية الجمعة، واثنين تم تاجيلهما، ويتعلق الامر بمبارتين مولودية الجزائر ومولودية وهران، والثانية بين اتحاد بسكرة وشبيبة الساورة.

بالنسبة للصاعد الجديد، لشباب عين تموشنت، فقد خاض أول مباراة له في الرابطة المحترفة الأولى، وتمكن من التقدم مبكرا أمام ضيفه شباب قسنطينة، بهدف سجله بومدين فريفر في الدقيقة الرابعة، قبل أن يعدل البديل نسيم الغول النتيجة في الدقيقة 69.

وفي المقابلة الثانية، شهد ملعب بومزراق مهرجانا تهديفيا، بعدما انتهت المواجهة بين أولمبي الشلف وشباب بلوزداد بنتيجة التعادل 3-3.

وقبلهم استهلّ اتحاد خنشلة واتحاد العاصمة مشوارهما ، بتعادل سلبي دون أهداف، في اللقاء الذي جمعهما بملعب حمام عمار.

وعلى ميدان الثامن ماي 45 بسطيف، فاز النجم بهدف عجوط (77). وعجز النسر الأسود عن ادراك التعادل، ليسقط في عقر داره، ما يفرض جهداً مضاعفاً لأشبال التقني المصري حمادة صدقي.

nourkadache@gmail.com

الاتحادية الجزائرية للكرة الطائرة

## تجميد نشاط المنتخب الوطني النسوي للكبريات لمدة عامين

الاتحادية الجزائرية لكرة القدم

## هذه هي تواريخ مباريات الكأس الممتازة لمختلف الفئات العمرية

بملعب الشهيد حسين آيت أحمد بتيزي وز

## المنتخب الجزائري يواجه النيجر وديا يوم الثلاثاء 6 أكتوبر

كأس السوبر الإفريقي:

## اتحاد الجزائر يواجه صن داونز في 8 نوفمبر المقبل

### ثلاث تعادلات وانتصارين خارج الديار

# الـ"سياسي" يتعادل مع شباب عين تيموشنت في أول مباراة في التاريخ للصاعد الجديد الى القسم الممتاز

شهدت مباريات الجولة الاولى من الرابطة المحترفة الاولى ، اجراء ستة منها، اثنين عشية الخميس ومثلها عشية الجمعة، واثنين تم تاجيلهما، ويتعلق الامر بمباراتين مولودية الجزائر ومولودية وهران، والثانية بين اتحاد بسكرة وشبيبة الساورة.

**الـ"سياسي" يتعادل مع عين تيموشنت**

بالنسبة للصاعد الجديد، لشباب عين تموشنت، فقد خاض أول مباراة له في الرابطة المحترفة الأولى، وتمكن من التقدم مبكرا أمام ضيفه شباب قسنطينة، بهدف سجله بومدين فريفر في الدقيقة الرابعة، قبل أن يعدل البديل نسيم الغول النتيجة في الدقيقة 69.

وجاء التعادل عادلا إلى أبعد الحدود، في ظل تكافؤ واضح في اللعب بين الفريقين، اللذين سيبحثان عن تحقيق فوزهما الأول في الجولة المقبلة، حيث يتنقل شباب عين تموشنت إلى وهران لمواجهة مولودية وهران، فيما يستقبل شباب قسنطينة أولمبي الشلف.

**شباب بلوزداد يتعادل رغم قوة الميركاتو**

وفي المقابلة الثانية، شهد ملعب بومزراق مهرجانا تهديفيا، بعدما انتهت المواجهة بين أولمبي الشلف وشباب بلوزداد بنتيجة التعادل 3-3.وخيّب شباب بلوزداد آمال جماهيره، رغم التدعيمات القوية التي قام بها خلال الميركاتو الصيفي، بعدما اكتفى بنقطة أمام أولمبي الشلف، الذي لم يتمكن من استقدام لاعبين بمالغ عالية بسبب محدودية إمكاناته المالية، فضلا عن خوضه المباراة دون حضور جماهيره، بسبب التحفظات المسجلة على مدرجات ملعب بومزراق.

**"الكناري" يدشن موسمه بفوز هام**

دشّنت شبيبة القبائل مشوارها في الرابطة المحترفة الأولى بفوز ثمين على حساب ضيفها مستقبل الرويسات، بهدف دون رد.

ويدين "الكناري" بهذا الانتصار لمهاجمه إيهاب بلحوسيني، الذي وقّع هدف المباراة الوحيد في الدقيقة الـ40، في أول ظهور رسمي له بألوان شبيبة القبائل، مستغلا كرة خارج منطقة العمليات أطلقها بتسديدة قوية استقرت في شباك الحارس جلال رحال.

ورغم تأخره في النتيجة، قدّم مستقبل الرويسات مردودا جيدا، خاصة حارسه جلال رحال الذي تألق في عدة مناسبات وحافظ على حظوظ فريقه.

**مباراة صفرية بين اتحاد خنشلة واتحاد العاصمة**

وقبل مباراة "الكناري"استهلّ اتحاد خنشلة واتحاد العاصمة مشوارهما في الرابطة المحترفة الأولى لكرة القدم لموسم 2027-2026، بتعادل سلبي دون أهداف، في اللقاء الذي جمعهما بملعب حمام عمار.

وعلى مدار شوطي المباراة، لم يتمكن الفريقان من تجسيد الفرص القليلة التي أتيحت لهما، في مواجهة غلب عليها الحذر والاحتياط، رغم رغبة كل طرف في تسجيل بداية إيجابية للموسم الجديد.

وكان اتحاد العاصمة، صاحب أفضلية نسبية في بعض فترات اللقاء، في وقت لجأ أصحاب الأرض إلى الاعتماد على المرتدات ومحاولة استغلال المساحات خلف دفاع الضيوف.

ورغم المحاولات المتفرقة من الجانبين، بقيت النتيجة على حالها إلى غاية صافرة النهاية، ليكتفي كل فريق بنقطة واحدة في مستهل مشواره، على أمل تحقيق الانتصار الأول خلال الجولات القادمة.

**خبرة أولمبيك أقبو تطيح بالصاعد الجديد**

وعلى ميدان مصطفى تشاكر بالبليدة، تفوق أولمبيك أقبو إثر استثماره في خطأ فادح للحارس موساوي.

وجاء هدف الأولمبيك عبر المخضرم توفيق عدادي (57 ض.ج)، قبل التعميق عبر النيجيري هارونا سيديري من تسديدة (90 + 3).

وتبقى المواجهة تاريخية لشبيبة الأبيار التي شاركت لأول مرة في بطولة الرابطة الأولى.

نجم بن عكنون يخادع وفاق سطيف المضيف كما نجح نادي نجم بن عكنون، في مخادعة مضيفه وفاق سطيف (0 – 1). أتى ذلك في افتتاح الموسم الجديد 2026 – 2027 لبطولة الرابطة المحترفة الأولى لكرة القدم.

وعلى ميدان الثامن ماي 45 بسطيف، فاز النجم بهدف عجوط (77).

وعجز النسر الأسود عن ادراك التعادل ليسقط في عقر داره، ما يفرض جهدا مضاعفا لأشبال التقني المصري حمادة صدقي.

**نتائج الجولة الاولى:**

وفاق سطيف 0 – 1 نجم بن عكنون
شبيبة الأبيار 0 – 2 أولمبيك أقبو
اتحاد خنشلة -0 0 اتحاد الجزائر
شبيبة القبائل -1 0 مستقبل الرويسات
شباب تموشنت -1 1 النادي القسنطيني
شباب بلوزداد3-3 اولمبي الشلف
مولودية الجزائر ومولودية وهران . مؤجلة
اتحاد بسكرة وشبيبة الساورة. مؤجلة

نور ق

### الاتحادية الجزائرية لكرة القدم

## هذه هي تواريخ مباريات الكأس الممتازة لمختلف الفئات العمرية

كشفت الاتحادية الجزائرية لكرة القدم (فاف)، عن تواريخ مباريات الكأس الممتازة لمختلف الفئات العمرية وكذا السيدات، للموسم الرياضي 2026-2025.

بالنسبة لفئة الأكابر، تقرر إجراء مباراة الكأس الممتازة بين الجارين مولودية الجزائر (حامل لقب البطولة) واتحاد الجزائر (المتوج بكأس الجزائر) بتاريخ 2 يناير 2027.

وفيما يخص الفئات الشبانية، فتجرى المباريات ذهابا وايابا، حيث تلعب مباراة فئة أقل من 20 سنة ذهابا، بين أولمبيك أقبو ووفاق سطيف يوم 10 سبتمبر 2026 بأقبو، على أن تقام مباراة الإياب بسطيف يوم الفاتح نوفمبر 2026.

تجرى مباراة الذهاب لفئة أقل من 17 سنة بين نادي بارادو وشبيبة القبائل يوم 11 سبتمبر 2026 بالجزائر العاصمة، والعودة يوم 30 أكتوبر 2026 بتيزي وزو.

وتقرر إجراء مواجهة الذهاب بالنسبة لفئة أقل من 15 سنة التي ستجمع نادي بارادو بشباب بلوزداد يوم 12 سبتمبر 2026. في الوقت الذي تلعب مقابلة العودة بالجزائر العاصمة يوم 31 أكتوبر بالجزائر العاصمة أيضا.

أما فيما يخص السيدات، فقد تمت برمجة لقاء الكأس الممتازة بين شبيبة القبائل (المتوج بالكأس) مع أولمبي أقبو (المتوج بلقب البطولة) يوم 24 سبتمبر 2026 بملعب "الشهداء" بأقبو.

ق ر

### الاتحادية الجزائرية للكرة الطائرة

## تجميد نشاط المنتخب الوطني النسوي للكبريات لمدة عامين

قرر المكتب الفيدرالي للاتحادية الجزائرية للكرة الطائرة تجميد نشاط المنتخب الوطني النسوي للكبريات لمدة عامين، وإنشاء مجلس وطني لاكتشاف المواهب، وذلك خلال اجتماع استثنائي عقد بالمركز الوطني لتجمع وتحضير النخبة الوطنية بفوكة (تيبازة).

وترأس الاجتماع رئيس الاتحادية الجزائرية للكرة الطائرة، مهند تمرداز، حيث تم أيضا اعتماد مشروع وطني لاكتشاف ومتابعة المواهب الشابة، بتمويل من الاتحادية بالتعاون مع مديريات الشباب والرياضة، إلى جانب إنشاء منتخبات على مستوى الولايات، حسب بيان الهيئة الفدرالية.

وفي هذا الإطار، قررت الاتحادية إنشاء بطولة للنخبة لفئتي أقل من 16 سنة وأقل من 19 سنة ، وتنظيم دورات جهوية لفائدة الشباب في مناطق وسط-شرق ،وسط-غرب والجنوب.

.وعلى صعيد التكوين، ستتولى اللجنة العلمية إعداد دليل لاختيار المدربين لجميع الفئات، إلى جانب إعداد دليل وطني للمدربين، بهدف توحيد أساليب تكوين وتدريب الفئات الشابة ، يضيف نفس المصدر.

وإضافة إلى تجميد نشاط المنتخب الوطني النسوي للكبريات، أكد المكتب الفيدرالي حل المنتخب الوطني النسوي للآمال. كما سمح للاعبين واللاعبات الدوليات الذين تقل أعمارهم عن 17 سنة بالمشاركة مع فئة الأكابر، شريطة الحصول على ترخيص طبي.

وتندرج هذه الإجراءات حسب ما أوضحه البيان الفدرالي، في إطار إعادة الهيكلة الشاملة لمنظومة المنتخبات الوطنية، ورغبة الاتحادية الجزائرية للكرة الطائرة في تعزيز عملية اكتشاف المواهب والتكوين القاعدي.

القسم الرياضي

### بلوزداد والاتحاد معفيان من الدور التمهيدي ..

## هذه هي المسارات المحتملة للأندية الجزائرية في الابطال والكاف

أسفرت قرعة الدورين التمهيديين الأول والثاني من رابطة أبطال إفريقيا وكأس الكونفدرالية الإفريقية لكرة القدم لموسم 2027-2026، عن تحديد منافسي الأندية الجزائرية الأربعة المشاركة في المسابقتين.

في رابطة أبطال إفريقيا، سيواجه فريق مولودية الجزائر، بطل الجزائر لثلاثة مواسم متتالية، ا.س.ن نيجيليك من النيجر في الدور التمهيدي الأول. أما شبيبة الساورة، وصيفة بطل الجزائر والعائدة إلى المنافسة القارية، فستستقبل فريق حوروريا كوناكري الغيني في مباراة الذهاب من الدور التمهيدي الأول، قبل أن تحل ضيفة عليه في كوناكري خلال مباراة الإياب المقررة بين 11 و13 سبتمبر.

مسارات الساورة والمولودية

الفائز من مباراة شبيبة الساورة الجزائري ضد هوريا الغيني يواجه الفائز من مباراة المريخ السوداني ضد باور دينامو الزامبي.

الفائز من مباراة رينجرز إنتيل النيجيري ضد سوبيماب يواجه الفائز من مباراة نيجليه بطل النيجر ضد مولودية الجزائر.

مسارات بلوزداد واتحاد الجزائر

مسار اتحاد العاصمة (الجزائر): الفائز من مباراة بانتريس غينيا الاستوائية ضد أسباس البنيني يواجه اتحاد العاصمة الجزائري.

مسار شباب بلوزداد (الجزائر): الفائز من مباراة دوان الموريتاني ضد هافيا الغيني يواجه شباب بلوزداد الجزائري.

ق ر

### بداية من تصفيات كأس أمم أفريقيا 2027

## مرحلة جديدة مرتقبة عى مستوى هجوم المنتخب الوطني

الاكيد ستشهد تشكيلة المنتخب الجزائري تغييرات كبيرة على مستوى الخط الهجومي، بداية من التصفيات المؤهلة إلى نهائيات كأس أمم أفريقيا 2027، وذلك بعد اعتزال رياض محرز اللعب دوليا، وهو القرار الذي فتح الباب أمام مرحلة جديدة من المنافسة على المراكز الهجومية داخل صفوف الخضر.

وفي مركز الجناح الأيمن، تبدو حظوظ أنيس حاج موسى وافرة لخلافة القائد السابق، خاصة في ظل التطور اللافت الذي عرفه مستواه خلال الفترة الأخيرة مع فينورد. ويملك حاج موسى خصائص فنية مميزة، أبرزها السرعة والمهارة والقدرة على صناعة الفارق في المواجهات الفردية، ما يجعله أحد أبرز المرشحين لشغل هذا المركز.

أما الجناح الأيسر، فستكون المنافسة أكثر احتداماً في ظل وجود عدة أسماء قادرة على تقديم الإضافة، وفي مقدمتها عادل بولبينة، الذي برز بشكل لافت وفرض نفسه كواحد من أبرز اكتشافات كأس أمم أفريقيا الأخيرة. كما ستبقى المنافسة مفتوحة أمام بقية الأسماء لإقناع الطاقم الفني بأحقيتها في حجز مكان أساسي.

وفي الخط الأمامي، تشير كل المؤشرات إلى إمكانية منح أمين شياخة دوراً أكبر مع المنتخب خلال المرحلة المقبلة، خاصة بعد المستويات القوية التي قدمها مؤخرا مع نادي روسنبورغ النرويجي. ويطمح المهاجم الشاب إلى استغلال هذه الفترة لفرض نفسه كمهاجم أول للخضر، في وقت يستعد فيه المنتخب الوطني لمرحلة جديدة قد تشهد بروز جيل هجومي مختلف.

### كأس أمم إفريقيا داخل القاعة :

## "الخضر" في مجموعة متوازنة رفقة ليبيا، زامبيا والمغرب

أوقعت قرعة كأس أمم إفريقيا 2026 لكرة القدم داخل القاعة، منتخب الجزائر في مجموعة متوازنة. وتواجد الخضر في المجموعة الأولى رفقة ليبيا، زامبيا والمغرب البلد المنظم. وضمّت المجموعة الثانية كلا من مصر، أنغولا، موزمبيق وتنزانيا.

وتقام الدورة في الفترة الممتدة بين الثاني عشر والحادي والعشرين أكتوبر القادم.

وبقيادة المدرب نور الدين بن عمروش، بلغ الخضر نهائيات كأس أمم إفريقيا لأول مرة في تاريخهم، بعد تجاوزهم غينيا كوناكري.

وتفوق الخضر على "السيلي الوطني" (0 – 4) يوم الرابع فيفري المنصرم بكوناكري.

وفازت تشكيلة بن عمروش مجددا (7 – 1) في الثامن فيفري الأخير وهران.

وستشهد الدورة منافسة قوية في حضور أفضل منتخبات القارة الساعية إلى التتويج باللقب الإفريقي.

وكشفت الكونفدرالية الإفريقية لكرة القدم (الكاف) عن الهوية البصرية الجديدة ومجسم كأس إفريقيا لكرة القدم داخل القاعة.

القسم الرياضي

### من أجل ضمان تجديد كرة القدم الوطنية

## صادي يدعو الأندية إلى الاستثمار في التكوين والتكفل بالفئات الشابة

دعا رئيس الاتحادية الجزائرية لكرة القدم (فاف)، وليد صادي، الأندية، ولا سيما الفرق المحترفة،، إلى تعزيز استثماراتها في مجال التكوين والتكفل بالفئات الشابة، من أجل ضمان تجديد كرة القدم الوطنية.

وفي كلمته التوجيهية خلال اجتماع المكتب الفيدرالي المنعقد بسيدي موسى، اعتبر صادي أن الإمكانيات المخصصة للفرق الأكابر يجب أن تترافق مع استثمارات معتبرة، تتناسب مع قدرات كل فريق، لفائدة الفئات الشابة.

وشدد على ضرورة توفير ظروف ملائمة للاعبين الشباب من أجل التعلم والتأطير والتدريب والمرافقة، مؤكدا أنهم يشكلون "الخزان الحقيقي لمواهب الغد".

وأشادت الاتحادية الجزائرية لكرة القدم، التي تعمل منذ أكثر من عامين على تحسيس الأندية بأهمية التكوين الاستراتيجية، بالجهود التي تبذلها عدة أندية، داعية في الوقت ذاته إلى تعزيزها وهيكلتها وترسيخها على المدى الطويل، وفق بيان الهيئة الفدرالية.

وترى الاتحادية أن بناء نموذج حقيقي للتكوين يتطلب، على وجه الخصوص، توفير منشآت ملائمة، ومؤطرين مؤهلين، وبرامج متناسقة، ومتابعة فردية للاعبين الشباب، إلى جانب اعتماد استراتيجية فعالة لاكتشاف المواهب ومرافقتها.

وفي هذا الإطار، تعتبر الاتحادية أن التكوين لا ينبغي أن ينظر إليه بعد الآن على أنه مجرد التزام تنظيمي، بل باعتباره استثمارا استراتيجيا ورياضيا واقتصاديا، لا غنى عنه لضمان استمرارية الأندية وتعزيز قدرتها على المنافسة.

وأكدت الهيئة الفدرالية، بهذه المناسبة، مجددا إرادتها في مواصلة مرافقة الأندية وتعزيز المتطلبات المتعلقة بالتكوين، بهدف بروز جيل جديد من اللاعبين الجزائريين ذوي المستوى العالي، القادرين على تموين الأندية والمنتخبات الوطنية بالمواهب بشكل مستدام.

القسم الرياضي

### بعد اعتزال رياض محرز

## مرحلة جديدة مرتقبة عى مستوى هجوم المنتخب الوطني

الاكيد ستشهد تشكيلة المنتخب الجزائري تغييرات كبيرة على مستوى الخط الهجومي، بداية من التصفيات المؤهلة إلى نهائيات كأس أمم أفريقيا 2027، وذلك بعد اعتزال رياض محرز اللعب دوليا، وهو القرار الذي فتح الباب أمام مرحلة جديدة من المنافسة على المراكز الهجومية داخل صفوف الخضر.

وفي مركز الجناح الأيمن، تبدو حظوظ أنيس حاج موسى وافرة لخلافة القائد السابق، خاصة في ظل التطور اللافت الذي عرفه مستواه خلال الفترة الأخيرة مع فينورد. ويملك حاج موسى خصائص فنية مميزة، أبرزها السرعة والمهارة والقدرة على صناعة الفارق في المواجهات الفردية، ما يجعله أحد أبرز المرشحين لشغل هذا المركز.

أما الجناح الأيسر، فستكون المنافسة أكثر احتداماً في ظل وجود عدة أسماء قادرة على تقديم الإضافة، وفي مقدمتها عادل بولبينة، الذي برز بشكل لافت وفرض نفسه كواحد من أبرز اكتشافات كأس أمم أفريقيا الأخيرة. كما ستبقى المنافسة مفتوحة أمام بقية الأسماء لإقناع الطاقم الفني بأحقيتها في حجز مكان أساسي.

وفي الخط الأمامي، تشير كل المؤشرات إلى إمكانية منح أمين شياخة دورا أكبر مع المنتخب خلال المرحلةِ المقبلة، خاصة بعد المستويات القوية التي قدمها مؤخرا مع نادي روسنبورغ النرويجي. ويطمح المهاجم الشاب إلى استغلال هذه الفترة لفرض نفسه كمهاجم أول للخضر، في وقت يستعد فيه المنتخب الوطني لمرحلة جديدة قد تشهد بروز جيل هجومي مختلف.

القسم الرياضي

### كأس السوبر الإفريقي:

## اتحاد الجزائر يواجه صن داونز في 8 نوفمبر المقبل

نوفمبر المقبل بملعب "لوفتوس فيرسفيلد" بمدينة بريتوريا، حسب ما أعلن عنه الاتحاد الإفريقي لكرة القدم "كاف".

ويجمع نهائي السوبر الإفريقي بين بطل كأس الكونفدرالية (اتحاد الجزائر)، والمتوج بلقب رابطة الأبطال (ماميلودي صن داونز)، حيث يسعى الفريقان للتتويج باللقب القاري للمرة الثانية في تاريخهما.

وكان اتحاد الجزائر قد أحرز كأس السوبر الإفريقي سنة 2023، فيما توج صن داونز باللقب عام 2017.

وفي سياق آخر، حدد الاتحاد الإفريقي، الفترة الممتدة من 4 إلى 6 سبتمبر، لإجراء ذهاب الدور التمهيدي الأول لمسابقتي رابطة أبطال إفريقيا وكأس الكونفدرالية، على أن تقام مباريات الإياب بين 11 و13 سبتمبر.

القسم الرياضي

### بملعب الشهيد حسين آيت أحمد بتيزي وز

## المنتخب الجزائري يواجه النيجر وديا يوم الثلاثاء 6 أكتوبر

يواجه المنتخب الجزائري لكرة القدم نظيره النيجري، وديا يوم الثلاثاء 6 أكتوبر، بملعب الشهيد حسين آيت أحمد بتيزي وزو، بداية من الساعة 20:30، حسب ما أعلنته الاتحادية الجزائرية لكرة القدم (فاف).

وقبل ذلك، يستهل "الخضر"، بقيادة المدرب الجديد إبراهيم حمداني، الذي خلف البوسني فلاديمير بيتكوفيتش، مشوارهم في تصفيات كأس إفريقيا للأمم 2027 بمواجهة زامبيا يوم 25 سبتمبر بملعب الشهيد حسين آيت أحمد بتيزي وزو (20:00)، لحساب الجولة الأولى عن المجموعة التاسعة، قبل التنقل إلى بوجومبورا لملاقاة بوروندي يوم 29 سبتمبر (14:00).

وتعود آخر مواجهة بين المنتخبين الجزائري والنيجر إلى 27 مارس 2023 بملعب حمادي العقربي برادس (تونس)، لحساب الجولة الرابعة من تصفيات كأس أمم إفريقيا 2023، حيث فاز "الخضر" بنتيجة 0-1، بفضل هدف بغداد بونجاح في الدقيقة السادسة.

والتقى منتخبا الجزائر والنيجر في تسع مناسبات، بين مباريات رسمية وودية، حيث تملك الجزائر أفضلية كبيرة ب8 انتصارات مقابل هزيمة واحدة فقط.

### وقّع عقداً جديداً مع ميلان

# بعمر 41 عاما.. مودريتش يحسم مصيره مع كرواتيا

قرر لوكا مودريتش عدم اعتزال اللعب الدولي، وسيكون متاحا لمنتخب كرواتيا في مبارياته القادمة بدوري الأمم الأوروبية.

كانت التكهنات واسعة النطاق تشير إلى أن مودريتش سيعتزل اللعب الدولي مع كرواتيا بعد خروجهم من دور الـ32 في كأس العالم على يد البرتغال.

بل إن بعض التقارير أشارت إلى أن هذه ستكون مشاركة مودريتش الأخيرة في عالم كرة القدم، لكن اللاعب البالغ من العمر 41 عاما، وقّع عقدا جديدا لمدة عام واحد مع نادي ميلان لموسم 2027-2026.

والمفاجأة أن مودريتش الآن على وشك المشاركة مع كرواتيا في شهري سبتمبر وأكتوبر، بعد أن أكد للمدرب الجديد سلافن بيليتش أنه سيظل متاحا.

وقال بيليتش: "بالطبع، أنا سعيد للغاية بقرار لوكا، لأننا جميعا نعرف ما يمثله وما يعنيه لكرواتيا داخل الملعب وخارجه".

وأضاف: "أنا سعيد بشكل خاص أنه بعد 14 عاماً، سنعمل معا مجددا، ونتشارك طموحا قويا بأن تكون كرواتيا على مستوى عالٍ، وناجحة، ومنافسة لأفضل المنتخبات في العالم".

وخاض مودريتش 202 مباراة مع منتخب كرواتيا خلال مسيرته الدولية الممتدة لعشرين عاما، مسجلا خلالها 29 هدفا.

وتولى نجم ريال مدريد السابق قيادة المنتخب منذ انطلاق تصفيات كأس العالم 2018، وقاده إلى المباراة النهائية، وحصل على جائزة الكرة الذهبية.

ثم قاد مودريتش المنتخب إلى المركز الثالث في كأس العالم 2022، وإلى المركز الثاني في دوري الأمم الأوروبية 2023.

### بسرعة قصوى بلغت 35.9 كم/ساعة

## 30 دقيقة تكفي باركولا لتحقيق رقم قياسي بالبريميرليغ

أظهر برادلي باركولا، نجم ليفربول، قدراته الحقيقية بتحطيمه رقما قياسيا جديدا في أول ظهور له بالدوري الإنجليزي الممتاز.

وبعد تعادلين متتاليين بنتيجة 2-2، حقق ليفربول انتصاره الأول هذا الموسم بالفوز خارج أرضه على إيسويتش تاون، بنتيجة 0-2.

وشهدت المباراة الظهور الأول للوافد الجديد برادلي باركولا بقميص ليفربول، الذي انضم لـ"الريدز" في صفقة تاريخية قد تصل إلى 123 مليون جنيه استرليني.

لعب باركولا نحو 30 دقيقة فقط بعد مشاركته كبديل، لكنه ترك انطباعا قويا لدى جماهير ليفربول، الذين أعجبوا بحيويته وسرعته.

بدا باركولا خطيرا للغاية في الهجمات المرتدة، حيث انطلق بسرعة خاطفة ومرر الكرة إلى كودي جاكبو، الذي سددها فوق العارضة.

وقد تبين أن باركولا سجل أسرع سرعة قصوى بلغت 35.9 كم/ساعة في الدوري الإنجليزي الممتاز هذا الموسم.

وتصدر باركولا القائمة مباشرة، متفوقاً على لاعبين مثل بيدرو نيتو نجم تشيلسي، وميلان فان إيفيك لاعب كوفنتري سيتي، من حيث السرعة القصوى.

### صحيفة "ماركا" الإسبانية

## نجوم بمئات الملايين يتحولون إلى أشباح في سوق الانتقالات

تشهد سوق كرة القدم تراجعا حادا في المسيرة الاحترافية لعدد من اللاعبين الذين صُنفوا سابقا ضمن الأغلى والأكثر طلبا عالميا، ليجدوا أنفسهم اليوم بلا أندية تبحث عن خدماتهم، وسط انهيار دراماتيكي في قيمتهم السوقية ومستوياتهم الفنية.

سلطت صحيفة "ماركا" الإسبانية الضوء على الانهيار المروع في مسيرة 5 نجوم بارزين، تحولوا من أغلى لاعبي العالم إلى "عاطلين" بلا أندية وهم كالتالي:

**فيليب كوتينيو**

أصبح صانع الألعاب البرازيلي ثاني أغلى صفقة في تاريخ كرة القدم بانتقاله من ليفربول إلى برشلونة في 2018 مقابل 135 مليون يورو. ومع فشله في إسبانيا، أعير إلى عدة اندية، ليقرر إنهاء عقده ليصبح لاعبا حرا بقيمة 2.5 مليون يورو.

**جادون سانشو**

. تألق سانشو بشكل لافت مع بوروسيا دورتموند الألماني، لتصل قيمته السوقية لـ130 مليون يورو. دفعت هذه الأرقام مانشستر يونايتد لضمه مقابل 85 مليونا، لكنّ تجربته تحولت إلى كابوس بسبب تراجع مستواه وخلافاته مع المدرب إريك تين هاغ. ورغم فترات إعارة متقطعة مع دورتموند وتشيلسي وأستون فيلا، انتهى به المطاف كلاعب حر يبلغ من العمر 26 عاما، بقيمة سوقية لا تتجاوز 18 مليون يورو.

**رحيم ستيرلينغ**

رغم حصده جائزة "الفتى الذهبي" عام 2014 وتألقه مع ليفربول ومانشستر سيتي، حيث سجل للأخير 131 هدفا وبلغت قيمته 160 مليون يورو عام 2019، شهدت مسيرة ستيرلينغ انحدارا سريعا. ويجد نفسه حاليا بلا فريق، وقيمته السوقية هوت إلى 3 ملايين يورو.

**ديلي آلي**

كان آلي النجم الأبرز في توتنهام، ووصلت قيمته إلى 100 مليون يورو ،لكنّ تراجع مستواه الفني، وتأثره بأزمات نفسية ،إلى جانب الإصابات، وبات لاعبا حرا بقيمة تُقدر بمليون يورو فقط.

**أنتوني مارسيال**

وصل المهاجم الفرنسي إلى مانشستر يونايتد عام 2015 مقابل 60 مليون يورو تراجعت أرقامه بشدة بسبب تذبذب المستوى، مارسيال (30 عاما) يبحث الآن عن نادٍ جديد بقيمة 3.5 ملايين يورو.

### لأول مرة في التاريخ

## أخيرا.. رونالدو وميسي قد يلعبان معا في فريق واحد

قالت تقارير صحفية إن البرتغالي كريستيانو رونالدو والأرجنتيني ليونيل ميسي قد يلعبان معا في فريق واحد لأول مرة في التاريخ بسبب زميل سابق.

وتنافس كريستيانو رونالدو وليونيل ميسي على مدار 20 عاماً على جوائز الأفضل في العالم وفي تاريخ كرة القدم.

وخلال الفترة من 2009 إلى 2018 كانا الثنائي ميسي ورونالدو وجه المنافسة في صراع الكلاسيكو بين ريال مدريد وبرشلونة.

ولكن لم يسبق للدون والبرغوث التزامل في فريق واحد لكن كان أكثر من لاعب تزامل مع الثنائي في فترات مختلفة منهم، الأرجنتيني كارلوس تيفيز زميل ميسي السابق في الأرجنتين والذي لعب مع رونالدو في مانشستر يونايتد خلال الفترة من 2007 إلى 2009.

ونقلت صحيفة "ذا صن" البريطانية أن كارلوس تيفيز قرر إقامة مباراة اعتزال له رغم حقيقة اعتزاله قبل خمس سنوات وتحديدا في 2021 حين كان يلعب لفريق بوكا جونيورز.

تيفيز قد رتب لاستضافة ملعب "لا بومبونيرا"، الذي يسع لـ57 ألف متفرج والتابع للبوكا لمباراة اعتزاله.

ولقد حدد شهر ديسمبر المقبل كموعد مبدئي لتلك المباراة حيث يريد نجم مانشستر يونايتد السابق جمع مجموعة من أفضل لاعبي كرة القدم بل والرياضة بشكل عام.

وسيضم تيفيز في الفريق الذي سيلعب له في تلك المواجهة أقرب أصدقاءه في حياته المهنية والشخصية ومنهم بالطبع رونالدو وميسي، بينما سيضم الخصم زملاء آخرين لعب معهم في مراحل مختلفة في مشواره.

ولم يتضح بعد من سيجلب تيفيز في تلك المواجهة ولكن بالطبع سيكون اللاعبين المشاركين ممن سبق لهم مزاملته في منتخب "الألباسيليستي" وفرق مانشستر يونايتد ومانشستر سيتي ويوفنتوس وكورنثيانز ووست هام يونايتد.

### تقديم الصفقات الجديدة على ملعب بارك دي برانس

## الـ"بي أس جي" يعلن تمديد عقد إنريكي وأبرز نجومه

شارك باريس سان جيرمان يعلن تمديد عقد مدربه لويس إنريكي وأبرز نجومه على وسائل التواصل الاجتماعي

مدد المدرب الإسباني لويس إنريكي عقده مع فريق باريس سان جيرمان الفرنسي حتى عام 2030، وفقا لما أعلنه بطل دوري أبطال أوروبا لكرة القدم في الموسمين الماضيين الجمعة.

وأعلن النادي الباريسي تمديد عقد مدربه قبيل انطلاق مباراته في الدوري المحلي أمام موناكو، شأنه شأن اللاعبين: الإسباني فابيان رويز حتى عام 2028، والإكوادوري ويليان باتشو والبرتغالي جواو نيفيش حتى عام 2031.

وبعد تقديم الصفقات الجديدة على ملعب بارك دي برانس: ماغنيس أكليوش والإسباني فيران توريس ولوكا دينيي والبلجيكي ميكا غودتس والإيطالي أليساندرو لونغوني، أعلن حامل لقب "ليغ 1" تمديد عقود مدربه الإسباني وعدد من ركائزه الأساسية، وهم رويز (حتى 2028) وباتشو ونيفيش، إضافة إلى البرازيلي لوكاس بيرالدو وسيني مايولو (جميعهم حتى 2031).

وحظي إنريكي، برفقة اللاعبين الخمسة المتوجين بدوري أبطال أوروبا، باستقبال حماسي من جماهير الفريق على أرض الملعب عند الإعلان عن تجديد العقود.

وكان المدرب السابق لبرشلونة ومنتخب إسبانيا قد تولى تدريب سان جيرمان منذ صيف 2023، من أجل قيادته لإحراز لقب أول له طال انتظاره في المسابقة الأوروبية الأمجد.

ونجح في تحقيق ذلك بعد فوز ساحق على إنتر ميلانو الإيطالي 0-5 في نهائي نسخة 2025، قبل أن يدافع بنجاح عن لقبه بفوزه على أرسنال الإنجليزي بركلات الترجيح في ماي.

كما أحرز نادي العاصمة 3 ألقاب في الدوري الفرنسي، ولقبين في كأس فرنسا، منذ أن خلف إنريكي المدرب كريستوف غالتييه على رأس الجهاز الفني.

### وفقا لتقرير "فوتبول 2026-50"

## 2.4 مليار يورو.. رقم قياسي جديد يضع الريال في القمة

تصدر ريال مدريد الإسباني قائمة أندية كرة القدم الأعلى قيمة من حيث العلامة التجارية على مستوى العالم للعام الثالث على التوالي، كما حافظ على صدارة أقوى العلامات التجارية للعام الخامس تواليا، وفقا لتقرير "فوتبول -50 2026" الصادر عن مؤسسة "براند فاينانس".

وارتفعت قيمة العلامة التجارية للنادي الملكي بنسبة 25%، لتبلغ 2.4 مليار يورو (نحو 2.6 مليار دولار)، في رقم قياسي جديد، ليصبح ريال مدريد أول ناد لكرة القدم تتجاوز قيمة علامته التجارية حاجز ملياري يورو (نحو 2.2 مليار دولار) منذ إطلاق التصنيف قبل أكثر من 20 عاما.وأوضحت "براند فاينانس" أن هذا النمو تزامن مع تحقيق ريال مدريد إيرادات قياسية بلغت 1.221 مليار يورو (نحو 1.3 مليار دولار) خلال موسم 2026-2025، ليحطم النادي الرقم القياسي لإيراداته للموسم الثالث على التوالي.

وأرجعت المؤسسة جانبا من النمو التجاري للنادي إلى اكتمال أعمال تجديد ملعب سانتياغو برنابيو، الذي شهد خلال موسم 2026-2025 أول موسم كامل بعد انتهاء أعمال التطوير، مع اقتراب سعته الاستيعابية من الحد الأقصى. ويعكس استمرار تصدر ريال مدريد للتصنيفين تنامي القيمة التجارية للنادي، بالتزامن مع ارتفاع إيراداته واستثمار النادي في تطوير ملعب سانتياغو برنابيو.

### تستدعي موقفاً عربياً حازماً

# حماس: مخططات تهجير غزة خطيرة

حركة حماس تحذّر من خطورة تصريحات وزراء الاحتلال بشأن تهجير سكان قطاع غزة، داعية الدول العربية والإسلامية إلى اتخاذ موقف حازم وموحد لإفشال هذه المخططات.

أكد الناطق باسم حركة حماس حازم قاسم، اليوم الجمعة، أن تصاعد تصريحات وزراء في حكومة الاحتلال بشأن استمرار تبني مخططات تهجير الشعب الفلسطيني من قطاع غزة يمثل تطوراً بالغ الخطورة.

وأوضح قاسم أن هذه التصريحات تكشف عدم تخلي الاحتلال الإسرائيلي عن هذا المخطط وسعيه لإعادة طرحه وترويجه خدمة لحساباته السياسية والانتخابية.

كما أضاف أنها تفسر استمرار الحرب على القطاع، وتشديد الحصار، وسياسات التجويع والتعطيش، وعرقلة الإعمار، ومنع إدخال مستلزمات القطاع الصحي لفرض واقع معيشي قاسٍ يدفع نحو تنفيذ التهجير.

وفي هذا السياق، دعا الناطق باسم الحركة، الدول العربية والإسلامية، إلى التحرك الجاد والموحد لمواجهة هذه المخططات واتخاذ مواقف وإجراءات فاعلة لإفشالها، مؤكداً أنها تشكل تهديداً مباشراً للقضية الفلسطينية وللأمن القومي العربي والإسلامي.

وشدّد قاسم على أن اتخاذ موقف عربي وإسلامي موحد وحازم قادر على قطع الطريق أمام مخططات الاحتلال وتهجير الشعب الفلسطيني من أرضه.

ويأتي هذا في ظلّ الانتهاكات المستمرة لاتفاق وقف إطلاق النار في غزة، حيث يعمد "الجيش" الإسرائيلي إلى قصف مناطق من القطاع بقذائف المدفعية، والقصف الجوي بالطائرات الحربية والمسيّرة، إضافة إلى نسف الأحياء السكنية والبنية التحتية، وقتل المدنيين.

انتشال جثمان شهيد من شرق النصيرات وإصابة طفلة برصاص الاحتلال في خان يونس جنوبي غزة.

أفاد مراسل الميادين في غزة بانتشال جثمان شهيد استهدفته قوات الاحتلال الإسرائيلي صباح اليوم شرق حي الدعوة شمال شرقي مخيم النصيرات، وسط القطاع.

كما أكد إصابة طفلة برصاص قوات الاحتلال الإسرائيلي في مخيم قطر شرق مدينة حمد، شمالي مدينة خان يونس جنوبي قطاع غزة، فيما أصيب شخص آخر برصاص قوات الاحتلال جنوبي مدينة خان يونس.

وانتشلت طواقم الدفاع المدني في محافظة غزة 55 جثماناً ورفاتاً لشهداء فقدوا تحت أنقاض مبنى في منطقة الزيتون قبل عامين.

### بعد تجديد الأرجنتين مطالبتها بالسيادة عليها

## بريطانيا تؤكد تمسكها بجزر فوكلاند

وزير الدفاع البريطاني يؤكد أن التزام بلاده تجاه جزر فوكلاند "مطلق ولا يتزعزع"، بعد تجديد الرئيس الأرجنتيني خافيير ميلي مطالبة بلاده بالسيادة على الجزر.

شدد وزير الدفاع البريطاني، ويس ستريتينغ، اليوم الجمعة، على أن التزام بلاده تجاه جزر فوكلاند "مطلق ولا يتزعزع"، بعد تجديد الرئيس الأرجنتيني خافيير ميلي مطالبة بلاده بالسيادة على الجزر.

وقال ستريتينغ، في كلمة متلفزة، إن "جزر فوكلاند بريطانية، لأن سكانها اختاروا أن يكونوا بريطانيين"، مضيفاً أن تصريحات الرئيس الأرجنتيني خافيير ميلي تأتي في سياق خلافات سياسية داخلية وتراجع شعبيته.

وكان ميلي قد تعهد باتخاذ إجراءات جديدة لوقف مشروع نفطي قرب جزر فوكلاند التي تسيطر عليها بريطانيا، وهو ما من شأنه تصعيد نزاع بلاده مع المملكة بشأن هذه الجزر.

ويأتي تجدد الخلاف بشأن الجزر بعدما أعلن الرئيس الأميركي دونالد ترامب، الاثنين، أن الولايات المتحدة بصدد مراجعة موقفها من جزر فوكلاند، وسط تقارير عن تهديد واشنطن بالطعن في السيادة البريطانية عليها ما لم ترفع لندن إنفاقها الدفاعي.

وسبق لإدارة ترامب أن استخدمت جزر فوكلاند كورقة ضغط؛ فقد أثارت رسالة بريد إلكتروني داخلية مسربة من "البنتاغون" في أبريل/نيسان احتمال قيام واشنطن بإعادة النظر في موقفها بشأن الجزر كإحدى الطرق الممكنة لمعاقبة حلفاء "الناتو" الذين رفضوا الانضمام إلى الحرب الأميركية على إيران.

وفي هذا السياق، أشاد ميلي بالرئيس الأميركي دونالد ترامب لقوله إن واشنطن قد تعيد النظر في موقفها المحايد بشأن سيادة الجزر.

وتعود جذور النزاع بين بريطانيا والأرجنتين حول الجزر الواقعة في جنوب المحيط الأطلسي، والتي تطلق عليها الأرجنتين اسم "لاس مالفيناس"، إلى عقود، وخاض البلدان عام 1982 حرباً استمرت نحو 10 أسابيع للسيطرة عليها.

ولا تزال الأرجنتين تتمسك بمطالبتها بالسيادة على الجزر، فيما تعتبر الأمم المتحدة القضية نزاعاً على السيادة بين الأرجنتين والمملكة المتحدة، ودعت قراراتها إلى التوصل إلى تسوية سلمية عبر التفاوض بين الطرفين.

### بأيرلندا الشمالية

## منع رياضيين إسرائيليين من المشاركة في ترياتلون

منظمو سباق الترياتلون في أيرلندا الشمالية يعلنون أن الرياضيين الإسرائيليين الذين كان من المقرر أن يتنافسوا في سباق الترياتلون الدولي لن يشاركوا.

أعلن منظمو سباق الترياتلون في أيرلندا الشمالية أن الرياضيين الإسرائيليين الذين كان من المقرر أن يتنافسوا في سباق الترياتلون الدولي في مدينة لندنديري في شمال أيرلندا في نهاية هذا الأسبوع لن يشاركوا.

وفي هذا السياق، قال نادي نورث ويست للترياتلون (NWTC) إنه قدم "بيانات قوية" تفيد بأنه لا يستطيع دعم مشاركة أربعة رياضيين إسرائيليين في كأس أوروبا للترياتلون.

وأشار الاتحاد الوطني للترياتلون، في بيان في وسائل التواصل الاجتماعي، إلى أنه لم يعلم بالمشاركة المحتملة للرياضيين الإسرائيليين إلا عندما تم نشر قائمة المشاركين المؤقتة لسباق يوم السبت في موقع الاتحاد العالمي للترياتلون.

وقالت المنظمة: "قدمت NWTC على الفور احتجاجات قوية إلى اتحاد الترياتلون في أيرلندا واتحاد الترياتلون الأوروبي وأوضحت بأقوى العبارات الممكنة أنها لا تستطيع دعم مشاركتهم في ظل هذه الظروف".

وتابعت: "لإزالة أي لبس، لن يشارك الرياضيون الذين يمثلون إسرائيل في سباق الترياتلون بمدينة ديري يوم السبت... ولن يكون هناك أي تمثيل إسرائيلي في هذا الحدث"؟

ويقول NWTC إن موقفه ليس "موجهاً ضد أي شخص بسبب دينه أو عرقه، ولكنه موقف "يتعلق بتمثيل إسرائيل في الرياضة الدولية ومحاولة تقديم صورة طبيعية في الساحة الرياضية الدولية، بينما تتواصل معاناة الفلسطينيين".

و يطالب حزب الخضر الاسكتلندي بإنهاء جميع العقود مع الشركات التي حددها المفوض السامي للأمم المتحدة لحقوق الإنسان باعتبارها متواطئة في النشاط الاستيطاني الإسرائيلي في الضفة الغربية، وفقاً لصحيفة "ذا ناشيونال".

كما يطالب الحزب بمنح المجالس المحلية في اسكتلندا صلاحيات أوسع لتمكينها من دعم حركة المقاطعة وسحب الاستثمارات وفرض العقوبات (BDS)، وذلك عبر إلغاء قانون يعود إلى عهد رئيسة الوزراء البريطانية السابقة مارغريت تاتشر، ويقيّد قدرة المجالس على اتخاذ قرارات الشراء بناءً على بلد منشأ الشركات أو المنتجات.

علاوة على ذلك، تم حث الوزراء الاسكتلنديين أيضاً على إصدار توجيهات واضحة للشركات الاسكتلندية تحثها على التوقف الفوري عن التجارة مع "إسرائيل"، تماماً كما فعلوا فيما يتعلق بروسيا في مارس 2022.

### ستصبح هدفاً مشروعاً للقوات الروسية

## بيسكوف: أي منشأة غربية لإنتاج الأسلحة في أوكرانيا

المتحدث باسم الكرملين دميتري بيسكوف يؤكد أن أي منشآت غربية لإنتاج الأسلحة في أوكرانيا ستصبح أهدافاً مشروعة للقوات الروسية، مشيراً في الوقت نفسه إلى استمرار الاتصالات بشأن التسوية واستعداد روسيا للانتقال إلى حل سلمي.

صرّح المتحدث الرسمي باسم الكرملين، دميتري بيسكوف بأن أي منشأة غربية لإنتاج الأسلحة في أوكرانيا ستصبح هدفاً مشروعاً للقوات المسلحة الروسية.

وقال بيسكوف، خلال إحاطة صحافية، بشأن تقرير حول خطط إنشاء خط لإنتاج صواريخ بعيدة المدى على الأراضي الأوكرانية: "إن مظاهر عسكرة أوكرانيا ستشكل صداعاً آخر للأوكرانيين أنفسهم".

وفي ما يتعلق بالتسوية الأوكرانية وظهور أي مبادرات سلام جديدة مؤخراً، قال بيسكوف: "العمل مستمر، والاتصالات مستمرة".

وأشار إلى أن "روسيا ما تزال مستعدة للانتقال إلى حل سلمي وتحقيق أهدافها بالوسائل السلمية"، مضيفاً: "لا يزال هناك، إن صح التعبير، حسن نية لدى الأميركيين، وهم على استعداد لمواصلة جهود الوساطة، ونحن لا نزال على استعداد للانتقال إلى تسوية سلمية ونظام سلمي لتحقيق أهدافنا".

وحول ما إذا كان الكرملين سيعلن عن أي اتصالات مع المبعوث الأميركي ستيف ويتكوف، وجاريد كوشنر، صهر الرئيس الأميركي دونالد ترامب، فور حدوثها، أوضح بيسكوف: "لن أعلن عن أي شيء، ولكننا سنُبلغكم فور حدوث هذه الاتصالات". وأكد أن "موقف روسيا الاتحادية، الذي أعلنه الرئيس الروسي، فلاديمير بوتين، قبل عامين في وزارة الخارجية، لا يزال ثابتاً لا يتزعزع".

وفي سياق آخر، شدد بيسكوف على أن الكرملين يرفض الاتهامات الألمانية بتورط روسيا المزعوم في حادثة طائرة لايبزيغ المسيّرة، قائلاً: "لقد لاحظنا أن الاتهامات الموجّهة ضد روسيا الاتحادية لا أساس لها من الصحة على الإطلاق. نرفض هذه الاتهامات بشكل قاطع ونعتبرها لا أساس لها من الصحة وتفتقر إلى أي حجج مقنعة".

وأشار إلى أن ألمانيا لم تتخذ أي إجراء مماثل عندما تم القبض على منفذي تفجير خط أنابيب "التيار الشمالي" متلبسين بالجرم المشهود. وأضاف: "لم نسمع كلمة واحدة عن أوكرانيا من وزير الداخلية الألماني، ألكس

### منظمات حقوقية أميركية

## تطالب بإلغاء بند تعزيز العلاقات الدفاعية مع "إسرائيل"

العشرات من جماعات الحقوق المدنية والدفاع عن الحقوق تحث "الكونغرس" على إلغاء بند في مشروع قانون الدفاع من شأنه أن يعمق العلاقات التكنولوجية العسكرية بين الولايات المتحدة و"إسرائيل".

حثّ العشرات من جماعات الحقوق المدنية والدفاع عن الحقوق "الكونغرس" على إلغاء بند في مشروع قانون الدفاع من شأنه أن يعمق العلاقات التكنولوجية العسكرية بين الولايات المتحدة و"إسرائيل"، وذلك وفقاً لرسالة اطلعت عليها "رويترز".

يهدف هذا البند إلى تعزيز التعاون بين قطاعي الدفاع الأميركي والإسرائيلي من خلال تسريع تطوير التكنولوجيا العسكرية المشتركة وغيرها من الشراكات. وقد أقرّ مجلس النواب مشروع القانون في يوليو/تموز، وهو الآن بانتظار موافقة مجلس الشيوخ.

يسعى البند 219 من قانون تفويض الدفاع الوطني لعام 2027 إلى وضع أطر عمل للمشاريع المشتركة واتفاقيات الترخيص وشراكات الإنتاج المشترك التي تتخذ من الولايات المتحدة مقراً لها مع الصناعة الإسرائيلية.

في رسالة الموجهة إلى قادة لجنتي القوات المسلحة في مجلسي النواب والشيوخ، قالت 56 جماعة "إن التكامل الأعمق مع قطاع الدفاع الإسرائيلي سيكون خطيرًا للغاية"، وحثت المشرعين على إزالة هذا البند.

وتشمل هذه المجموعات منظمة العفو الدولية في الولايات المتحدة الأميركية وشبكة الحقوق المدنية نقابة المحامين الوطنية، إضافة إلى جماعات المناصرة العربية واليهودية.

وجاء في الرسالة التي لم يتم الإبلاغ عنها سابقاً: "في الوقت الذي تتباعد المصالح الأميركية بشكل متزايد عن مصالح إسرائيل، ويتجه الرأي العام الأميركي بشكل متزايد ضد الدعم غير المشروط لإسرائيل، فإن خلق نقاط نفوذ جديدة لإسرائيل في النظام البيئي لتكنولوجيا الدفاع الأميركي أمر خطير للغاية".

وصرح السيناتور الديمقراطي كريس فان هولين لوكالة "رويترز" بأن تعميق هذا التعاون مع حكومة نتنياهو ليس في مصلحة الولايات المتحدة الوطنية.

وقال فان هولين: "هذا البند... يهدد بتعريض التقنيات الحساسة للخطر. واستناداً إلى تجربتنا السابقة، فإنه يخاطر بمنح حكومة إسرائيل القدرة على التدخل في قرارات الدفاع الأميركية".

و تنتقد الرسالة "إسرائيل" لانتهاكاتها للقانون الدولي الإنساني في حربها على غزة، ولتصاعد عنف المستوطنين ضد الفلسطينيين في الضفة الغربية المحتلة، وتؤكد أن هذه التطورات يجب أن تحول دون أي نقاش حول تعميق العلاقات العسكرية.

## باب عظيم لنيل رضا الله.. هذا اثر الصدقة في حياة الفرد والمجتمع

الصدقة ليست مجرد عمل خيري يُقدّم للفقير بل هي باب واسع من أبواب الخير وسر من أسرار البركة في حياة الإنسان ومصدر للسعادة والطمأنينة في الدنيا ووسيلة عظيمة للفوز بالثواب في الآخرة. ولطالما اعتُبرت الصدقة أحد أعمدة التكافل الاجتماعي في الإسلام حيث لا تقتصر آثارها على من يتلقاها بل تشمل من يعطيها والمجتمع بأسره.

الصدقة في النصوص الدينية

ورد في القرآن الكريم والسنة النبوية العديد من النصوص التي تؤكد فضل الصدقة. يقول الله تعالى: مَثَلُ الَّذِينَ يُنفِقُونَ أَمْوَالَهُمْ فِي سَبِيلِ اللَّهِ كَمَثَلِ حَبَّةٍ أَنبَتَتْ سَبْعَ سَنَابِلَ فِي كُلِّ سُنبُلَةٍ مِّائَةُ حَبَّةٍ ‹البقرة: 261› في دلالة على أن العطاء لا يضيع بل يُضاعف.

كما جاء في الحديث الشريف عن النبي: الصدقة تطفئ الخطيئة كما يطفئ الماء النار والصدقة تطفئ غضب الرب ‹رواه الترمذي›.

الصدقة لا تنقص المال

على عكس ما يتصوره البعض فإن التصدق لا ينقص المال بل يزيده كما قال النبي: ما نقص مال من صدقة وقد أثبتت التجارب الواقعية أن من يواظب على الصدقة يعيش حياة أكثر بركة وطمأنينة.

أنواع الصدقة

ليست الصدقة مقصورة على المال فقط بل تشمل الطعام والماء والعلم والدعاء بل وحتى الكلمة الطيبة. فكما جاء عن النبي: كل معروف صدقة وتبسمك في وجه أخيك صدقة.

الصدقة ودورها في الأزمات

وفي الأوقات العصيبة مثل الأزمات الاقتصادية والكوارث الصحية تبرز أهمية الصدقة بشكل أكبر حيث تُسهم في سد حاجات المتضررين وتخفف من المعاناة وتعزز التضامن الإنساني

الصدقة أسلوب حياة

الصدقة ليست فقط واجبًا دينيًا بل أسلوب حياة يبني مجتمعات أقوى ويمنح الأمل للفقراء ويزرع الرحمة في القلوب. وهي أيضًا وسيلة لتطهير المال والنفس ودعوة مفتوحة لكل فرد للمشاركة في صنع الخير.

وفي عالم تتزايد فيه التحديات والفجوات الاجتماعية تظل الصدقة واحدة من أهم وسائل الدعم الحقيقي والمستدام التي تعبر عن إنسانية الإنسان قبل أي شيء آخر.

الصدقة ليست عبئًا بل فرصة. وهي ليست فقط للغني بل لكل قلب يحمل خيرًا. فلنُعطِ بقدر ما نستطيع فربما كانت صدقة صغيرة سببًا في فتح أبواب السماء وبركة في أعمارنا وأرزاقنا.

## من فتاوى ابن العثيمين

### من القرآن والسنة لباس المرأة المسلمة وضوابطه الشرعية

إن لباس المرأة المسلمة ليس مجرد عادة أو تقليد اجتماعي بل هو عبادة وطاعة لله تعالى مرتبط بحفظ العفة والكرامة ومبني على نصوص قطعية من القرآن الكريم والسنة النبوية الصحيحة قال الله تعالى في سورة النور﴿وَقُل لِّلْمُؤْمِنَاتِ يَغْضُضْنَ مِنْ أَبْصَارِهِنَّ وَيَحْفَظْنَ فُرُوجَهُنَّ وَلَا يُبْدِينَ زِينَتَهُنَّ إِلَّا مَا ظَهَرَ مِنْهَا وَلْيَضْرِبْنَ بِخُمُرِهِنَّ عَلَىٰ جُيُوبِهِنَّ﴾ (النور: 31). هذه الآية أصل في باب اللباس تأمر بغض البصر وحفظ الفرج ثم تنهى عن إبداء الزينة إلا ما ظهر منها وتأمر بضرب الخمار على الجيوب أي تغطية الصدر والرقبة وما حولهما. وقد فسر جمهور المفسرين ما ظهر منها بالوجه والكفين كما روي عن ابن عباس وابن عمر وأنس وعائشة رضي الله عنهم.

وفي سورة الأحزاب يقول تعالى﴿يَا أَيُّهَا النَّبِيُّ قُل لِّأَزْوَاجِكَ وَبَنَاتِكَ وَنِسَاءِ الْمُؤْمِنِينَ يُدْنِينَ عَلَيْهِنَّ مِن جَلَابِيبِهِنَّ ذَٰلِكَ أَدْنَىٰ أَن يُعْرَفْنَ فَلَا يُؤْذَيْنَ﴾ (الأحزاب: 59). الجلباب هو الثوب الواسع الفضفاض الذي يغطي البدن كله ويُدنى عليهن بمعنى إرخائه وتغطيتهن به ليتميزن بالعفة فلا يتعرضن للأذى.

وقد استنبط العلماء من النصوص شروطاً أساسية للباس الشرعي:

أولاً: أن يغطي جميع البدن إلا الوجه والكفين على القول الراجح عند أكثر أهل العلم أو الوجه فقط على قول من يرى وجوب النقاب.

ثانياً: ألا يكون شفافاً يشف عما تحته لحديث نساء كاسيات عاريات الذي رواه مسلم وهن اللاتي يلبسن ثياباً رقيقة لا تستر.

ثالثاً: ألا يكون ضيقاً يحدد أجزاء الجسم لأن الضيق يصف العورة ويثير الفتنة.

رابعاً: ألا يكون زينة في نفسه فلا يكون مزخرفاً بألوان صارخة أو زخارف تلفت الأنظار.

خامساً: ألا يشبه لباس الرجال لحديث لعن المتشبهات من النساء بالرجال.

سادساً: ألا يكون مطيباً برائحة تفوح لحديث أيما امرأة استعطرت فمرت على قوم ليجدوا ريحها فهي زانية.

هذه الشروط ليست قيوداً بل حماية للمرأة وصيانة لكرامتها. فاللباس الشرعي يعبر عن التقوى كما قال تعالى﴿وَلِبَاسُ التَّقْوَىٰ ذَٰلِكَ خَيْرٌ﴾ (الأعراف: 26). وهو يحفظ المجتمع من الفتن ويحمي المرأة من النظرات المحرمة والأذى. وقد أجمع العلماء على وجوب الحجاب على المرأة البالغة العاقلة أمام الأجانب مع اختلاف في تغطية الوجه بين الوجوب والاستحباب والأحوط تغطيته في زمن الفتنة.

إن التزام المرأة بهذه الضوابط طاعة لله ورسوله وسبب للأجر العظيم ودليل على قوة الإيمان. فاللباس ليس مجرد قماش بل رسالة تعبر عن الهوية الإسلامية والعفة التي كرم الله بها المرأة.

## دعاء اليوم

### دعاء في جوف الليل يفتح لك أبواب الرزق

اللهم إني أعوذ بك من زوال نعمتك وتحول عافيتك وفجاءة نقمتك وجميع سخطك، اللهم اكثر مالي وولدي وبارك لي فيما أعطيتني.. اللهم يا رازق السائلين يا راحم المساكين ويا ذا القوة المتين ويا خير الناصرين يا ولي المؤمنين يا غياث المستغيثين إياك نعبد وإياك نستعين اللهم إني أسألك رزقا واسعا طيبًا من رزقك اللهم ارزقني رزقا واسعا حلالا طيبًا من غير كد، واستجب دعائي من غير رد وأعوذ بك من الفقر والدين اللهم يا رازق السائلين يا راحم المساكين ويا ذا القوة المتين ويا خير الناصرين ويا ولي المؤمنين يا غياث

## الإعجاز علمي في القرآن

### هذه البيوع محرمة نهى عنها الإسلام

انتشرت في الآونة الأخيرة عدد من البيوع المحرمة ومن هذه البيوع ما يسمى بَيْعُ الْعِينَةِ بيع العينة -بكسر العين أي السلف.

ما معنى بيع العينة:

ولبيع العينة صورة معروف بها وللأسف هذه الصورة منتشرة بين الناس في معاملاتها وهذه الصورة هي أن يشترى شخص سلعة من شخص آخر بثمن في الذمة ثم يبيعها المشترى إلى البائع بثمن أقل يأخذه نقدًا وهو ممنوع شرعًا لأن فيه حيلة الربا وقد ورد فيها من حديث عائشة الذى رواه الدارقطني وابن عمر الذي رواه أحمد وأبو داود منعها وهي تفارق صورة أخرى أن يشترى شخص سلعة بثمن آجل ثم يبيعها من شخص آخر غير البائع بثمن أقل نقدا وهذه جائزة لأن المشترى غير البائع والأولى من حيل الربا.

بيع ما لم يقبض:

ومن البيوع المحرمة أيضًا بيع ما لم يقبضه المشتري كأن يشتري سلعة بثمن ثم يبيعها لشخص آخر قبل أن يقبضها لأن النبي صلى الله عليه وسلم قال لحكيم بن حزام: لا تبع ما ليس عندك وقال: لا يحل سلف وبيع ولا بيع ما ليس عندك وقال من اشترى طعاما فلا يبعه حتى يستوفيه قال ابن عمر: كنا نشترى الطعام جزافا فيبعث رسول الله صلى الله عليه وسلم من ينهانا أن نبيعه حتى ننقله إلى رحالنا وثبت عنه صلى الله عليه وسلم أنه نهى أن تباع السلع حيث تبتاع حتى يحوزها التجار إلى رحالهم.

والطرق التي روى بها النهى عن بيع العينة ضعيفة وإن كان يقوى بعضها بعضًا وقال بحرمة هذا البيع مالك وأبو حنيفة وأحمد وأجازه الشافعي وأصحابه ناظرين إلى صحة صورة البيع أما النية فلا شأن لها بذلك والآخرون نظروا إلى القصد من هذا البيع والتحايل به على الربا فحرموه.

### حملة إلكترونية لكسرها..

# ارتفاع جنوني في أسعار مواد استهلاكية

**تمّ تسجيل ارتفاع جنوني في أسعار الخضر والعديد من المواد الواسعة الاستهلاك عبر الأسواق والمحلات فحتى البطاطا ارتفع سعرها إلى 110 دينار للكيلوغرام وصفيحة البيض إلى 590 دينارا ومختلف المواد الأخرى مسها الارتفاع فالدجاج ارتفع سعره بعد أن كان في متناول المواطنين وأجمع كثيرون على أن فصل الصيف لم يعد صديقا لمحدودي الدخل وهو الذي عرف بانخفاض الأسعار فيما سبق واستقرارها بالنسبة للخضر والفواكه الموسمية بالإضافة إلى الدواجن والبيض.**

تشهد أسعار الخضر وتيرة مرتفعة عبر الأسواق الشعبية مست حتى الموسمية منها على غرار الفلفل بنوعيه الذي لم ينزل عن 160 دينارا وأسعار البطاطا تراوحت بين 100 و120 دينارا ... الجزر بـ100 دينار وتقاسم ذات السعر مع الشمندر السكري والخيار الخس بـ230 دينارا وصنع البيض الحدث بارتفاع ثمن الحبة الواحدة إلى 25 دينارا أما الصفيحة فتراوحت أسعارها بين 550 و590 دينارا وهي أسعار في مجملها لا تخدم جيوب المواطنين وتفوق القدرة الشرائية بكثير.

## استياء كبير للمواطنين

استاء المواطنون من الارتفاع الكبير في الأسعار على مستوى الأسواق والمحلات مشيرين إلى أن فصل الصيف لم يعد صديق المواطنين وذلك في منشورات كثيرة تداولها رواد المنصات الإلكترونية الذين شنوا حملة ضد التجار بنشر صور تبين الأسعار ودعوا إلى ضرورة خفضها وفرض رقابة لكسر الأسعار وحماية القدرة الشرائية للمواطنين في ظل أسعار ألهبت الجيوب وحيرت العقول بسبب استعصاء خطوة ملء القفة اليومية للأسر.

اقتربنا من بعض المواطنين لرصد آرائهم فأجمعوا على أن الأسعار المرتفعة مست مختلف المواد الغذائية حتى تلك الواسعة الاستهلاك على غرار البطاطا التي لم تعد تنخفض عن 100 دينار والبيض كمادة اساسية ارتفع سعره كثيرا ولم يعد يعرف استقرارا.

إن الأسعار ارتفعت جدا خلال هذه الفترة على غير العادة رغم حرارة الطقس فحتى الخضر الموسمية تشهد ارتفاعا على غرار الفلفل بنوعيه الذي لم يعد ينزل عن سعر 130 دينارا وسعر البصل ارتفع إلى 80 دينارا وحتى الدجاج ارتفع سعره بحيث وصلت شرائح الدجاج الصافية المعروفة بـ سكالوب الدجاج إلى 1100 دينار وهي أسعار مرتفعة جدا صعبت على الكثيرين خطوة ملء قفتهم اليومية واصبح الميول إلى البقوليات في عز الصيف بعد الالتهاب الذي مس كل شيء.

الأسعار نار تجعل المواطن يحوم حول الطاولات ولا يجد ما يقتنيه فالخضر مرتفعة جدا في أسعارها وحتى الدجاج ارتفع سعره على الرغم من أننا في موسم الحرارة وفصل الصيف الذي كان رحيما على الجيوب وتشهد فيه الخضر استقرارا وينخفض ثمنها كثيرا على غرار الفلفل والطماطم البيض والدجاج إلا أن العكس حصل مما حطّم القدرة الشرائية للمواطنين.

عبّر العديد من رواد الفايسبوك عن استيائهم من ارتفاع الأسعار بطريقة خاصة إذ انتشرت صور كثيرة تبين الأسعار الملتهبة للخضر والفواكه وأنواع اللحوم وشنّوا حملة لكسر الأسعار كما دعوا إلى ضرورة فرض رقابة على التجار الجشعين لكونهم تمادوا كثيرا في رفع الأسعار والهاب جيوب المواطنين حيث أظهرت صور كثيرة أسعار الدجاج والبيض ومختلف أنواع الخضر وتجاوبت مختلف التعليقات مع تلك الحملات الإلكترونية التي تحولت إلى لسان للمواطنين من أجل التعبير عن الرفض الكبير للأسعار المتداولة عبر الأسواق والغلاء الذي تشهده مختلف أنواع الخضر والفواكه بحيث ذكر أحدهم في تعليقه أن الفاكهة غابت عن محدودي الدخل فأسعارها لا تنخفض عن 400 دينارا للكيلوغرام بالنسبة لأغلب الأنواع ويقتصر الانخفاض على البطيخ الأحمر والأصفر وهي في مجملها أسعار لا تخدم الجيوب.

وأجمع مواطنون على أن فرض الرقابة على الأسعار صار أمرا ضروريا فالمواطن اكتوى بموجة الحر الشديد واكتوى جيبه أيضا من التهاب الأسعار.

### لمصالح الطبية ببومرداس تدق ناقوس الخطر

# 70 بالمائة من التعفنات المعوية سببها أمراض الصيف

تشهد المصالح الطبية ببومرداس، طفرة حادة في الأوبئة الموسمية، إذ قفزت مؤشرات الإصابة بالتعفنات البكتيرية والفيروسية بنسبة 70٪، مقارنة بمعدلات فصل الشتاء، حيث تسجل حالات إصابة بالتهاب المعدة والأمعاء الحاد، الناتجة عن استهلاك الخضار والفواكه النيئة دون غسل، بالإضافة إلى استهلاك مفرط للمثلجات والعصائر المكشوفة في الطرقات، وتزايد ظاهرة التداوي الذاتي العشوائي بالمضادات الحيوية، التي تعمق من حدة الأزمة الصحية، وتستنزف القدرة الاستيعابية للمؤسسات العلاجية خلال فترة الصيف.

أكدت الطبيبة حورية سناني، رئيسة المجلس الطبي للمؤسسة العمومية للصحة الجوارية لبومرداس، أن معظم حالات التهاب المعدة والأمعاء المشخصة حاليا، تعود أساسا إلى استهلاك الخضروات والفواكه النيئة (كالخيار، الطماطم والبطيخ) دون تعقيم أو غسل كاف، إضافة إلى خطورة السكاكين المستعملة لدى الباعة المتجولين، لتقطيع ثمار "الدلاع" و"الهندي"، والتي تشكل ناقلا للميكروبات غير المرئية إلى عمق الفاكهة. كما لفتت كذلك، إلى ظاهرة تنامي استهلاك المثلجات والعصائر والمشروبات على قارعة الطريق، مما يزيد من خطر الإصابة بالبكتيريا المعوية، بالنظر إلى سرعة تكاثر الميكروبات، بفعل المكونات السكرية، فضلا عن المخاطر الصحية المرتبطة ببعض الملونات المضافة.

في المقابل، أكدت الدكتور سناني، في تصريح لها أن المعاينات الميدانية، تشير إلى أن المضاعفات الأشد خطورة لهذه التسممات، تطال بالأساس الفئات الهشة، وفي مقدمتهم الأطفال، كبار السن، وأصحاب الأمراض المزمنة، فيما تتمثل الحالات المرضية المسجلة عموما، في التقيؤ الإسهالي الحاد المؤدي إلى الجفاف، وهو ما يستدعي إخضاع المصابين لبروتوكول علاج بالسوائل عبر الوريد، بشكل فوري، داخل المستشفيات، لإعادة تمييه الجسم. علما أن هذه الفترة من السنة، تسجل ارتفاعا قياسيا لمعدلات الإصابة بالتعفنات المعوية البكتيرية والفيروسية بما يصل إلى 70٪، مقارنة بفصل الشتاء.

من جهة أخرى، حذرت الطبيبة، من التغير المفاجئ في درجات الحرارة، الناجم عن التعرض المباشر والمستمر لتيارات المكيفات الهوائية، موضحة أنها توفر مناخا لترعرع الفيروسات وتنشيط التهابات اللوزتين والشعب الهوائية، بالتوازي مع ارتفاع نوبات الإصابة بالصداع النصفي أو الشقيقة. في سياق متصل، أشارت الدكتور سناني، إلى التنامي المقلق لظاهرة التداوي الذاتي العشوائي بالمضادات الحيوية، الذي يساهم في تعميق حدة الأزمة الصحية، حيث يؤدي هذا الأمر إلى تعقيد الإصابات المعوية البسيطة، وتحويلها إلى حالات حرجة تستدعي الاستشفاء، مما يضاعف الضغط على المصالح الطبية، ويستنزف القدرة الاستيعابية للمؤسسات العلاجية، التي تواجه تدفقا قياسيا للمرضى في الفترة الصيفية.

وأكدت في هذا السياق، على أهمية الالتزام بالتدابير الوقائية المنزلية البسيطة، للحد من هذه الطفرة الوبائية، حيث أوصت ببروتوكول تنظيف الخضروات والفواكه بقطرتين من ماء "جافيل"، وهي خطوة كفيلة بالقضاء تماما على المسببات المرضية والميكروبات المسببة للتسمم، ناهيك عن التعقيم المستمر لليدين الذي يظل خط الدفاع الأول للوقاية

# دعوة للحد من إدمان الهواتف بإجراءات استباقية

دعا مختصون في الشأن التربوي، تزامنا مع اقتراب موعد الدخول المدرسي، الأولياء، إلى إيلاء أهمية كبيرة لتهيئة أبنائهم من أجل العودة إلى مقاعد الدراسة، لاسيما من خلال ضبط ساعتهم البيولوجية، والتقليل قدر الإمكان من السهر، وتعويدهم تدريجيا على الاستيقاظ باكرا، إلى جانب الحد من الاستعمال المفرط للهواتف النقالة ومواقع التواصل الاجتماعي.

أكسبت العطلة المدرسية، التي امتدت على مدار ثلاثة أشهر، بعد تمديدها، الأطفال، جملة من العادات التي قد تؤثر بشكل كبير على عودتهم إلى أجواء الدراسة، ويأتي في مقدمتها، السهر إلى أوقات متأخرة من الليل، والنوم إلى ساعات متأخرة من النهار، حيث أدى الاعتياد على هذا النمط، طوال فترة العطلة الصيفية، إلى جعل الاستيقاظ باكرا أمرا صعبا بالنسبة للكثير منهم، بل إن بعض الأطفال أصبحوا يجدون صعوبة في القيام ببعض الأمور اليومية، عند مطالبتهم بالاستيقاظ في ساعات الصباح الأولى.

وفي هذا السياق، يرى المختص في الشأن التربوي، الأستاذ أسامة زوبير، أنه من الضروري تهيئة المتمدرسين للعودة إلى النظام الدراسي، من خلال توعيتهم بأهمية تعديل ساعتهم البيولوجية، والعودة تدريجيا إلى أوقات النوم والاستيقاظ الطبيعية، مشيرا إلى أن الأمر قد يكون صعبا في البداية، خاصة بالنسبة للأطفال الذين اعتادوا السهر خلال العطلة، غير أن الفترة المتبقية قبل الدخول المدرسي، تسمح للأولياء بالعمل على إعادة تنظيم نمط نوم أبنائهم بشكل تدريجي. وأوضح المتحدث، أن ذلك يمكن أن يتم، من خلال تعويد الأطفال على الاستيقاظ باكرا، رغم استمرارهم في السهر في البداية، على أن يتم تقديم موعد النوم تدريجيا، إلى غاية استعادة نمط النوم الطبيعي والتأقلم مع التوقيت العادي للدراسة.

إلى جانب اضطراب النوم، يبرز الاستعمال المفرط للهواتف النقالة، كأحد أبرز التحديات التي فرضها التحول التكنولوجي على الأسرة. وفي هذا الإطار، يؤكد المختص أن الإدمان على الهواتف ومواقع التواصل الاجتماعي، أصبح من بين أكبر التحديات التي تواجه الأولياء في التعامل مع أبنائهم. وأضاف أنه في السابق، كان الخوف الأكبر على الأبناء مرتبطا بالشارع، وما قد يحمله من مخاطر، خاصة ما تعلق برفقة السوء، غير أن الوضع تغير اليوم، وأصبح الفضاء الرقمي يشكل بدوره مصدرا للعديد من المخاطر، بالنظر إلى ما تحمله بعض المواقع والمنصات من أفكار ومضامين، قد تكون مضللة أو غير مناسبة للأطفال.

ودعا المختص الأولياء، إلى الحد قدر الإمكان من إدمان أبنائهم على مواقع التواصل الاجتماعي، خاصة "فايسبوك" و«تيك توك "و"إنستغرام"، التي تشمل محتويات غير نافعة، ومتابعة طبيعة المحتويات التي يتعرضون لها، مشددا على ضرورة عدم ترك الأطفال أمام هذه المنصات دون رقابة أو توجيه. وأكد، في السياق ذاته، أن الأبناء في ظل التحول التكنولوجي الكبير الذي يشهده العالم، يمثلون أمانة تستوجب التعامل معهم بكل حذر، من خلال تأطيرهم ومراقبتهم وتوجيههم، بما يسمح بحمايتهم من مختلف الأخطار، التي قد تحدق بهم في الفضاء الرقمي، ومساعدتهم في الوقت نفسه، على الاستفادة من التكنولوجيا بشكل آمن ومتوازن.

مكتب الاستاد : بوبصيل محمد الشريف
محضر قضائي لدي المجلس
80 مسكن عمارة ان الطاهير
هاتف: 07.94.19.61.66

## إعلان عن البيع بالمزاد العلني لعقار

(( المادة : 749 ، 754 750 من ق . . م ))

بطلب من السيدة : شرماط علجية ومن معها القائم مقامهم السيد بوعنيقة مسعود بن رابح الساكنون
تاسوست بلدية الامير عبد القادر - ولاية جيجل .
ضد ورثة فعور شعيب وهم : أرملته بن مرزوق صليحة وأولادها وهم فعور سارة ، إبنتهاج ، وافية ، حسين ، حمزة ، و إسلام الساكنون تاسوست بلدية الامير عبد القادر - ولاية جيجل.
نحن الاستاد : بوبصيل محمد الشريف محضر قضائي لدي المجلس القضائي الكائن مكتبنا بحي80 مسكن عمارة 4 الطاهير الموقع أدناه .
بناء على القرار الصادر عن مجلس قضاء جيجل الغرفة الجزائية بتاريخ 2019/06/26 تحت رقم القضية : 19/1104 رقم الفهرس : 19/2534 الممهور بالصيغة التنفيذية المؤرخة في 2019/07/17 تحت رقم 19/71
بناءا على الأمر الصادر عن السيد رئيس محكمة الطاهير المؤرخ في 2023/11/02 تحت رقم : 2023/09 المتضمن تحديد أمر جلسة لبيع بالمزاد العلني للعقاري لجلسة يوم : 2026/03/30 على الساعة الواحدة ظهرا بالقاعة رقم 02 بمحكمة الطاهير.
العقار المعني بالبيع شقة سكنية واقعة بحي 100 مسكن الطابق الأول عمارة رقم 03 رقم الباب 04. تتكون من ف 03 أي غرفتين وغرفة إستقبال ومطبخ وحمام ومرحاض وبهو بقرية تاسوست بلدية الامير عبد القادر بمساحة تقدر ب 72.43 متر مربعه وتمثل /1000/9.04 من ملكية الأجزاء المشتركة تنتمي إلي مجموعة الملكية 147من القسم 23 وتمثل الحصة 32 . ) بقرية تاسوست بلدية الأمير عبد القادر ) -
بعد الاطلاع علي محضر إيداع دفتر الشروط المودع بتاريخ : 2024/11/13. وحدد السعر الافتتاحي افتتاحي الذي ينطلق به المزاد يقدر : 3.947.435.00 دج
بناء علي أمر تحديد تاريخ جلسة البيع المؤرخ في : 2025/08/10 تحت رقم : 25/899
المتضمن بتحديد تاريخ البيع بالمزاد العلني المؤرخ في 13/07/2026 . على الساعة الواحدة ظهرا بالقاعة رقم 02 بمحكمة الطاهير قسم البيوع العقاريـــــة..
أعلمنا الجمهور انه سيتم البيع بالمزاد العلني للعقار المذكور أعلاه ونعلن أن المزاد ويرسو المزاد علي من تقدم بـاعلى عرض
، وأعلمنا إلزام الراسي عليه المزاد يدفع 5/1 من السعر الافتتاحي أو بواسطة صك مضمون والراسي عليه المزاد تحمل جميع مصاريف القضائية بما فيها مصاريف التسجيل والشهر والرسوم المستحقة ..

المحضر

ER- RAYA:07-09-2026

---

الجمهورية الجزائرية الديمقراطية الشعبية :
مكتب الاستاد / بوبصيل محمد الشريف .
محضر قضائي
80 مسكن عمارة أ رقم 4 الطاهير.
هاتف: 07.94.19.61.66

## إعلان عن البيع بالمزاد العلني لعقار

(( المادة : 749 ، 754750 من ق .ا .م ))

بطلب من : شباح فرحات الساكن مشتى أقلال بلدية الطاهير ولاية جيجل
ضد: عيشونة رابح الساكن بمشتى أقلال بلدية الطاهير ولاية جيجل -
نحن الاستاد: بوبصيل محمد الشريف ، محضر قضائي ، الكائن مقره بحي 80 مسكن عمارة أ رقم 04بلدية الطاهير . الموقع أدناه بناءا على القرار القضائي الصادر عن الغرفة العقارية بمجلس قضاء جيجل الممهور بالصيغة التنفيذية الصادر بتاريخ 2021/06/27 قضية رقم : 21/229 فهرس رقم 01031 /21
بناءا على الإجراءات القانونية المتخذة لفائدة الدائن شباح فرحات ضد المدين عيشونة رابح الساكن مشتى أقلال بلدية الطاهير - ولاية جيجل -
. بناءا للأمر الصادر عن السيد رئيس محكمة الطاهير المؤرخ في : 2024/06/02 تحت رقم : 2024/06
المتضمن تحديد أمر بتأجيل جلسة البيع بالمزاد العلني لعقار لجلسة يوم : 2026/03/16 على الساعة الواحدة بالقاعة رقم 02 بمحكمة الطاهير
ما قدره النصف 2/1 على الشيوع في قطعة أرض فلاحيه عليها بناية تقع ببلدية الطاهير بالمكان المسمى أقلال مساحتها الإجمالية 17 آر 50 سآر تنتمي إلى مجموعة الملكية رقم 162 من القسم 12 ودلك استيفاء المبلغ الدين المقرر بموجب السند التنفيذي المذكور أعلاه و المقدر بـ : 3.211964.97 دج
بعد الاطلاع على محضر إيداع دفتر الشروط المودع بتاريخ 2025/02/02 -
. بناءا على خبرة الخبير الذي حدد السعر الافتتاحي المقدر بـ : 13.580.000.00 دج -
نعلن للجمهور عن بيع بالمزاد العلني المذكور أعلاه يوم : 14/09/2026 علـى الساعة الواحدة ضهرا بالقاعة رقـم 02 بمحكمة الطاهير قسم البيوع العقارية مع إلزام الراسي عليه المزاد بتحمل جميع المصاريف القضائية بما فيها مصاريف التسجيل والشهر والرسوم المستحقة ـ ودفع 1 /5 من ثمن رسو المزاد في تاريخ الجلسة.
اثباتا لما تقدم ذكره حررنا هذا المحضر في تاريخه وساعته .

ER- RAYA:07-09-2026

---

.مكتب الاستاد : بوبصيل محمد الشريف
محضر قضائي لدي المجلس
حي 80 مسكن عمارة أ4 الطاهير

## إعلان البيع بالمزاد العلني لعقار =

المادة : 749 ، 754 750 من ق . .م ))

بطلب من الدائن : بوركوة محمد بن أحمد الساكن بشارع رويخة مختار بجيجل مختار مقر إقامة بموطن التنفيذ بحي المحطة القديمة بواسطة السيدة بوفليغة راوية الكائن مكتبها بشارع المجاهدين بلدية الطاهير - مقابل مدرسة الذكور بلدية الطاهير ) - ولاية جيجل
ضد : بوركوة سعدة زوجة بوركوة صالح بن احمد الساكنة بشارع رويخة مختار بلدية جيجل -
نحن الاستاد : بوبصيل محمد الشريف محضر قضائي لدي المجلس القضائي الكائن جيجل الكائن مكتبنا بحي ) 80 مسكن عمارة 4 الطاهير الموقع أدناه .
بناء على القرار الصادر عن مجلس قضاء جيجل الغرفة الجزائية بتاريخ 2023/02/2607 قضية رقم : 22/01620 الفهرس رقم
: 23/00302 الممهور بالصيغة التنفيذية المؤرخة في 2023/02/26 تحت رقم : 23/154.
وبناء على إجراءات تبليغ التكليف بالوفاء و تبليغ السند التنفيذي الموافق 2023/03/05 -.
بناء علي محضر إمتناع عن التنفيد المؤرخ في : 2023/03/29
بناءا على الأمر الصادر عن السيد رئيس محكمة جيجل المتضمن الحجز التنفيذي علي المنقولات : بتاريخ 2023/04/05 رقم 23/325. و بناء علي محضر عدم وجود المنقولات بتاريخه 2023/08/14
بناء علي البطاقة العقارية المؤرخة في 2024/7/30 بناء علي أمر الحجز التنفيذي علي عقار المؤرخ في 2025/05/13 تحت رقم 2/06 ح ع ..
بناء على الأمر بتعيين خبير لتحديد السعر الافتتاحي المحرر من قبل الخبير ينسي عبد الوهاب المودع بتاريخ 2025/12/08 تحت رقم : 25/546. والمحدد السعر ب : 6.771.000.00 دج
بناء علي محضر إيداع قائمة شروط البيع الموافق 2026/01/26 المتضمن تحديد تاريخ الاعتراض ليوم 2026/02/18 تاريخ البيع : بالمزاد العلني لعقار لجلسة 2026/03/16. الساعة 13 ظهرا بمحكمة الطاهير قسم البيوع العقارية القاعة 02.
تعيين العقار المقرر للبيع بالمزاد العلني : عقار مملوك على الشيوع بالمكان المسمى اقلال بلدية الطاهر تابع لمجموعة الملكية 228 القسم 12 مساحته 732م2 وهي قطعة أرضية فلاحية .
وحدد السعر الافتتاحي الذي يبدأ به المزاد بمبلغ 6.771.000.000دج -
و بناء علي جلسة البيع الأولى التي كانت مقررة ليوم 2026/03/16 و تأجيلها لجلسة البيع ليوم 05/10/2026 الساعة 13 الواحدة ظهرا بمحكمة الطاهير قسم البيوع العقارية القاعة 02...
وبمقتضي المواد 749.750.754
من قانون الإجراءات المدنية والإدارية -
: تعلم الجمهور انه سيتم البيع بالمزاد العلني للعقار المذكور أعلاه ونعلن أن المزاد ويرسو المزاد علي من تقدم باعلي عرض ، وأعلمنـا إلـزامالراسي عليه المزاد يدفع 5/1 من السعر الافتتاحي أو بواسطة صك مضمون والراسي عليه المزاد تحمل جميع مصاريف القضائية بما فيها مصاريف التسجيل والشهر والرسوم المستحقة والحقوق التناسبية

ER- RAYA:07-09-2026

---

الأستاذ ميهوب جمال محضر قضائي بمجلس قضاء برج بوعريريج
الكائن مكتبه بحي 50 مسكن رأس الوادي هـ / ف : 035.63.22.14 - 0771.7557.48
djamelmihoub869@gmail.com

## اعلان عن بيع عقار مشاع بالمزاد العلني ( الجلسة التاسعة عشر)

بمقتضى احكام المادة 749-750 من قانون الاجراءات المدنية والادارية

لفائدة / ورثة ميهوب بوزيد بن عبد الله وهم اولاده من زوجته الاولى حمدان مباركة المتوفية وهم: ميهوب ميهوب ، ميهوب عبد الحميد ميهوب سماعين ، ميهوب سامية ، ميهوب فضيلة ، ميهوب حورية ، ابناء المرحوم ميهوب الصاديق بن بوزيد ابن عبد الله تنزيلا القائمة في حقهم ميهوب حورية :وهم ميهوب شمس الدين ، ميهوب محمد وفيق، ميهوب عبد الله ، ميهوب عبد الحق ، ابناء المرحوم ميهوب نورالدين بن بوزيد بن عبد الله تنزيلا :وهم ميهوب اسحاق ، ميهوب رميساء ، ورثة ميهوب موسى بن عبد الله وزوجته المتوفية ربحي زكية ابنة المسعود و هم ميهوب الربح بنت موسى ، ميهوب فطيمة الزهرة بنت موسى بنت موسى ، ميهوب عقيلة بنت موسى ، ميهوب بشرة بنت موسى ، ميهوب فريدة بنت موسى ، ميهوب مختار بن موسى ، ميهوب عبد الله بن موسى ، ميهوب مصطفى بن موسى ، ميهوب بوبكر بن موسى ، سبيع سعيدة بنت لخضر، ورثة ميهوب علي بن عبد الله وهم: ميهوب عثمان بن علي ، ميهوب ربيعة بنت علي ، ميهوب خضرة بنت علي، ميهوب الضو بنت علي . ضد / ميهوب عمر بن عبد الله ، ورثة الهالك ميهوب بوزيد بن عبد الله وهم زوجته الثانية بلهوشات زهية بنت رابح ، ابناؤه ميهوب عبد الرزاق ، ميهوب رضوان ، ميهوب عبد الله ، ميهوب عزيزة ، ميهوب عبد القادر ، ميهوب عمار ، ميهوب عبد الوهاب من زوجته الأولى حمدان مباركة المتوفية ، باقي ورثة ميهوب علي بن عبد الله :وهم ميهوب عباس بن علي ، ميهوب عامر بن علي ، ميهوب فارس بن علي ، ميهوب يوسف بن علي - مالكون في الشياع -
ـ بمقتضى السند التنفيذي الحكم الصادر عن محكمة راس الوادي القسم العقاري بتاريخ 2024/01/08 جدول رقم : 2023/02255 رقم الفهرس : 2024/00078 الممهور بالصيغة التنفيذية المؤرخة في 2023/04/22 تحت رقم 24/584.
بمقتضى تقرير خبرة الخبير بوسام خالد مودعة لدى محكمة رأس الوادي في 2023/06/14 تحت رقم 2023/422 الذي خلص في تقييمه للعقار المشاع المتمثل في: قطعة ارض عليها بناية سكنية في طور الانجاز في اطار السكن الريفي منجزة بنسبة 35% تنتمي الى قسم 14 مجموعة ملكية 86 تقع بالمكان المسمى ( واد الشعير ) بلدية سيدي امبارك مساحتها 00 هكتار 72 ار 00 سار إلى اعتماد مبلغ 15.000.000.00 دج (خمسة عشر مليون دينار جزائري) كسعر افتتاحي لعملية البيع بالمزاد العلني.-بمقتضى محضر إيداع قائمة شروط البيع المؤشر عليها بتاريخ 2024/05/28 تحت رقم 2024/54
ـبمقتضى أمر بتحديد جلسة بيع عقار مشاع الصادر عن السيد رئيس محكمة رأس الوادي بتاريخ 2024/07/14 تحت رقم 24/1358يعلن الأستاذ ميهوب جمال محضر قضائي بأنه سيشرع في البيع بالمزاد العلني للعقار المشاع المتمثل في : قطعة ارض عليها بناية سكنية في طور الانجاز في اطار السكن الريفي منجزة بنسبة 35 بالمئة تنتمي الى قسم 14 مجموعة ملكية 86 تقع بالمكان المسمى ( واد الشعير ) بلدية سيدي امبارك مساحتها الاجمالية 00 هكتار 72 ار 00 سار بسعر افتتاحي يقدر ب: 15.000.000.00 دج (خمسة عشر مليون دينار جزائري) يجري المزاد يوم الاثنين الموافق ل: 28/09/2026 على الساعة الثانية (14:00 سا) زوالا بمقر محكمة رأس الوادي لمن تقدم بأعلى عرض .
شروط البيع / إضافة إلى بنود المذكورة في دفتر الشروط فان الراسي عليه المزاد يتحمل كافة المصاريف والالتزام بدفع (5/1) خمس الثمن والمصاريف والرسوم المستحقة فور رسو المزاد وبدفع المبلغ المتبقي في (08) أيام. وللاطلاع على دفتر شروط البيع الاتصال بأمانة ضبط محكمة رأس الوادي أو بمكتب المحضر القضائي بالعنوان أعلاه.

المحضر القضائي
الاستاذ/ ميهوب جمال

ER- RAYA:07-09-2026

---

استاذ ميهوب جمال محضر قضائي بمجلس قضاء برج بوعريريج
الكائن مكتبه بحى 50 مسكن رأس الوادي هـ / ف : 035.63.22.14 - 0771.7557.48
djamelmihoub869@gmail.com

- إعلان عن بيع عقار مشاع بالمزاد العلني لمن تقدم بأعلى عرض ( الجلسة التاسعة عشر)
(لمن تقدم بأعلى عرض)

بمقتضى احكام المادة 749 750 من قانون الاجراءات المدنية والادارية

فائدة / ورثة ميهوب بوزيد بن عبد الله وهم اولاده من زوجته الأولى حمدان مباركة المتوفية وهم: ميهوب ميهوب ، ميهوب عبد الحميد ميهوب سماعين ، ميهوب سامية ، ميهوب فضيلة ، ميهوب حورية ، ابناء المرحوم ميهوب الصاديق بن بوزيد ابن عبد الله تنزيلا القائمة في حقهم ميهوب حورية وهم ميهوب شمس الدين ، ميهوب محمد وفيق، ميهوب عبد الله ، ميهوب عبدالحق ، ابناء المرحوم ميهوب نورالدين بن بوزيد بن عبد الله تنزيلا وهم ميهوب اسحاق ، ميهوب رميساء ، ورثة ميهوب موسى بن عبد الله وزوجته المتوفية ربحي زكية ابنة المسعود :وهم ميهوب الربح بنت موسى ، ميهوب فطيمة الزهرة بنت موسى ، ميهوب عقيلة بنت موسى ، ميهوب بشرة بنت موسى ، ميهوب فريدة بنت موسى، ميهوب مختار بن موسى ، ميهوب عبد الله بن موسى ، ميهوب مصطفى بن موسى ، ميهوب بوبكر بن موسى ، سبيع سعيدة بنت لخضر، ورثة ميهوب علي بن عبد الله وهم : ميهوب عثمان بن علي ، ميهوب ربيعة بنت علي ، ميهوب خضرة بنت علي، ميهوب الضو بنت علي .
ضد / ميهوب عمر بن عبد الله ، ورثة الهالك ميهوب بوزيد بن عبد الله وهم زوجته الثانية بلهوشات زهية بنت رابح ، :ابناؤه ميهوب عبد الرزاق ، ميهوب رضوان ، ميهوب عبد الله ، ميهوب عزيزة ، ميهوب عبد القادر ، ميهوب عمار ، ميهوب عبد الوهاب من زوجته الاولى حمدان مباركة المتوفية ، باقي ورثة ميهوب علي بن عبد الله :وهم ميهوب عباس بن علي ميهوب عامر بن علي ، ميهوب فارس بن علي ، ميهوب يوسف بن علي - مالكون في الشياع - بمقتضى السند التنفيذي الحكم الصادر عن محكمة راس الوادي القسم العقاري بتاريخ 2024/01/08 جدول رقم : 2023/02255 رقم الفهرس : 2024/00078 المهور بالصيغة التنفيذية المؤرخة في 2023/04/22: تحت رقم 24/584 . بمقتضى تقرير خبرة الخبير بوسام خالد مودعة لدى محكمة رأس الوادي في 2023/06/14 تحت رقم 2023/422 الذي خلص في تقييمه للعقار المشاع المتمثل في: قطعة ارض ذات طبيعة فلاحية تنتمي الى قسم 15 مجموعة ملكية 76 تقع بالمكان المسمى ( عين السلام عليكم) بلدية سيدي امبارك مساحتها الاجمالية 04 هكتار 83 ار 02 سار إلى اعتماد مبلغ 10.200.000.000 دج عشر مليون ومائتا الف دينار جزائري) كسعر افتتاحي لعملية البيع بالمزاد العلني. بمقتضى محضر إيداع قائمة شروط البيع المؤشر عليها بتاريخ 2024/05/28 تحت رقم 2024/52
بمقتضى أمر بتحديد جلسة بيع عقار مشاع الصادر عن السيد رئيس محكمة رأس الوادي بتاريخ 2024/07/14 تحت رقم :24/1356
- يعلن الأستاذ ميهوب جمال محضر قضائي بأنه سيشرع في البيع بالمزاد العلني للعقار المشاع المتمثل في : قطعة ارض ذات طبيعة فلاحية تنتمي الى قسم 15 مجموعة ملكية 76 تقع بالمكان المسمى ( عين السلام عليكم) بلدية سيدي امبارك مساحتها الاجمالية 04 هكتار 83 ار 02 سار بسعر افتتاحي يقدر ب: 10.200.000.000 دج عشر مليون ومائتا الف دينار جزائري)
. يجري المزاد يوم الاثنين الموافق لـ : 12/10/2026على الساعة الثانية مساءا (14:00 سا) بمقر محكمة رأس الوادي لمن تقدم باعلى عرض- شروط البيع / إضافة إلى بنود المذكورة في دفتر الشروط فان الراسي عليه المزاد يتحمل كافة المصاريف والالتزام يدفع (5/1) خمس الثمن والمصاريف والرسوم المستحقة فور رسو المزاد وبدفع المبلغ المتبقي في (08) أيام.- وللاطلاع على دفتر شروط البيع الاتصال بأمانة ضبط محكمة رأس الوادي أو بمكتب المحضر القضائي بالعنوان أعلاه.

المحضر القضائي الاستاد/ميهوب جمال

ER- RAYA:07-09-2026

---

استاذ ميهوب جمال محضر قضائي بمجلس قضاء برج بوعريريج
الكائن مكتبه بحى 50 مسكن رأس الوادي هـ / ف : 035.63.22.14 - 0771.7557.48
djamelmihoub869@gmail.com

- إعلان عن بيع عقار مشاع بالمزاد العلني لمن تقدم بأعلى عرض ( الجلسة التاسعة)
بمقتضى احكام المادة 749 750 من قانون الاجراءات المدنية والادارية .

لفائدة / حلوش العربي بن الطيب / ضـــــد / حلوش الحواس ، حلوش الحاج ، حلوش علاوة - ابناء الطيب – المالكون في الشياع بمقتضى القرار الصادر عن الغرفة العقارية بمجلس قضاء برج بوعريريج بتاريخ : 2023/04/20 قضية رقم : 23/00113 فهرس رقم:23/00811 الممهور بالصيغة التنفيذية المؤرخة في : 2023/04/26 تحت رقم 23/496
بمقتضى القرار الصادر عن مجلس قضاء برج بوعريريج الغرفة العقارية بتاريخ 2025/06/12 فهرس رقم 25/02626 بمقتضى تقرير خبرة الخبير بن درميع مالك المودعة بامانة ضبط المحكمة بتاريخ 2022/03/01 تحت رقم 2022/93 والذي خلص في تقييمه للعقار المشاع التابع لـ : حلوش العربي ، حلوش الحاج ، حلوش علاوة ، حلوش الحواس و المتمثل في: قطعة ارض فلاحية تقع بالمكان المسمى (تيكستار) بلدية تيكستار تنتمي الى قسم 02 مجموعة ملكية 138 مساحتها الاجمالية تقدر بـ18 ار 92 سار يحدها شرقا ملكية ميهوب ساعد، غربا : مستثمرة بن عيشوش ، شمالا ملكية حلوش العربي ، جنوبا : مستثمرة بن عيشوش بمبلغ : 718.960.00 دج ( سبعمائة وثمانية عشر الف وتسعمائة وستون دينار جزائري). كثمن اساسي لافتتاح البيع بالمزاد العلني.
بمقتضى محضر إيداع قائمة شروط البيع المؤشر عليها بتاريخ 2025/09/01 رقم 2025/57.
بمقتضى أمر بتحديد جلسة بيع عقار مشاع الصادر عن السيد رئيس محكمة رأس الوادي بتاريخ 2025/10/06 تحت رقم 2025/01516
يعلن الأستاذ ميهوب جمال محضر قضائي بأنه سيشرع في البيع بالمزاد العلني للعقار المشاع المتمثل في : قطعة ارض فلاحية تقع بالمكان المسمى (تيكستار) بلدية تيكستار تنتمي الى قسم 02 مجموعة ملكية 138 مساحتها الاجمالية تقدر بـ 18 ار92 سار يحدها شرقا ملكية ميهوب ،ساعد غربا مستثمرة بن عيشوش ، شمالا ملكية حلوش العربي ، جنوبا مستثمرة بن عيشوش بسعر افتتاحي للمزاد بمبلغ 718.960.00دج سبعمائة و ثمانية عشرة الف و تسعمائة وستون دينار جرائري).
يجري المزاد يوم الاثنين الموافق لـ : 14/09/2026 على الساعة : 14:00 سا ( الثانية زوالا ) بمقر محكمة رأس الوادي بأعلى عرض
- شروط البيع / إضافة إلى بنود المذكورة في دفتر الشروط فان الراسي عليه المزاد يتحمل كافة المصاريف والالتزام بدفع (5/1) خمس
الثمن والمصاريف والرسوم المستحقة فور رسو المزاد وبدفع المبلغ المتبقي في (08) أيام.
وللإطلاع على دفتر شروط البيع الاتصال بأمانة ضبط محكمة رأس الوادي أو بمكتب المحضر القضائي بالعنوان أعلاه.

المحضر القضائي
الاستاذ/ ميهوب جمال

ER- RAYA:07-09-2026

---

أستاذ ميهوب جمال محضر قضائي بمجلس قضاء برج بوعريريج
الكائن مكتبه بحي 50 مسكن رأس الوادي هـ / ف : 035.63.22.14 - 0771.7557.48
djamelmihoub869@gmail.com

إعلان عن بيع عقار مشاع بالمزاد العلني (الجلسة الثالثة عشر)
(لمن تقدم بأعلى عرض)

بمقتضى احكام المادة -749 750 من قانون الاجراءات المدنية والادارية

لفائدة/ بشان جمال، بشان العمرية، بشان فاطمة، بشان زينب، بشان حياة _ابناء السعيد_
ضد/ بشان الحسين بن السعيد، بشان لزهاري بن السعيد _المالكان الشياع_
بمقتضى السند التنفيذي الحكم الصادر عن محكمة راس الوادي القسم العقاري بتاريخ 08/01/2024 جدول رقم: 02565/2023 فهرس رقم: 00085/2024 الممهور بالصيغة التنفيذية المؤرخة في: 17/03/2025 رقم 414/25. بمقتضى الحكم الصادر عن محكمة راس الوادي القسم العقاري بتاريخ 10/02/2025 جدول رقم 02602/24 فهرس رقم 00364/25.
بمقتضى تقرير خبرة الخبير بوناب عبد الله المودعة بأمانة ضبط المحكمة بتاريخ09/11/2021 تحت رقم 639/21 والذي خلص في تقييمه للعقار المشاع التابع للمدعوين: بشان جمال، بشان العمرية ،بشان فاطمة، بشان زينب، بشان حياة، بشان الحسين، بشان لزهاري _ابناء السعيد_ والمتمثل في: قطعة ارض ذات طبيعة حضرية الكائنة بالمكان المسمى عياضات بلدية عين تسرة التي تشكل مجموعة ملكية رقم07 من القسم المساحي رقم 34 وتقدر مساحتها ب (424 متر مربع) عليها بناية تتكون من طابق ارضي يحتوي على ثلاث غرف، مرحاض، فناء، مطبخ، حمام، مراب، بهو مساحتها المبنية تقدر ب (116.62 متر مربع) وكذا بناية قديمة مهترئة مبنية بالحجارة ومغطاة بالقرميد (غير مذكورة بالبطاقة العقارية) مساحتها المبنية (95.14 متر مربع) بمبلغ يقدر ب: 16.690.580.000 دج (ستة عشر مليون وستمائة وتسعون الف وخمسمائة وثمانون دينار جزائري) كثمن اساسي لافتتاح البيع بالمزاد العلني.
بمقتضى محضر ايداع قائمة شروط البيع للمؤشر عليها بتاريخ 13/04/2025 رقم21/2025.
بمقتضى امر بتحديد جلسة بيع عقار مشاع الصادر عن السيد رئيس محكمة راس الوادي بتاريخ 03/06/2025 تحت رقم 00861/2025_يعلن الاستاذ: ميهوب جمال محضر قضائي بانه سيشرع في البيع بالمزاد العلني للعقار المشارع المتمثل في: قطعة ارض ذات طبيعة حضرية الكائنة بالمكان المسمى عياضات بلدية عين تسرة التي تشكل مجموعة ملكية رقم07 من القسم المساحي رقم 34 وتقذر مساحتها ب (424 متر مربع) عليها بناية تتكون من طابق ارضي يحتوي على ثلاث غرف، مرحاض، فناء، مطبخ، حمام، مراب، بهو مساحتها المبنية تقدر ب (116.62 متر مربع) وكذا بناية قديمة مهترئة مبنية بالحجارة ومغطاة بالقرميد (غير مذكورة بالبطاقة العقارية) مساحتها المبنية (95.14 متر مربع) بمبلغ يقدر ب: 16.690.580.000 دج (ستة عشر مليون وستمائة وتسعون الف وخمسمائة وثمانون دينار جزائري).
يجري المزاد يوم الاثنين الموافق ل: 28/09/2026 على الساعة 14:00 سا (الثانية زوالا) بمقر محكمة راس الوادي لمن تقدم بأعلى عرض.ـ شروط البيع / اضافة الى بنود المذكورة في دفتر الشروط فان الراسي عليه المزاد يتحمل كافة المصاريف والالتزام بدفع (1/5) خمس الثمن والمصاريف والرسوم المستحقة فور رسو المزاد ويدفع المبلغ المتبقي في (08) ايام.ـ للاطلاع على دفتر شروط البيع الاتصال بأمانة ضبط محكمة راس الوادي او مكتب المحضر القضائي بالعنوان اعلاه.

المحضر القضائي
الاستاذ ميهوب جمال

ER- RAYA:07-09-2026

---

الأستاذ ميهوب جمال محضر قضائي بمجلس قضاء برج بوعريريج
الكائن مكتبه بحي 50 مسكن رأس الوادي هـ / ف : 035.63.22.14 - 0771.7557.48
djamelmihoub869@gmail.com

## اعلان عن بيع عقار مشاع بالمزاد العلني ( الجلسة الرابعة عشر)
## ( لمن تقدم باعلى عرض)

بمقتضى احكام المادة 749-750 من قانون الاجراءات المدنية والادارية
لفائدة / قاسمي كلثوم بنت علي ضد / در فولي محمد الطاهر، در فولي عبد العزيز، درفولي عمر، درفولي ربح، درفولي فضيلة، درفولي حبيبة، درفولي فاطمة - ابناء الحسين - ( مالكون في الشياع ) - مالكون في الشياع-
بمقتضى السند التنفيذي الحكم الصادر عن محكمة راس الوادي القسم العقاري بتاريخ 2024/11/04 جدول رقم 2024/01020 فهرس رقم: 2024/02388 والممهور بالصيغة التنفيذية المؤرخة في 2025/02/03 رقم 25/136
بمقتضى تقرير خبرة الخبير تركي عاشور المودعة بأمانة ضبط المحكمة بتاريخ 2024/03/25 تحت رقم 23/203 والذي خلص في تقييمه للعقار المشاع المتمثل في: قطعة ارض عليها بناية تتكون من طابق ارضي يحتوي على مرابين، محيط، رواق (فيه قفص الدرج تحته مرحاض )، قاعة استقبال ، بهو ، 01 غرف ، مطبخ ، قاعة الاكل ، دوش ، مرحاض حمام، مرحاض وطابق أول يحتوي على قفص الدرج ، قاعة استقبال ، 06 غرف ، دوش ، مرحاض ، بهوين ( فيه خزانتين تمد لغرفتين ) ، مطبخ ، شرفتين والطابق الثالث عبارة عن سطح في طور الانجاز الكائنة بالمكان المسمى عياضات بلدية عين تسرة التي تشكل مجموعة ملكية رقم 117 من القسم المساحي رقم 32 سعة مسحه 364 متر مربع
إلى اعتماد مبلغ : 15.000.000 دج (خمسة عشر مليون دينار جزائري) كسعر افتتاحي لعملية البيع بالمزاد العلني
بمقتضى محضر إيداع قائمة شروط البيع المؤشر عليها بتاريخ 2025/03/03 تحت رقم 2025/09
بمقتضى أمر بتحديد جلسة بيع عقار مشاع الصادر عن السيد رئيس محكمة رأس الوادي بتاريخ 2025/03/27 تحت رقم 2025/00496
يعلن الأستاذ ميهوب جمال محضر قضائي بأنه سيشرع في البيع بالمزاد العلني للعقار المشاع المتمثل في : قطعة ارض عليها بناية
تتكون من طابق ارضي يحتوي على مرابين ، محيط، رواق (فيه قفص الدرج تحته مرحاض )، قاعة استقبال ، بهو ، 01 غرف ، مطبخ ، قاعة الاكل ، دوش ، مرحاض حمام ، مرحاض وطابق أول يحتوي على قفص الدرج ، قاعة استقبال ، 06 غرف ، دوش ، مرحاض ، بهوين ( فيه خزانتين تمد لغرفتين ) ، مطبخ ، شرفتين والطابق الثالث عبارة عن سطح في طور الانجاز الكائنة بالمكان المسمى عياضات بلدية عين تسرة التي تشكل مجموعة ملكية رقم 117 من القسم المساحي رقم 32 سعة مسحه 364 متر مربع بسعر افتتاحي يقدر ب: 15.000.000.00 دج ( خمسة عشر مليون دينار جزائري)
يجري المزاد يوم الاثنين الموافق لـ: 2026/09/28على الساعة : 14:00 سا ( الثانية زوالا ) بمقر محكمة رأس الوادي لمن تقدم باعلى عرض .
شروط البيع / إضافة إلى بنود المذكورة في دفتر الشروط فان الراسي عليه المزاد يتحمل كافة المصاريف والالتزام بدفع (5/1) خمس الثمن والمصاريف والرسوم المستحقة فور رسو المزاد وبدفع المبلغ المتبقي في (08) أيام.
وللإطلاع على دفتر شروط البيع الاتصال بأمانة ضبط محكمة رأس الوادي أو بمكتب المحضر القضائي بالعنوان أعلاه.

المحضر القضائي
الاستاذ/ ميهوب جمال

ER- RAYA:07-09-2026

---

الجمهورية الجزائرية الديمقراطية الشعبية
ولاية : برج بوعريريـــج دائرة : جـعـافـــرة بلديـة : جـعـافـــرة
رقـــم : 06 /2026

### وصل استلام التبليغ بتغيير الهيئة التنفيذية

طبقا لأحكام المادة 18 من القانون رقم : 06/12/المؤرخ في : : 12 /يناير / 2012 المتعلق بالجمعيات : تم هذا اليوم :02/ سبتمبر / 2026 استلام مذكرة التعديلات المؤرخة في : 09/08/2026 المتعلقة بتغيير تشكيلة الهيئة التنفيذية للجمعية الدينية المسمـــــاة

### اللجنة الدينية لزاوية أولاد خليفة بلدية جعافرة

المسجلة تحت رقم : 254/1993 بتاريخ : 30/05/1993
المقـــــر : زاوية اولاد خليفة بلدية جعافرة
يترأسها السيد : بـداوي عبد الحفيـظ
وبالتالي يجب القيام باجراءات الاشهار وفقا لأحكام المادة 18 الفقرة 02 من القـــانون السالف الذكر

رئيس المجلس الشعبي البلدي

ER- RAYA:07-09-2026

---

الجمهورية الجزائرية الديمقراطية الشعبية
ولاية : قسنطينة
مديرية التقنين والشؤون العامة
مصلحة الشؤون العامة
مكتب الجمعيات

# إنشاء جمعية محلية

طبقا لأحكام القانون رقم 12/06 المؤرخ في 18 صفر 1433 الموافق لـ 12 يناير سنة 2012 المتعلق بالجمعيات ذات الطابع الاجتماعي لا سيما المادة رقم 18 لقد تم انشاء الجمعية المحلية المسماة:

## جمعية سواعد الأمل للتنمية المستدامة وترقية المجتمع

المسجلة تحت رقم: 22/2026 بتاريخ: 28/جويلية /2026
الرئيس : بلعمري نجيب الذي تنتهي عهدته بتاريخ 27 جويلية 2030
المقر : حي صالح باي رقم -45 قسنطينة .
بالتالي يجب القيام بإجراءات الإشهار وفقا لأحكام المادة 18 الفقرة 02 من القانون سالف الذكر .

قسنطينة في 28/ 07 /2026

ER- RAYA:07-09-2026

---

الجمهورية الجزائرية الديمقراطية الشعبية
مكتب الأستاذ : هداج يونس محضر قضائي لدى اختصاص مجلس قضاء برج بوعريريج حي 05 جويلية شارع هواري بومدين رقم 30 مقابل المحكمة الجديدة برج بوعريريج
الهاتف : 0661.37.19.53

## محضر نشر مستخرج من قائمة شروط البيع و إعلان عن البيع بالمزاد العلني

المواد 748 ، 749 ، 750 من قانون الإجراءات المدنية والإدارية

لفائدة : ورثة مباركية سلطانة بنت رابح و هم ورثة عيدل السعيد و هم زوجته توافق عائشة بنت شريف، ورثة عيدل بركاهم بنت السعيد و هم دامة سليم، دامة فوزية، دامة فؤاد، دامة غوتية دامة يسين دامة ندى دامة أحمد أبناء السعيد، دامة رتاج سيرين بنت مراد، دامة محمد بن مراد القاصران القائمة في حقهما والدتهما بن الضيف فطوم بنت النوي، ورثة عيدل عبلة بنت السعيد و هم بوسنة كريمة ، بوسنة مونية بوسنة عبد الرحمان ، بوسنة رضوان، بوسنة ابراهيم أبناء سماعيل، بوسنة هودى بنت سماعيل، عيدل ذهبية بنت السعيد عيدل خليصة بنت السعيد بواسطة الأستاذ : نعيجي مراد العنوان : الساكنون جميعا بحي الأمير عبد القادر رقم 49 برج بوعريريج
ضد ورثة مباركية رابح و هم مباركية تومية بنت رابح مباركية عبد الله بن رابح . ورثة مباركية النايلي بن رابح و هم: أرملته قلمامي الخامسة بنت النوي أولاده مباركية يوسف، مباركية فريدة ، مباركية رشيد مباركية رميلة، مباركية مصطفى مباركية سوهيلة، مباركية منير ، مباركية نجاة ، مباركية خليدة، مباركية ،فارس، مباركية ثلجة مباركية عبد الحليم ورثة مباركية سلطانة بنت رابح و هم عيدل نبيل بن السعيد.. ورثة عيدل عباس بن السعيد و هم زوجته عيدل لويزة بنت عبد الحفيظ أولاده عيدل رابح عيدل رنجة، عيدل سمرة.
نحن الأستاذ / هداج يونس محضر قضائي لدى اختصاص مجلس قضاء برج بوعريريج المقيـم مكتبـه بالعنوان المذكور أعلاه والموقع أدناه .
بناء على أحكام المواد 748 ، 749 ، 750 من قانون الإجراءات المدنية والإدارية .
قمنا بإيداع قائمة شروط البيع التي بموجبها سوف يباع بجلسة البيع بالمزاد العلني للعقار المبين أدناه بقاعة البيوع العقارية بمحكمة برج زمـ ورة بتاريخ : 17/04/2024 تحت رقم : 10/2024 طبقا للمواد من 737 إلى787 من قانون الإجراءات المدنيـة و الادارية
بناء على السند التنفيذي المتمثل في القرار الصادر عن مجلس قضاء برج بوعريريج الغرفة : العقارية في: 07/03/2024 ، جدول رقم : 02245/23 ، فهـرس رقم : 00700/24 الممهور بالصيغة التنفيذية المؤرخة في : 24/03/2024 تحت رقم 438/24.
بناء على أمر تحديد جلسة البيع بالمزاد العلني الصادر عن السيد رئيس محكمة برج زمورة بتاريخ : 08/07/2024 تحت رقم 272/24 لجلسة 21/08/2024
بناءا على تأجيل جلسة البيع بالمزاد العلني من طرف رئيس قسم البيوع العقارية لجلسة 16/09/2026
تعين العقار : قطعة أرض فلاحية واقعة ببلدية حسناوة منتمية إلى قسم 43 مجموعة ملكية 286 مساحتها 00 ه 74 آر 50 سار.
نعلن للجمهور : بأنه تم تحديد جلسة البيع بالمزاد العلني لأعلى عرض و آخر مزايدة يوم 16/09/2026 على الساعة الحادية عشر و خمسة عشر دقيقة صباحا ((11:15)) بمقر محكمة برج زمورة.
ملاحظة: لمعلومات أكثر وللاطلاع على قائمة شروط البيع يرجى الاتصال بمكتب الأستاذ هداج يونس محضر قضائي بدائرة اختصاص مجلس قضاء برج بوعريريج الكائن مكتبه بالعنوان المذكور أعلاه أو بأمانة ضبط محكمة برج زمورة
وإثباتا لما ذكر أعلاه و تحت سائر التحفظات حررنا هذا المحضر للعمل بموجبه قانونا.

المحضر القضائي

ER- RAYA:07-09-2026

---

الجمهورية الجزائرية الديمقراطية الشعبية
الديوان العمومي للمحضر القضائي
عبد الكريم بلحداد
محضر قضائي لدى محكمة برج بوعريريج
مجلس قضاء برج بوعريريج
الكائن مكتبة برقم 10 شارع فرانتز فانون
برج بوعريريج :الهاتف: 035.73.91.34

## إعلان عن بيع عقار بالمزاد العلني

طبقا للمادة 749 750 من قانون الإجراءات المدنية والادارية.

نحن الأستاذ عبد الكريم بلحداد محضر قضائي لدى محكمة برج بوعريريج الموجود مكتبه بالعنوان اعلاه من السيد بن شيخ العياشي بن الطيب بن شيخ إحسان بنت العياشي بن شيخ خديجة بنت العياشي بن شيخ أمين بن العياشي بن شيخ محسن بن العياشي بن شيخ خالد بن العياشي القاصر في حقه والده بن شيخ العياشي بن شيخ الاء بنت العياشي القاصرة في حقها والدها بن شيخ العياشي الساكنون بـ 24 شارع عيسات ايدير برج بوعريريج ضد دامة سليم بن سعيد، دامة فوزية بنت السعيد دامة فؤاد بن السعيد دامة غوتية بنت السعيد يسين بن السعيد دامة ندى بنت السعيد بن الضيف فطوم بنت النوي، دامة رتاج سيرين بنت مراد القاصرة القائمة في حقها والدتها بن الضيف فطوم، دامة محمد بن مراد القاصر القائمة في حقه والدته بن ضيف فطوم دامة أحمد بن السعيد.
الساكنون بـ قطاع د شارع ارقم 32 برج بوعريريج
بموجب الحكم الصادر عن محكمة برج بوعريريج، القسم العقاري، بتاريخ: 2025/06/02، تحت رقم الجدول 24/08718، رقم الفهرس: 25/04220 الممهور بالصيغة التنفيذية المؤرخة في2025/12/25
بناء على الأمر بتحديد جلسة البيع بالمزاد العلني الصادر عن السيد رئيس محكمة برج بوعريريج بتاريخ 2026/04/05، رقم : 26/01311 للعقار التالي /بناية سكنية تتكون من طابق أرضي وطابق أول الطابق الأرضي متكون من مدخل مرابين الدرج
بهو به خزانة غرفتين، مطبخ ،حمام، وفتاه به مرحاض، الطابق الأول متكون من مدخل بهو به خزانة، الدرج، خمسة غرف وشرفتين، مشيدة على قطعة أرض كائنة بقطاع د شارع | رقم 32 بلدية برج بوعريريج تنتمي إلى قسم 26 مجموعة ملكية 503 مساحتها 217م حسب تقرير الخبرة وقد حدد السعر الإفتتاحي بـ 28،224،000،00 دج ثمانية وعشرون مليون ومائتان وأربعة وعشرون الف دينار جزائري
يكون البيع يوم 2026/09/15 على الساعة الحادية عشر صباحا بقاعة الجلسات رقم 02 بمقر محكمةبرج بوعريريج
ولكل الإستعلامات الإتصال بمكتب الأستاذ عبد الكريم بلحداد المحضر القضائي أو بأمانة ضبط محكمة برج بوعريريج

المحضر القضائي

ER- RAYA:07-09-2026

---

الجمهورية الجزائرية الديمقراطية الشعبية
ولاية : برج بوعريريـــج دائرة : برج الغـــــدير بلديـة : بليــــمـور
رقـــم : 03 /2026

### وصـــل تسجيل التصريح التجديدي لجمعية بلدية

بمقتضى القانون رقم : 06/12/المؤرخ في : 18 صفر عام 1433 الموافق لـ : 12 /جانفي / 2012 المتعلق بالجمعيات : تم هذا اليوم :10/ 08 / 2026 تسليم وصل تسجيل التصريح بتجديد الجمعية البلدية المسماة :

### اللجنة الدينيــــة للمدرســـــة القرآنيــــــة الشـــانيـــــة

الكائن مقرهـــا بـــ : المدرسة القرآنية بقرية الشانية
رئيس الجمعية المنتخب خلال الجمعية العامة التأسيسية : غشـــام سليمـــان
تاريخ ومكان الميلاد : 03/08/1967 برج الغدير
القاطـــن بـــ : بليمــــور

الامضاء والخاتم
مستخلف رئيس المجلس الشعبي البلدي

ER- RAYA:07-09-2026

---

الجمهورية الجزائرية الديمقراطية الشعبية
ولاية : برج بوعريريـــج دائرة : مجـــانـــــة بلديـــة : مجـــانـــــة
مصلحة التنظيم والشؤون العامة
رقـــم : 03 /2026

### وصـــل تسجيل التصريح بتجديدي الجمعية الدينية لمسجد أنس بن مالك قرية فصالو عين السلطان بلدية مجانة

طبقا لأحكام المادة 09 من القانون رقم : 06/12/المؤرخ في : 18 صفر عام 1433 الموافق لـ : 12 / يناير / 2012 المتعلق بالجمعيات : تم هذا اليوم :30/ 08 / 2026 تسليم وصل تسجيل التصريح بتجديد الجمعية المحلية ذات الطاب الديني المسماة :

### الجمعية الدينية لمسجد أنس بن مالك قرية فصالو عين السلطان بلدية مجانة

الكائن مقرهـــا بـــ : مسجد أنس بن مالك قرية فصالو عين السلطان بلدية مجانة
يترأسها السيد : بن مخلـــوف هشـــام بن نصيـــر

مجانة في : 30/ 08/ 2026
رئيس المجلس الشعبي البلدي

ER- RAYA:07-09-2026

---

الجمهورية الجزائرية الديمقراطية الشعبية
مجلس قضاء برج بوعريريج
محكمـــة : منصـــورة القســـم : شـؤون الأســرة
رقم الجدول : 00583/26 رقم الفهرس : 00833/26 تاريخ الحكم : 06/ 08/ 26

# حكم بالحجر

بيـــن : منـــتـــاش مسعـــودة وبيـــــن جـــدي خـــالد
حكمت المحكمة حال فصلها في قضايا شؤون الأسرة علنيا ابتدائيا حضوريا
في الشكـــل : قبـــول الـــدعـــوى
في الموضـوع : إفراغا للأمر الصادر عن محكمة الحال بتاريخ :09/07/2026 تحت رقم :92/2026 اعتماد الخبرة المنجزة من طرف الخبير دقيش إسماعيل المودعة لدى أمانة ضبط المحكمة بتاريخ : 19/07/2026 تحت رقم : 164/2026 وبناء عليها توقيع الحجر على المدعى عليه جـــدي خالد
المولود : 28/08/1999 بلدية المنصـورة ولاية برج بوعريريج مع تعيين والدته المدعية منـــتـــاش مسعودة مقدما عليه لرعايته والقيام بشؤونه الإدارية والقانونية والمالية ، مع الأمر بالتأشير بهذا الحجر على شهادة ميلاد المدعى عليه جـدي خـالــد ونشر هذا الحكم في جريدة وطنية يومية للإعلام ، مع تحميل المدعي المصاريف القضائية
بذا صدر الحكم وأفصح به جهارا في اليوم والشهر والسنة المذكورين أعلاه ولصحته أمضي على أصله كل من الرئيس وأمين الضبط

الرئيس أمين الضبط

ER- RAYA:07-09-2026

---

الجمهورية الجزائرية الديمقراطية الشعبية
ولاية بسكرة ـ مديرية التقنين و الشؤون العامة ـ مصلحة التنظيم العام ـ مكتب المؤسسات المصنفة و المهن المقننة
**قرار رقم 2340 المؤرخ في 19 ماي 2024 المتضمن فتح تحقيق علني حول دراسة التأثير على البيئة لمشروع إنجاز مفرغة عمومية (عملية ممركزة) لفائدة الوكالة الوطنية للنفايات الكائن ببلدية طولقة**

إن والي ولاية بسكرة
- بمقتضى القانون رقم 09/84 المؤرخ في 1984/02/04 المتعلق بالتنظيم الإقليمي للبلاد المعدل و المتمم بمقتضى القانون رقم 29/90 المؤرخ في 1990/12/01 المتعلق بالتهيئة و التعمير، المعدل و المتمم.
- بمقتضى القانون رقم 10/03 المؤرخ في 2003/07/19 المتعلق بحماية البيئة في إطار التنمية المستدامة لاسيما 2-3-3-18-25-44-45-72-73-74-107 المواد بمقتضى القانون رقم 20/04 المؤرخ في 2004/12/25 المتعلق بالوقاية من الأخطار الكبرى و تسيير الكوارث في إطار التنمية المستدامة.
- بمقتضى القانون رقم 10/11 المؤرخ في 2011/06/22 المتعلق بالبلدية المعدل والمتمم. بمقتضى القانون رقم 07/12 المؤرخ في 2012/02/21 المتعلق بالولاية.
- بمقتضى القانون رقم 11/18 المؤرخ في 2018/07/02 المتعلق بالصحة، المعدل و المتمم.
- بمقتضى المرسوم الرئاسي المؤرخ في 2022/09/14 المتضمن تعيين السيد/ سداس لخضر واليا لولاية بسكرة.
- بمقتضى المرسوم التنفيذي رقم 215/94 المؤرخ في 1994/07/23 المحدد لأجهزة الإدارة العامة في الولاية و هياكلها.
- بمقتضى المرسوم التنفيذي رقم 265/95 المؤرخ في 1995/09/06 المحدد لصلاحيات مصالح التقنين و الشؤون العامة و الإدارة المحلية و قواعد تنظيمها و عملها.
- بمقتضى المرسوم التنفيذي رقم 198/06 المؤرخ في 2006/05/31 المتضمن ضبط التنظيم المطبق على المؤسسات المصنفة لحماية البيئة.
- بمقتضى المرسوم التنفيذي رقم 255/18 المؤرخ في 2018/10/09، المعدل و المتمم للمرسوم التنفيذي رقم 145/07 المؤرخ في 2007/05/19 المحدد لمجال تطبيق محتوى و كيفيات المصادقة على دراسة و موجز التأثير على البيئة.
- بناء على القرار الولائي رقم 4003 المؤرخ في 2023/12/31 المتضمن تعيين محافظي التحقيق حول الملائمة أو عدم الملائمة و الاستقصاءات العمومية عبر بلديات ولاية بسكرة لسنة 2024.
- بناء على إرسال السيد مدير البيئة رقم 599 المؤرخ في 2024/04/18 المتضمن الأخذ بعين الإعتبار لدراسة التأثير على البيئة لمشروع إنجاز مفرغة عمومية (عملية ممركزة) لفائدة الوكالة الوطنية للنفايات الكائن ببلدية طولقة.
و باقتراح من / مدير التقنين و الشؤون العامة

يقرر

المادة الأولى: يشرع في فتح تحقيق علني حول دراسة التأثير على البيئة لمشروع إنجاز مفرغة عمومية (عملية ممركزة) لفائدة الوكالة الوطنية للنفايات الكائن ببلدية طولقة، لمدة خمسة عشر (15) يوما متتالية إبتداء من تاريخ التعليق.
المادة 02: تعين السيدة عميري سهيلة مهندس دولة للإدارة الإقليمية في التسيير التقني و الحضري محافظة محققة للمشروع.
المادة 03: يفتح بمقر البلدية سجل مرقم ومؤشر يخصص لتدوين ملاحظات المواطنين مرفوق بملف المشروع و يمكن الإطلاع عليه في أوقات العمل.
المادة 04: ينشر هذا القرار في صحيفتين يوميتين على حساب صاحب المشروع و يعلق في مقر الولاية و البلدية.
المادة 05: بعد انتهاء مدة التحقيق يغلق المحافظ المكلف سجل التحقيق بعد إبداء رأيه ورأي رئيس المجلس الشعبي البلدي قبل إحالته إلى المصلحة المعنية بالولاية.
المادة 06: يكلف السادة الأمين العام للولاية ومدير التقنين و الشؤون العامة و مدير البيئة و رئيس دائرة طولقة و رئيس المجلس الشعبي لبلدية طولقة كل فيما يخصه بتنفيذ هذا القرار الذي يبلغ و ينشر في مدونة القرارات الإدارية للولاية.

ER- RAYA:07-09-2026

الراية
ER-RAYA
يومية إخبارية وطنية
الحقيقة ضالتنا

# جدة تفوز بملكة جمال الكبار

فازت سيدة أمريكية جدة لـ7 أحفاد، بملكة جمال النساء الكبيرات في السن بولاية تكساس الأمريكية، في مسابقة استثنائية شاركت فيها عشرات النساء. كيمبرلي غيدي كانت معلمة بيانو، روت تجربتها قائلة، إنها كانت تظن أن بلوغ الستين بمثابة حكم بالإعدام وإيذانا بمفارقة الحياة، لكن منذ وصولها هذه السن، بدأت غيدي (63 عاما) بممارسة التدريبات الرياضية، بل وتزوجت.

الأغرب أنها دخلت مسابقة ملكة جمال تكساس لكبار السن في دالاس، وفازت. غيدي قالت "صورتي عن نفسي تغيرت، لأنني أشعر أن ثمة جمالا في التجاعيد، وأشعر أن هناك الكثير الذي يمكن قوله عن كوني امرأة ناضجة".

شملت مسابقة جمال الكبار للنساء بين 60 و75 عاما، الاستعراض بالعصا والرقص الشرقي وأداء أغنية لي جرينوود "براود تو بي آن أمريكان" أو (فخور أن أكون أمريكياً)، وتمرين الضغط بذراع واحدة.

وخلافا لمسابقات النساء الأصغر سنا، لم تكن هناك فقرة ارتداء ملابس البحر.

قالت جويس براون الفائزة السابقة، وهي مهندسة متقاعدة وراقصة النقر "شعوري عن نفسي تحسن أكثر من عقد في حياتي... يمكن أن تتألق في أي سن، سواء في الأربعين أو الخمسين أو الستين أو السبعين أو حتى الثمانين، فالأمر كله يتعلق بحالتك النفسية وكيف تستغلها"، وأضافت: "أحب كوني في الستين".

احتفلت فيفيان كلاينواتشر الفائزة بالمسابقة، بعيد ميلادها المئة في مسابقة هذا العام، ولوحت للحضور، بينما تلقت باقة من الزهور. وكتب على وشاحها: "100 وفاتنة".

كما ألقت غيدي بالقبلات على الحاضرين ومسحت دموعها لدى وضع التاج على رأسها، بعد إعلان فوزها، وقالت إنها تريد مساعدة النساء الأكبر سنا على أن يكون لهن صوت، وأضافت: "يُحط من قدرنا في كثير من الأحيان، لا لشيء سوى لأننا أكبر سنا.. وأعتقد أن هذا توصيف خاطئ تماما في المجتمع.

لقد بدأت بممارسة الرياضة عندما كان عمري 60 عاما. لم أمارسها أبدا. والآن أنا في أفضل حالة على الإطلاق، حتى عندما كان عمري 19 عاما، ونحيفة كقضيب قطار".

# فقدان الأسنان يزيد فرص الإصابة بالخرف

حذرت دراسة جديدة لباحثين من جامعة نيويورك بالولايات المتحدة، من أن الأشخاص الذين يبدأون بفقدان أسنانهم، هم أكثر عرضة للإصابة بالخرف، وعلى عكس ذلك، فإن صحة الفم الجيدة، بما في ذلك الأسنان، قد تحمي من التدهور المعرفي.

قال الدكتور باي وو، الذي قاد الدراسة "بالنظر إلى العدد المذهل للأشخاص الذين شخصت إصابتهم بمرض الزهايمر والخرف كل عام، وفرصة تحسين صحة الفم طوال العمر، فمن المهم اكتساب فهم أعمق للعلاقة بين صحة الفم والتدهور المعرفي". وأضاف الدكتور وو "تؤكد نتائجنا على أهمية الحفاظ على صحة الفم الجيدة، ودورها في المساعدة على الحفاظ على الوظيفة الإدراكية".

في الدراسة، أجرى الباحثون تحليلا لـ14 استبيانا، بما في ذلك ما مجموعه 34074 بالغ، و4689 حالة لأشخاص يعانون من ضعف الوظيفة الإدراكية، وكشف تحليلهم أن البالغين الذين يعانون من المزيد من فقدان الأسنان، معرضون لخطر الإصابة بضعف الإدراك بنحو 1.48 مرة، وخطر الإصابة بالخرف 1.28 مرة.

ومع ذلك، فإن البالغين الذين فقدوا أسنانهم كانوا أكثر عرضة للإصابة بضعف إدراكي، إذا لم يكن لديهم أطقم أسنان، مقارنة بأولئك الذين لديهم أسنان

# تلوث الهواء والضوضاء يعرضان الأطفال للإصابة بالسمنة

قالت دراسة علمية جديدة، إن الأطفال الذين يعيشون في مناطق ذات مستويات عالية من تلوث الهواء والضوضاء، يكونون أكثر عرضة للإصابة بالسمنة.

حسب صحيفة "ديلي ميل" البريطانية، فقد أجريت الدراسة على أكثر من 2000 طفل من مدينة سابادیل الإسبانية، تتراوح أعمارهم بين 9 و12 سنة. وأشار الباحثون التابعون لمعهد برشلونة للصحة، إلى أن 40 في المائة من الأطفال الذين يعيشون في سابادیل، يعانون من زيادة الوزن أو السمنة.

حقق فريق الدراسة في العلاقة بين وزن الأطفال وبعض العوامل الحضرية، مثل تلوث الهواء والضوضاء وحركة المرور، التي تعرضوا لها في الفترة ما بين أكتوبر 2017 ويناير 2019.

درس الباحثون مقاييس مختلفة لسمنة الأطفال، بما في ذلك مؤشر كتلة الجسم ومحيط الخصر ودهون الجسم. ثم نظر الفريق في السلوكيات المرتبطة بالوزن، مثل تناول الوجبات السريعة واستهلاك المشروبات المحلاة بالسكر والنشاط البدني والسلوك الخامل ومدة النوم والصحة العامة.

وجد الباحثون أن تأثير العوامل الحضرية، مثل تلوث الهواء والضوضاء على السمنة، يفوق تأثير العوامل الأخرى المرتبطة بالنظام الغذائي والنشاط البدني، حيث أشاروا إلى أن الأطفال المتواجدين في مناطق سابادیل الأكثر ازدحاما وتلوثا وضوضاء، هم الأكثر سمنة من غيرهم.

أوضح المؤلف الرئيسي جيرون دي بونت أن "المستويات المرتفعة من تلوث الهواء وحركة المرور والضوضاء، ارتبطت بمؤشر كتلة جسم أعلى واحتمال أكبر لوزن الطفل أو السمنة"، وأضاف دي بونت "يمكن أن تؤثر الضوضاء على الحرمان من النوم، وتزيد من هرمونات التوتر، وهي العوامل التي ترتبط بزيادة الوزن، خاصة في مرحلة الطفولة". وقد تم نشر نتائج الدراسة في مجلة البيئة الدولية.

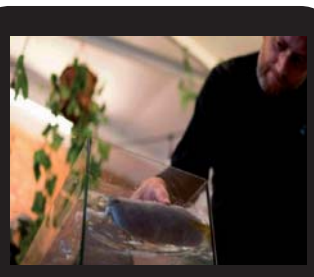

# تنظيف البحر بالشعر

تعمل مجموعة من دعاة حماية البيئة، على تشجيع مصففي الشعر في كل أنحاء بريطانيا، على إعادة تدوير الشعر لاستخدامه في تنظيف بقع التلوث النفطي البحرية أو صنع السماد أو توليد الطاقة. فالواقع أن للندن موقعا طليعيا في مجال تصفيف الشعر، لكن العاصمة البريطانية متخلفة مع ذلك، في إعادة تدوير النفايات التي ينتجها هذا القطاع.

في محل حلاقة في شرق العاصمة، يتهيأ فراي تايلور، أحد مؤسسي مجموعة "غرين صالون" (الصالون الأخضر)، لشرح كيفية استخدام الشعر في تصنيع مرشحات مزيلة للتلوث. يسكب تايلور الماء في خزان ويضيف إليه كمية من زيت المحركات، ثم يفتح شبكة قطنية ويحشوها بالشعر. وبمجرد اكتمال اللفافة، يضعها على سطح الماء الملوث، وما هي إلا ثوان حتى يعود الماء نظيفا.

ويشرح الرجل أن "الشعر يمتص الزيت ويختزنه بصورة طبيعية".

يوضح الخبراء أن كيلوغراما من الشعر يمتص ما يصل إلى ثماني لترات من الزيت، أما فكرة استخدامه كمرشحات لإزالة التلوث، فمصدرها الولايات المتحدة، وثبتت فاعليتها في كل أنحاء العالم في امتصاص النفط في البحر، على نحو ما حدث مع البقعة النفطية الناجمة عن غرق ناقلة يابانية قبالة سواحل جزيرة موريشيوس في جويلية 2020.

# متلازمة نادرة تحرم طفلا من الطعام لعامين

يعاني الطفل روني ماكفي، البالغ من العمر 3 سنوات، من مدينة هيوتين البريطانية، من حالة صحية نادرة، جعلته يرفض الطعام تماما منذ نحو عامين

روني، الذي ولد بصحة جيدة، وكان ينمو بشكل طبيعي في بداياته، توقف عن تناول الطعام بشكل مفاجئ، منذ أن بلغ 18 شهرا، ولا يعيش حاليا إلا على الحليب فقط. وتقول جيس ماكورميك والدة الطفل "إن كل يوم يمر هو معركة للبقاء"، وتصف العجز عن مساعدة ابنها بأنه "أمر يمزق القلب"

ويُرجح بعض المختصين، أن روني قد يكون مصابا بمتلازمة تعرف باسم "اضطراب تجنب الطعام وتقييده"، وهي حالة نفسية نادرة، تدفع المصابين إلى تجنب الطعام، بسبب الخوف، أو الحساسية المفرطة للمذاق أو القوام أو الرائحة

## الكلمات السهمية رقم 3626

جهاز يؤمن الخدمات لأجهزة الشبكة المعلوماتية

6 5 4 3 2 1

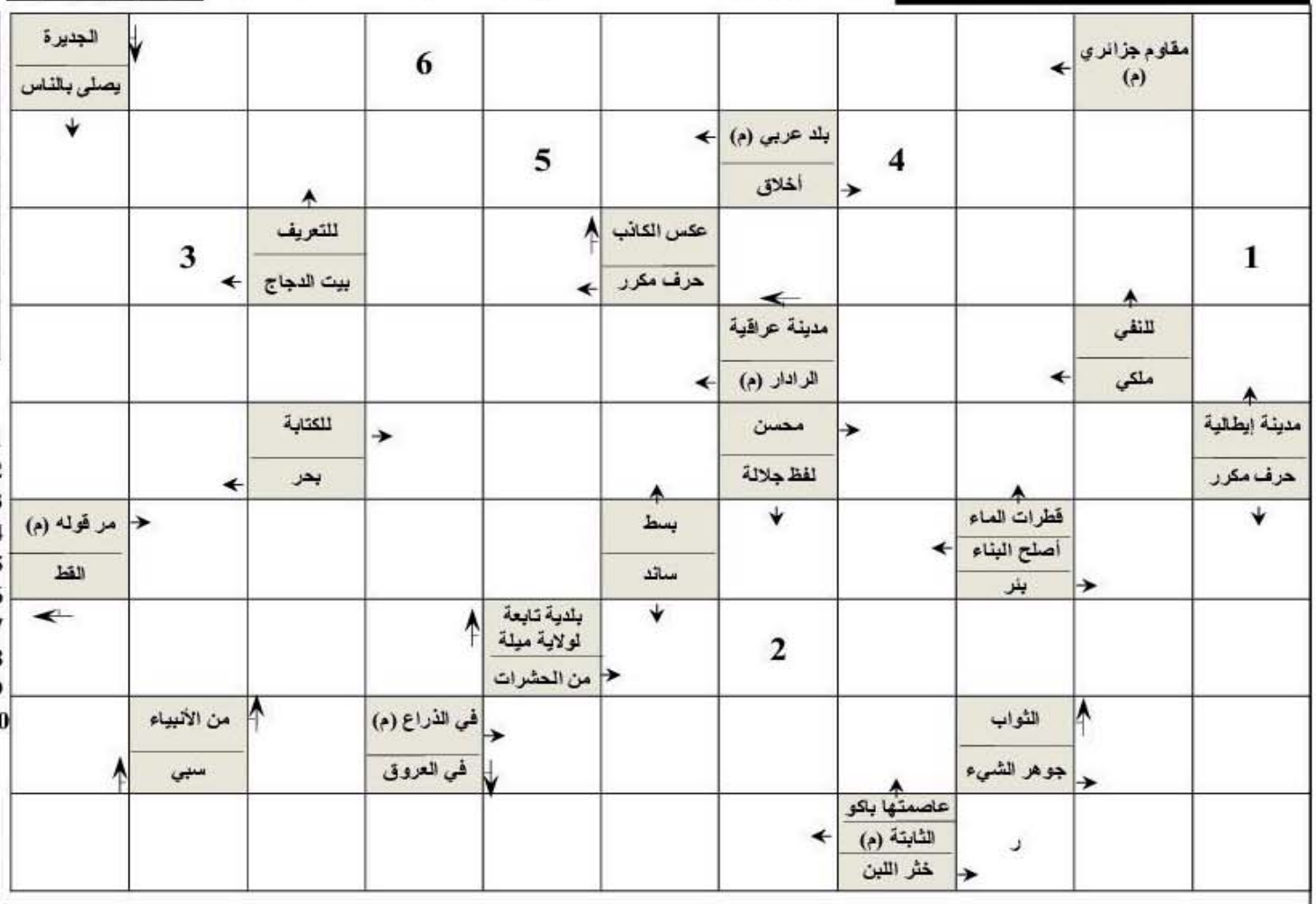


## الكلمات المتقاطعة رقم 3626

### أفقيا

1) مصلح و أديب وشاعر جزائري 2) ممثلة ومسرحية جزائرية تقمصت دور جميلة في مسرحية الشهيرة حافلة تسير للراحل عزالدين مجوبي 3) أصلح البناء، غادر 4) حرف جر (م) ، تفك، للتفسير 5) رمز جبري (م)، حبلى 6) طعام الرضيع (م)، ركل برجليه 7) لقب بسلطان العلماء (م)، غير ناجح 8) يقوم مقام الماء (م) 9) مؤونة، المدار 10) حرف جر، أبن عائلة ملكية، بسط

### عموديا

1) أول من أعطي النبوة من بني آدم، بئر بمكة 2) ضروري في الطعام (م)، عاصمة عربية 3) حرف موسيقي، الكسول 4) وطن (م)، براهين 5) سمرت، عاتب 6) حرف مكرر، حرف جر 7) للنصب (م)، للنفي، عبر 8) واد في جهنم، أبو البشرية (م) 9) للنصب (م)، آخر الديانات المنزلة 10) رجع، شتم، جواب

## الأرقام المتقاطعة

الأرقام الثلاثية

864، 642، 853، 752، 981، 148، 742، 238، 972، 376، 936، 516

الأرقام الرباعية

3581، 7349، 7695، 5473، 6835، 8271، 1976، 6941، 2465، 8495، 2847، 9716، 8965، 4374

الأرقام الخماسية

92476، 51396، 39735، 93261، 61453، 24918، 54389، 96892، 92163، 74981، 82653، 63428، 62184

الأرقام السداسية

639571، 536514، 975318، 589138، 294687

## سودوكو

ضع الأرقام من واحد إلى تسعة ضمن الخانات بحيث لا يتكرر الرقم في كل مربع كبير وفي كل خط أفقي أو عمودي

| | | | | | | | | |
|---|---|---|---|---|---|---|---|---|
| | | 7 | | 9 | | 8 | 1 | |
| | 4 | | 2 | | | 7 | | |
| 6 | | 5 | | | 3 | | 2 | 4 |
| | 2 | | | 3 | | 5 | | |
| 5 | | | 7 | | 9 | | | 8 |
| | 9 | 3 | | 1 | | | 7 | |
| 9 | | | 3 | | | 1 | | |
| 3 | | 2 | | | 7 | | 5 | |
| | 7 | | | 8 | | 3 | | 2 |

## حلول العدد السابق

### الأرقام المتقاطعة

| | | | | | | | | | |
|---|---|---|---|---|---|---|---|---|---|
| ■ | 1 | 9 | 6 | 4 | ■ | 5 | 1 | 9 | 2 |
| 6 | 4 | 7 | ■ | 2 | 1 | 8 | 5 | 6 | ■ |
| 9 | 8 | 2 | 3 | ■ | 9 | 7 | 4 | 8 | 3 |
| 1 | 6 | 3 | 2 | 7 | 8 | ■ | 9 | 5 | 1 |
| 8 | 9 | ■ | 8 | 1 | 4 | 2 | ■ | 3 | 2 |
| ■ | 7 | 4 | 1 | ■ | 3 | 6 | 7 | ■ | 5 |
| 5 | ■ | 1 | ■ | 4 | ■ | 7 | 8 | 5 | 7 |
| 8 | 9 | 6 | 1 | 3 | 9 | ■ | 4 | 2 | 3 |
| 9 | 1 | 2 | 4 | 6 | ■ | 8 | 1 | 6 | ■ |
| 3 | 4 | ■ | 9 | 2 | 7 | 5 | ■ | 1 | 8 |
| 2 | 5 | 8 | 7 | ■ | 1 | 3 | 9 | 7 | 6 |
| ■ | 2 | 1 | 3 | 8 | 6 | ■ | 5 | 9 | 4 |

### الكلمات المتقاطعة

| | 10 | 9 | 8 | 7 | 6 | 5 | 4 | 3 | 2 | 1 |
|---|---|---|---|---|---|---|---|---|---|---|
| 1 | ن | ا | س | ا | ك | ■ | ه | ي | م | ا |
| 2 | ■ | ر | ي | س | ل | ا | ■ | خ | ا | ل |
| 3 | ن | ■ | ل | ه | ■ | ل | ي | ت | ر | ت |
| 4 | ي | ا | ■ | ا | م | ت | د | ■ | س | م |
| 5 | ا | ل | م | ل | ع | ب | ■ | ل | ي | ث |
| 6 | م | م | ا | ■ | ■ | ر | ي | ■ | ل | ا |
| 7 | ي | س | ي | م | ل | ي | ن | و | ي | ل |
| 8 | ■ | ت | ■ | ث | ي | د | ح | ل | ا | ■ |
| 9 | ت | و | ر | ي | ب | ■ | ا | ج | ■ | س |
| 10 | ب | ر | ■ | ر | س | ■ | ز | ت | ا | م |

### سودوكو

| | | | | | | | | |
|---|---|---|---|---|---|---|---|---|
| 3 | 2 | 6 | 9 | 8 | 1 | 4 | 5 | 7 |
| 5 | 9 | 1 | 3 | 7 | 4 | 6 | 2 | 8 |
| 8 | 4 | 7 | 5 | 6 | 2 | 3 | 1 | 9 |
| 9 | 8 | 2 | 6 | 3 | 5 | 1 | 7 | 4 |
| 6 | 7 | 3 | 4 | 1 | 9 | 2 | 8 | 5 |
| 1 | 5 | 4 | 8 | 2 | 7 | 9 | 6 | 3 |
| 2 | 1 | 9 | 7 | 5 | 3 | 8 | 4 | 6 |
| 4 | 6 | 5 | 1 | 9 | 8 | 7 | 3 | 2 |
| 7 | 3 | 8 | 2 | 4 | 6 | 5 | 9 | 1 |

**الكلمة السهمية :** الفاضل

### الهرم العددي

1168
574 594
276 298 296
137 139 159 137
82 55 84 75 62

### علامات في الدوائر

366 / 6 - 51 x 3 + 2 = 32
21 - 7 x 8 + 16 / 4 = 32
7 x 9 + 77 / 4 - 3 = 32
22 + 26 / 3 - 8 x 4 = 32

## الهرم العددي

أملأ هذا الهرم بحيث يكون مجموع كل مربعين متجاورين يساوي عدد المربع الذي يعلوهما

585 527
203 156
108 36 72

## علامات في الدوائر

ضع إحدى علامات الحساب (الجمع، الطرح، الضرب والقسمة) في الدوائر التي تفصل بين الأرقام لكي تحصل على النتيجة المدونة في أخر الخانة، وذلك بدون استخدام أية علامة أكثر من مرة واحدة

234 ◯ 13 ◯ 12 ◯ 2 ◯ 8 = 20
19 ◯ 9 ◯ 27 ◯ 6 ◯ 13 = 20
32 ◯ 11 ◯ 12 ◯ 28 ◯ 14 = 20
6 ◯ 19 ◯ 6 ◯ 5 ◯ 10 = 20

## لماذا لم تنجح فرنسا في تنصير الجزائريين؟

## اصطدمت بصخرة العقيدة القوية الراسخة لدى الشعب الجزائري

# فرنسا.. سجل حافل بالانتهاكات في أفريقيا

**جمعها : خليل وحشي**

يقدر عدد النصارى القاطنين بالجزائر اليوم بأقل من 20 ألفا حسب إحصائيات غير رسمية، أي ما يقدر بـ 0.5 بالمئة من عدد السكان (45 مليونا)، ويمكننا القول بأنّ هذا العدد يعتبر من بين الأضعف مقارنة بباقي الدول العربية والإسلامية، وللناظر المتفحّص فهذا يكشف مدى نفور الجزائريين من اعتناق النصرانية، على الرغم من انتشار بعض الأكاذيب والشائعات التي تروّج بأنّ منطقة القبائل تشهد موجة تنصير أو أنّ سكانها يميلون لاعتناق النصرانية، وسنحاول في هذا المقال كشف حقيقة التبشير في الجزائر أثناء فترة الاستعمار الفرنسي وكيف واجه الجزائريون هذه السياسة الخبيثة التي كانت تصبو لجعل الجزائر مقاطعة نصرانية تابعة لفرنسا والقضاء على الإسلام والعروبة فيها.

لقد كانت بدايات التبشير في الجزائر سنة 1838م بتأسيس أول كنيسة جزائرية، وتعيين الأسقف «أنطوان دوبوش» على رأسها، إلا أنّ الأوضاع كانت هادئة نسبيا، ولم تحظى دعوة التبشير بذلك الزخم والقوة، مما ألجأ الأساقفة إلى الاعتراف بعدم نجاح عملية تنصير الجزائريين بالمدن، ويمكن أن نُرجع سبب ذلك إلى أنّ السلطة الفرنسية لم تكن تؤيد هذا الأمر، زيادة على ذلك فقد كان هناك اتفاق بين الأهالي وجنرالات الجيش الفرنسي على عدم المساس بالدين الإسلامي مع إعطاء الأهالي العهد بلزوم السلم والابتعاد عن العنف.

كل تلك المخططات والمؤامرات قد بائت بالفشل واصطدمت بصخرة العقيدة القوية الراسخة لدى الشعب الجزائري الذي رفض سياسة التبشير، بل وازداد إصرارا على الصبر على دينه وعقيدته الإسلامية .

ولكن تغيّر الوضع تماما مع مجيء الأسقف «لافيجري» الذي تولى عملية التبشير سنة 1867م حتى 1892م، وكان شديد الحماسة لهذا العمل الذي وهب عمره له ووضع له خطة تكون ثمرتها تنصير جيل كامل من الشباب الجزائري الذي سيشرف على مهمة التبشير بعد ذلك.. «لافيجري» يتميز بخصائص لم تتوفر عند سابقيه، منها العمل الدؤوب الذي أبداه في نشر المسيحية، بغضه للإسلام والقرآن وتعصبه للنصرانية، مكانته الرفيعة لدى الفاتيكان، علاقاته القوية مع بعض كبار الجنرالات.

وقد كتب لافيجري رسالة إلى الرهبان الجزائريين آنذاك يقول لهم فيها: «سآتيكم اخواني في ساعة مشهودة في تاريخ أفريقيا المسيحية، إنّ الكنيسة وفرنسا متحّدتان على إحياء الماضي».. حينها شرعت فرنسا على تأسيس المدارس التي كان هدفها دمج الشباب الجزائري وتغذيته بالعقلية الفرنسية وبالديانة النصرانية، كما استغلت فرنسا المجاعة التي ضربت الجزائر سنة 1867م وقامت بتخصيص مساعدات وتبرعات للشعب الجزائري، ولكن خلف ذلك العمل الإنساني مآرب ماكرة تهدف لكسب تعاطف الفقراء والمساكين واللعب على وتر الإنسانية لدفعهم لاعتناق النصرانية وتحبيبهم في الحكومة الفرنسية.

كما أنّ فرنسا عملت على تزوير تاريخ منطقة القبائل بدعم الدراسات التي تخدم مخططات المستعمرين، والتي تتناول تاريخ أفريقيا والجزائر، وحرصوا على تصوير الفتوحات الإسلامية على أنها استعمار واحتلال تم بالإكراه وبحدّ السيف، وأظهرت بأنّ الفاتحين العرب هم عبارة عن غُزاة وقسّمت على هذا الصدد السكان إلى بربر -أمازيغ- وإلى عرب، بعد أن عاشوا شعبا واحدا طيلة قرون طويلة من الزمن في ألفة وتناغم وحب.. هذا وربطت فرنسا منطقة القبائل بالحقبة الرومانية والعقيدة النصرانية التي ادّعت بأنها هي التاريخ الحقيقي الذي ينبغي للسكان العودة إليه.

يمكننا القول بكل صدق بأنّ كل تلك المخططات والمؤامرات قد بائت بالفشل واصطدمت بصخرة العقيدة القوية الراسخة لدى الشعب الجزائري الذي رفض سياسة التبشير، بل وازداد إصرارا على الصبر على دينه وعقيدته الإسلامية، حتى إنه نُقل أنّ أحد سادات منطقة القبائل قال للعسكر الفرنسي: «لان يقتل أطفالنا جميعا أو نرحل من ديارنا لهو أهون عندنا من أن نغيّر ديننا أو أن يبقى أسقف يمارس التبشير بيننا».

وقد انتبهت السلطة الفرنسية إلى خطورة الوضع الذي ورّطها فيه المبشّرون والأساقفة بسبب رغبتهم في تغيير دين السكان بكافة الطرق والوسائل، فقضت بتوقيف أكثر التمويل عنهم، وطمأنت الأهالي بأنّها ستضع حداً لحركة التبشير بالمنطقة.. وفي الحقيقة هذا ليس تحسينا منّي لصورة فرنسا الاستعمارية ولكنه ما وقع بالفعل. لقد أظهر الجزائريون بكافة أطيافهم ومشاربهم إبّان الاستعمار الفرنسي بأنهم متمسكون بهويتهم العميقة المتمثلة في اللغة العربية والدين الإسلامي، وأن لا تنازل عن ثوابت الدين مهما كلف الأمر من أشلاء ودماء، وما قدمته الجزائر من ملايين الشهداء لخير دليل على صدق ذلك.

### فرنسا.. سجل حافل بالانتهاكات في أفريقيا

ارتكبت فرنسا الكثير من الانتهاكات الحقوقية عبر تاريخها الاحتلالي إبان إنشاء المستعمرات في كافة أرجاء العالم، وخصوصا القارة الأفريقية التي عاشت مشاهد العبودية والمجازر والتمييز العنصري، وبدأت تلك الدولة سياستها الاستعمارية عام 1524، حيث فرضت سيطرتها على أكثر من عشرين دولة أفريقية، واستمرت في حكم 35% من مساحة القارة لمدة ثلاثمئة عام .

واستخدمت فرنسا دولا مثل السنغال وساحل العاج وبنين لسنوات طويلة مركزا لتجارة العبيد، كما نهبت كافة موارد المنطقة، ورغم وعودها بمنح الاستقلال في حال قبول تلك الدول القتال إلى جانبها بالحروب العالمية، فإنها قابلت الثورات التحررية بالعنف المفرط والقتال، راح ضحيتها أكثر من مليوني أفريقي.

ويقول وزير التعليم الوطني السنغالي السابق المؤرخ إيبا دير ثيام إن بلاده كانت عرضة لانتهاكات حقوق الإنسان على يد فرنسا وباقي الدول الأوروبية إبان مرحلة الاستعمار.

### شحن العبيد

وقال ثيام إن البواخر الأوروبية في ذلك الزمن كانت تزور باستمرار أسواق النخاسة في أفريقيا لشراء العبيد الأكثر قوة وشبابا، وإن أهم هذه الأسواق كان موجودا في جزيرة غوري.

وأضاف أن أسعار العبيد الذكور كانت تتحدد وفق عدة معايير مثل الطول والوزن والقوة العضلية، أما بالنسبة للنساء والأطفال فكانت الحالة الصحية وشكل الأسنان تلعب الدور الأكبر في تحديد الأسعار، وكان اقتياد العبيد إلى أوروبا يتم بواسطة بواخر مؤلفة من طابقين العلوي منها للتجار، والسفلي للعبيد.

### اعلان

وأشار إلى أن مدينة سانت لويس السنغالية -نسبة إلى ملك فرنسا لويس الرابع- كانت تشتهر أيضا بأ وقود الحرب وخلال الحرب العالمية الأولى، ضمت جميع الدول الاستعمارية وعلى رأسها فرنسا وبريطانيا إلى صفوف جيوشها فرقا من العبيد الأفارقة، وكانت تدفع بهم دائما إلى الخطوط الأمامية من الجبهات.

ووفقا لتقرير مركز روبرت شومان للأبحاث أصدره عام 2011 بخصوص خسائر الحرب الكونية الأولى، فإن 71 ألف جندي أفريقي في صفوف الجيش الفرنسي لقوا مصرعهم، معظمهم من المغرب والسنغال والجزائر وتونس ومدغشقر.

وهو ما أيده الرئيس الفرنسي السابق جاك شيراك، في كلمته خلال فعاليات إحياء الذكرى المئة لمعركة فردان (مدينة فرنسية تعرضت لهجوم ألماني) معربا عن امتنانه واحترامه لكافة الجنود الأفارقة والمسلمين الذين ضحوا بحياتهم في سبيل فرنسا.

وقبيل فترة قصيرة من انتهاء الحرب العالمية الثانية، قتلت فرنسا الآلاف في الجزائر نتيجة انطلاق الثورة في البلاد، بعدما كانت وعدت الجزائريين بالحرية سابقا في حال قتالهم إلى جانبها في الحرب. وحتى إعلان الجزائر الاستقلال عام 1962، سقط في حرب الاستقلال أكثر من مليون شهيد على يد القوات الفرنسية.

ولم تكتف فرنسا بارتكاب انتهاكات في مستعمراتها السابقة فقط، إنما امتد ذلك إلى الدول التي تتمتع فيها بنفوذ سياسي أيضا، حيث لعبت دورا في واحدة من أكبر حروب الإبادة الجماعية عبر التاريخ، وذلك في رواندا تحديدا حيث قُتل ثمانمئة ألف شخص عام 1994.

وطبقا لتقرير هيومن رايتس ووتش فإن الجنود الفرنسيين في رواندا لم يأخذوا بعين الاعتبار المعلومات الاستخباراتية التي وردت إليهم بخصوص التحضيرات لإبادة جماعية، وأنهم غادروا المنطقة، بينما شارك عدد منهم في تلك المجازر.

ووفقا لتقرير آخر صادر عن هيئة الأبحاث الرواندية عام 2008، فإن فرنسا كانت على علم مسبق بالمجازر التي ستقع في البلاد، وأنها قدمت الأسلحة والمعلومات المخابراتية للمتطرفين في هذا الإطار.

وقد اضطر مواطنو الكثير من الدول التي خاضت حروب استقلال ضد المستعمر الفرنسي إلى السفر إلى فرنسا بهدف العمل نتيجة انهيار الاقتصاد في بلدانهم على خلفية الحروب.

ويتعرض هؤلاء العمال للاستغلال في فرنسا، حيث يعملون بأجور أدنى وشروط أصعب من نظرائهم الفرنسيين.

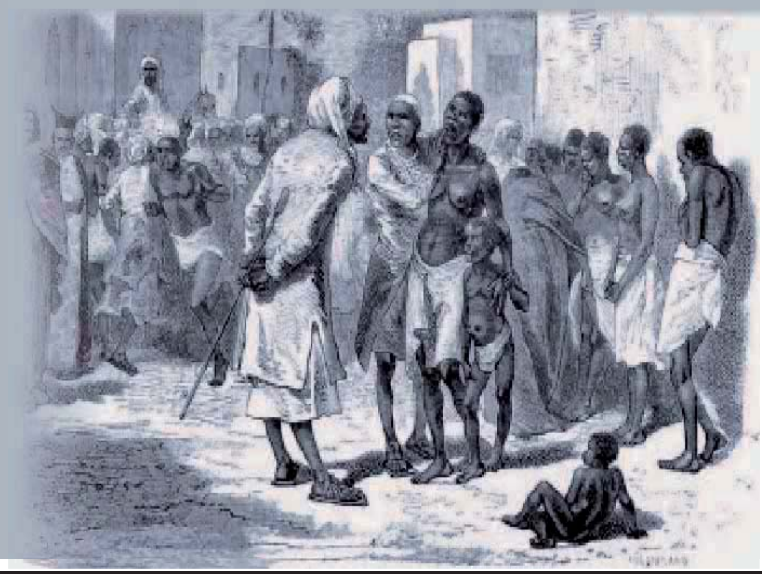

# عماد فرو... صديقي الذي علمني أن أجمل العطاء ما لا يُرى

## بقلم : رانية فؤاد مرجية

## - كاتبة شاعرة ناقدة مجسرة صحفية وموجهة مجموعات

**هناك أناس نعبر حياتهم كما نعبر محطة عابرة، وهناك أناس يدخلونها بهدوء، ثم نكتشف بعد سنوات أن حضورهم لم يكن عابرًا، وأنهم تركوا في أرواحنا شيئًا لا يمحوه الزمن. عماد فرو واحد من هؤلاء. ولأنني أكتب عنه من موقع الصداقة، لا من موقع المتفرج، أعرف أن الكتابة عن إنسان قريب من القلب ليست سهلة. فحين يكون الشخص صديقا نعتز به، تصبح الكلمات أقل من أن تفيه حقه، ويصبح المديح عاجزا عن لمس الحقيقة التي نعرفها عنه في التفاصيل الصغيرة، وفي المواقف التي لا يراها الجمهور. لذلك، لن أكتب عن عماد الفنان فقط.**

سأكتب عن عماد الإنسان.
عن صديق أعتز به، وعن رجل عرفت فيه قيمة نادرة في زمننا: أن يكون الإنسان موهوبًا دون أن تستولي عليه موهبته، ومعطاءً دون أن ينتظر المقابل، ومتواضعًا دون أن ينتقص من قدر نفسه.
الإنسان قبل الفنان
عرفت عماد إنسانًا قبل أن أعرفه فنانًا.
وهذه بالنسبة لي ليست مسألة عابرة.
فالفن يمكن أن يمنح صاحبه حضورًا، والشهرة يمكن أن تمنحه اسمًا، والموهبة يمكن أن تفتح له الأبواب، لكن كل ذلك لا يصنع بالضرورة إنسانًا جميلًا.
الإنسانية هي الامتحان الأصعب.
وعماد نجح في هذا الامتحان بصمته، وبسلوكه، وبطريقة تعامله مع الناس.
هو من أولئك الذين لا يجعلون من عطائهم مناسبة للحديث عن أنفسهم. يعطي من وقته، ومن اهتمامه، ومن معرفته، ومن محبته، وأحيانًا يعطي من نفسه، وهي أثمن الأشياء التي يمكن أن يمنحها الإنسان لغيره.
والأجمل أنه لا يجعلك تشعر بأنك مدين له.
وهنا، في رأيي، تكمن عظمة العطاء.
فليس كل من يعطي كريمًا؛ هناك من يعطي ليُرى عطاؤه، وهناك من يعطي لأن العطاء أصبح جزءًا من تكوينه.
وعماد من النوع الثاني.
العطاء عنده ليس موقفًا عابرًا، بل طبع.
التواضع الذي لا يحتاج إلى شهادة
ما يلفتني في عماد أكثر من أي شيء آخر هو علاقته بموهبته.
فهو يعرف قيمة ما يملك، لكنه لا يجعل الآخرين يشعرون بصغرهم أمامه.
وهذه هي قمة التواضع.
التواضع الحقيقي ليس أن ينكر الإنسان قدراته، بل أن يعرف قيمته دون أن يحتاج في كل لحظة إلى إثباتها.
أن ينجح ولا يتعالى.
أن يُعرف ولا ينسى من حوله.
أن يكون قادرًا على الوقوف في الصف الأول، لكنه لا يرى في الصفوف الأخرى مكانًا أقل قيمة.
وعماد يمتلك هذا النوع النادر من التواضع؛ تواضعًا لا يبدو مصطنعًا، ولا يحتاج إلى كلمات كبيرة، لأنه يظهر في التفاصيل.
في الإصغاء.
في الاحترام.
في بساطة التعامل.
وفي قدرته على أن يرى الإنسان قبل أن يرى مكانته.
الفن الذي يسكن صاحبه
عماد فنان، ولا يمكن الحديث عنه دون الحديث عن الموسيقى.
لكنني لا أراه ممن يمارسون الفن فقط؛ أراه ممن يعيشون الفن.
في علاقته بالعود والموسيقى شيء يتجاوز الأداء.
هناك ذاكرة، وحنين، ومكان، وروح شرقية، وإحساس بأن الموسيقى ليست مجرد نغمات، بل لغة أخرى للإنسان حين تعجز الكلمات.
وربما لهذا تصل موسيقاه إلى الناس ببساطة؛ لأنها لا تأتي من التقنية وحدها، بل من إحساس حقيقي.
لكن أجمل ما في الفنان، في رأيي، ليس ما يفعله أمام الجمهور، وإنما ما يبقى منه بعد أن ينتهي التصفيق.
وعماد، بعد كل الأضواء، يبقى عماد.
الإنسان الذي يجلس مع الناس ببساطته، ويصغي إليهم، ويحترمهم، ويمنحهم من وقته وحضوره.
وهنا تصبح قيمة الفن أكبر.
فالفن الحقيقي لا يزيّن الإنسان من الخارج فقط؛ بل يكشف ما في داخله.
صديق أعتز به
قد يبدو الحديث عن الصداقة أمرًا شخصيًا لا يخص القارئ، لكن بعض الصداقات تستحق أن تُقال علنًا لأنها تذكرنا بقيمة العلاقة الإنسانية في زمن أصبحت فيه العلاقات سريعة، كثيرة، وقليلة العمق.
عماد صديق أعتز به.
والصديق الحقيقي، بالنسبة لي، ليس من نلتقيه في المناسبات فقط، ولا من تكتر معه الصور والعبارات الجميلة.
الصديق الحقيقي هو من تعرف أنك تستطيع أن تراه بعيدًا عن كل شيء:
بعيدًا عن المسرح،
بعيدًا عن الأضواء،
بعيدًا عن المجاملات،
ثم تبقى مطمئنًا إلى قلبه.
وهذا ما أشعر به تجاه عماد.
هناك أصدقاء نحبهم لأنهم يشاركوننا الذكريات، وهناك أصدقاء نعتز بهم لأن وجودهم نفسه يمنحنا شعورًا بالأمان.
وعماد من النوع الثاني.
ما لا تراه الكاميرات
في حياة كل إنسان مواقف صغيرة لا تصلح للصحافة، ولا تُكتب في السيرة الذاتية، لكنها ربما تكون أكتر صدقًا من كل ما يُكتب عنه.
كلمة قيلت في وقتها.
وقفة إلى جانب شخص محتاج.
مساعدة لم يُعلن عنها.
سؤال صادق عن إنسان غائب.
اهتمام لا يعرفه أحد.
هذه التفاصيل لا تصنع شهرة، لكنها تصنع إنسانًا.
وأنا، لأنني عرفته عن قرب، أعرف أن خلف الصورة العامة إنسانًا كثير العطاء، لا يتعامل مع الخير كصفقة، ولا مع المحبة كدين، ولا مع الصداقة كحساب.
وهذا تحديدًا ما يجعلني أقدّر وجوده في حياتي.
العطاء في زمن الحسابات
نعيش في زمن صار فيه كل شيء تقريبًا قابلًا للحساب.
كم أعطيت؟
ماذا أخذت؟
ماذا استفدت؟
من وقف معك؟
ومن لم يقف؟
حتى العلاقات الإنسانية أصبحت عند البعض دفتر حسابات.
وفي وسط هذا كله، يأتي أشخاص يذكّروننا بأن هناك عطاءً لا يُقاس.
أن تعطي لأنك تستطيع.
أن تساعد لأنك ترى حاجة الآخر.
أن تمنح وقتك لأنك تحترم الإنسان.
أن تقف إلى جانب صديق دون أن تسأله ماذا سيضيف ذلك إلى رصيدك.
هذه ليست سذاجة.
هذه قوة أخلاقية.
وعماد، في نظري، يمتلك هذه القوة.
أجمل ما يمكن أن يقال عن إنسان كثيرون يسعون وراء الألقاب.
الفنان.
المثقف.
المبدع.
المشهور.
لكنني أؤمن أن هناك لقبًا واحدًا يتفوق على كل هذه الألقاب:
أن تكون إنسانًا جميلًا.
قد تتغير الأذواق.
وقد تخفت الأضواء.
وقد تنسى الذاكرة بعض الأعمال والأسماء.
لكن الإنسان الذي ترك أثرًا طيبًا في قلوب من عرفوه لا يختفي بسهولة.
تبقى سيرته في كلمة.
وفي موقف.
وفي دعوة صادقة.
وفي شخص يقول بعد سنوات:
كان عماد إنسانًا جميلًا.
وهذا، بالنسبة لي، أكبر من أي شهادة يمكن أن يحصل عليها فنان.
كلمة لصديق
يا عماد،
ربما لا نقول للأصدقاء الذين نحبهم كل ما نشعر به تجاههم.
نؤجل الكلام الجميل، وكأن الوقت مضمون، وكأن المناسبات ستأتي دائمًا، وكأن الإنسان يعرف وحده مكانته في قلوبنا.
لكنني لا أريد أن أؤجل هذه الكلمة.
أريد أن أقولها الآن:
أنا أعتز بك صديقًا.
أعتز بإنسانيتك قبل فنك، وبعطائك قبل إنجازاتك، وببساطتك قبل حضورك، وبذلك القلب الذي ما زال يعرف كيف يمنح دون حساب.
شكرًا لأنك من الأشخاص الذين يجعلوننا نؤمن أن الخير لم ينقرض، وأن التواضع ما زال ممكنًا، وأن الصداقة يمكن أن تكون مكانًا آمنًا وسط عالم كثير الضجيج.
وشكرًا لأنك تذكّرني بأن قيمة الإنسان لا تُقاس فقط بما ينجزه، بل بما يتركه في نفوس الآخرين.
قد تنتهي الأغنية.
وقد يهدأ التصفيق.
وقد تُغلق المسارح أبوابها.
لكن ما يتركه الإنسان في قلوب من أحبوه لا ينتهي بسهولة.
ولهذا أقول لك، يا عماد:
ربما يعزف الفنان على العود، لكن الإنسان الجميل يعزف على قلوب الناس.
وأنت تركت في قلوب من عرفوك لحنًا لا يحتاج إلى موسيقى كي يُسمع.
لأن بعض الألحان لا تُعزف...
بل تُعاش.

**إعــلان هــام**

**إلى جميع المواطنين /**

لطرح كل انشغالاتكم اليومية والمستقبلية والهادفة إلى التنمية.وهذا لنشرها على صفحة الجريدة والفايسبوك بغرض احاطة المسؤولين بها.يمكن لكم مراسلتنا.عبر ما يلي:
البريد / جريدة الراية (الهلال للصحافة)،ص.ب رقم:RP150 - باتنة(05000)
الهاتف / 0663.76.72.96 - 0771.38.81.33
الفاكس/033.85.67.49
البريد الالكتروني:errayajournal@gmail.com

## المواطن يريد..!

### تذبذب في التوزيع والصهاريج لمن استطاع إليها سبيلا

# أزمة عطش تشتد ولا حلول سريعة تبدو في الأفق

تتجدد معاناة السكان في كل مرة بسبب ندرة وتذبذب في الاستفادة من المياه الصالحة للشرب، حتى وإن كانت أغلب ولايات الوطن تشهد أزمة خانقة في توفير وتوزيع المياه على مدار عام كامل، إلا أن الوضع يصبح أكثر ترديا وتعقيدا بسبب ندرة المياه، قلة في التزود بهذه المادة الحيوية، لتي تلقى استهلاكا واسعا ويتزايد عليها الطلب بكثرة، وهو ما يترك المواطن البسيط يتخبط في دوامة من المشاكل للبحث عن سبل أخرى للحصول على قطرة ماء .

ولاية باتنة وكغيرها من باقي ولايات الوطن تعرف هي الأخرى أزمة في تزويد سكانها بمياه الشرب، حيث تتزايد مخاوف ومتاعب السكان بالولاية خاصة في موسم الحرارة؛ بسبب التذبذب في التموين، وهو ما يحوّل حياتهم إلى جحيم بسبب التنقل اليومي عبر أماكن بعيدة ولمسافات طويلة؛ قصد البحث عن مصادر لجلب المياه بعدما جفت الحنفيات لأيام وأسابيع أو أكثر من ذلك،خاصة في بعض الأحياء والتجمعات الجديدة.

فرغم وجود سد بتيمقاد يعززه سد بني هارون بكمية معتبرة من المياه،وهذا في الأخير أيضا يزود بعض البلديات بالولاية،إلا أن ذلك يدخل ضمن ماء السقي والاستعمال اليومي للتنظيف خارج الطهي والشرب،وهو ما يشكل عمود الرحى في كل الموضوع.

**ندرةٌ في كل مكان والصهاريج لمن استطاع إليها سبيلا**

وتبدأ رحلة معاناة المواطن بولاية باتنة في البحث عن قطرة ماء بمجرد أن يصل إلى مسمعه خبر يتضمن قيام مصالح وحدة المياه خلال اليوم المحدد، بإجراء قطع التموين بالماء الشروب عن الحنفيات ليوم أو يومين أو أسبوع؛ بسبب عطب أو خلل لحق بشبكة التوزيع على أن تعود المياه إلى مجراها الطبيعي لحظة إصلاح العطب، وهو الخبر الطارئ الذي يحتّم على المواطن إدخال تعديلات في أجندة عمله اليومي وإضافة مهمة جديدة ضمن برنامجه، تتمثل في تخصيص ساعات إضافية لجلب مياه الشرب، وعلى اعتبار أن أوضاع السكان بباتنة تتشابه وتتطابق حينما يتعلق الأمر بأزمة في التزود بالمياه، يجد المواطن صعوبة بالغة في الحصول على مورد لجلب المياه.

فتجده يتنقل إلى أماكن بعيدة جدا ربما خارج حدود إقامته، قاصدا بذلك الآبار الارتوازية والمنابع الطبيعية التي تشهد إقبالا كثيفا وطوابير طويلة تنتظر دورها

في التزود بالماء، ونظرا للأزمة الخانقة التي يعاني منها المواطن مع ندرة المياه يستنجد الكثيرون بملء صهاريج المياه، والتي تشهد مع كل مناسبة لانقطاع المياه ارتفاعا ومضاربة في أسعارها، تتراوح بين 900دج إلى 1000دج للصهريج الواحد الذي لا يكفي لتلبية الحاجة إلا لثلاثة أيام كأقصى حد ممكن.

**اهتراء القنوات وإعطاب بالمضخات تتهدد صحة المستهلك**

ولعل من بين الأسباب التي تقف عائقا في كل مرة وتحول دون استفادة السكان من المياه الصالحة للشرب وبالكمية الوفيرة واللازمة، هي تلك الحالة التي تتواجد عليها قنوات المياه، والتي أصبحت قديمة جدا ولم يتم تجديدها منذ إنجازها لأول مرة، وكذا اهتراء شبكة توزيع المياه بسبب بعض أشغال تعبيد الطرقات وتهيئة الأرصفة وكذا حفريات الربط بشبكة الغاز، والتي تتسبب في كل مرة في حدوث تسرب وتدفق عشوائي للمياه داخل التجمعات السكنية والأحياء.

هذا بالإضافة إلى مختلف الأعطاب التي تلحق بمضخات المياه على مستوى محطات التوزيع بسبب الضغط العالي، وهي العوامل التي تدفع بالمصالح المعنية إلى قطع تزويد السكان بالمياه إلى حين إصلاح الخلل، غير أن تماطل هذه الأخيرة يخلف حالة من الاستياء والاحتجاج في أوساط المواطنين.

ويبدو أن متاعب السكان لن تتوقف عند حد ندرة المياه الصالحة للشرب وفقط وإنما يتعدى الأمر إلى الأخطر من ذلك بعد أن أصبحت حياته مهدّدة بالإصابة بمختلف الأمراض الخبيثة القاتلة، الناجمة عن اختلاط المياه الصالحة للشرب بقنوات الصرف الصحي أحد العوامل التي تهدد صحة المواطن، وهو ما يزيد من مخاوفه أكثر من أي وقت مضى بعد أن أصبحت الأوبئة الفتّاكة تطارده وهو في رحلة البحث يوميا خارج بيته عن الماء.. !!

بلال وحشي

### سكان حي عرعار بباتنة يطالبون بحل نهائي

# معاناة لعقود من ندرة في توزيع مياه الحنفية

يعاني سكان تجزئة حي عرعار بباتنة من أزمة حادة ومتواصلة منذ عقود طويلة بسبب شح في توزيع مياه الحنفية ما جعل سكانها يدخلون في دوامة ومعاناة يومية فرغم كل الشكاوي المقدمة للسلطات المعنية على مر السنوات ، إلا أن الواقع بقى على حاله تظل الحنفيات جافة لأزيد من أسبوع هذه الظاهرة التي تكررت مرارا بدون سابق إنذار.

ويؤكد سكان تجزئة عرعار على أن غياب المياه الصالحة للشرب والاستعمال أصبح شبه منعدم ، ما حتم عليهم جلب المياه من مناطق بعيدة " بويلف،فيسديس جرمة كشيدة " باستعمال الوسائل الخاصة أو الاستعانة بالصهاريج التي انهكت كاهل الأسر لاسيما محدودي الدخل وذلك لغلاء سعرها نظرا لبعد المسافة من المدينة الى التجزئة وكثرة الطلب عليها جعل ذلك أكثر قسوة ، وتزداد هذه المعاناة حدة خلال فصل الصيف حين ترتفع درجات الحرارة ويزداد الطلب على صهاريج المياه .

عبر السكان عن استيائهم من غياب تدخل الجهات المعنية للحماية من التخفيف من حدة الأزمة بين الحين والأخر مؤكدين أنهم لم يشاهدوا صهاريج البلدية ولا مرة، الأمر الذي زاد من معاناتهم إحساسهم بالتهميش وتركهم يواجهون الأزمة دون حلول ،ويطالب سكان عرعار السلطات المحلية والولائية بضرورة الإسراع لحل أزمة توزيع المياه التي تضمن وصول مياه الحنفية الى منازلهم خاصة أن الحق في الماء يعد من ابسط حقوق المواطن.

هذا واجمع السكان على أن استمرار هذه الأزمة لعقود لم يعد مقبولا ، داعين الإسراع في التحرك الفعلي يعيد للمنطقة حقها في توفير مياه الشرب .

سامعي عبد الرشيد

### بسبب تعطل مستمر لجهاز راديو(فتيزيو) بعيادة حملة 3

# رحلة بحث دائمة وسط وعود متكررة وزائفة دون جدوى

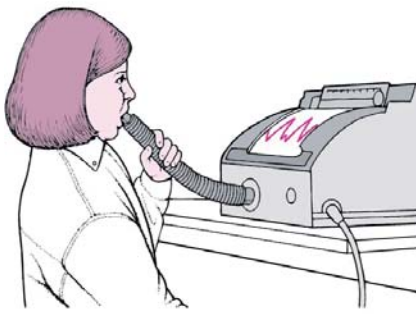

يعتبر تعطل جهاز قياس السعة الحيوية للرئة المعروف باسم أو ما يسمى فتيزيو ( Spiromètre) في العيادة متعددة الخدمات بحملة3 ،مشكلة تقنية تستدعي تدخل مصلحة الصيانة البيوطبية التابعة للمؤسسة العمومية للصحة الجوارية المعنية،لضمان استئناف فحوصات الجهاز التنفسي للمرضى في أقرب وقت.

تعطل جهاز الفحص بالأشعة "راديو "على مستوى مصلحة الاستعجالات الطبية حملة 3 ،منذ أكثر من أسبوع تقريبا مما أدى بتذمر واستياء كل من المرضى والأطباء على حد سواء جراء توقف هذا الجهاز عن الخدمة علما أن هذا الأخير له أهمية بالغة في تسهيل مهمة الطبيب بتقديم بيانات كافية ودقيقة لتشخيص الداء والإصابة بهدف تقييم الخيارات العلاجية المتاحة.

وكذا تدعيم الخطط العلاجية والجراحية وتسهيلها،كما أن الفحص بالأشعة قد يساعد الطاقم الطبي في التكفل الأحسن بالمريض دعا العديد من الأطباء بمصلحة الاستعجالات بالعيادة الطبية المتعددة الخدمات حملة 3 "بضرورة الإسراع في تصليح جهاز الفحص أ"الراديو" الوحيد المتواجد على مستوى هذه المصلحة الذي يتوافد إليها حالات استعجالية طارئة مطالبين الجهات بالتدخل العاجل لتصليح العطب بهذا الجهاز الذي يتكفل بفحص بالأشعة لأكثر من 300 مريض يوميا .

وفي هذا الصدد أكدته احدي المرضات بالمصلحة الاستعجالات أن جهاز العلاج بالأشعة"الراديو " له دور كبير في تحديد الحالة المريضة وتسهيل مهمة الطبيب في تحديد المرض لتقديم العلاج المناسب موضحة بدورها، أنه بعد تعطل هذا الجهاز أصبح المريض في رحلة بحث دائمة

يعاني المواطن من البيرو قراطية القالتلة وتعطل المصالح الادارية والخدمية في بعض الهياكل والمؤسسات المحلية في التماطل في تقديم الخدمات يث يجد نفسه في رحلة دائمة ومضنية بحث عن حلول وسط وعود متكررة دون جدوى،خاصة بالنسبة لأولئك المرضى الذين يعانون من أمراض الرئة والجهاز التنفسي بصفة عامة أو بالنسبة للسائقين الذين يريدون تجديد رخص السياقة لمركباتهم الفردية أو الجماعية وغير ذلك من الملفات التي تتطلب شهادات طبية صدرية،فهل يعقل أن يتعطل الجهاز الخاص بذلك ليس ليوم أو يومين أو ثلاث ،وإنما لأسابيع عديدة ولا يعلم إلا الله متى يتم تصليحه وإعادته للعمل...؟؟

## نقاط سوداء

### النقل الجماعي بالحافلات بين أحياء مدينة باتنة

# رغم تحسنه المواطن يعاني بشدة خاصة في الفترة المسائية

رغم زيادة عدد الخطوط وتوسعها لتشمل الكثير من أحياء مدينة باتنة،بحيث تكاد تغطي كل الأحياء،القديم منها والجديد أيضا،ورغم قدم وسائل النقل الجماعي يكاد يكون ذلك لدى كل الخواص ،إلا أن ذلك لا تكمن هنا الإشكالية المطروحة من قبل الكثير من المواطنين القاطنين بتلك الأحياء الشعبية والتي تتطلب إلى ضرورة وجود وسائل نقل غير مكلفة وتعمل طيلة الأسبوع وخاصة يوم الجمعة وإلى وقت متأخر من النهار وخاصة في فصل الصيف،حيث تفضل الكثير من العائلات الباتنية الخروج إلى وسط المدينة أو التنقل بين الأحياء،ولكن توقف حافلات النقل بعد السابعة مساء (19.30) يحيل دون تحقيق تلك الرغبة المشروعة والمعقولة جدا،وكأن المدينة في فصل البرد وتنام باكرا،إلى جانب أن يوم الجمعة ينعدم فيه النقل الجماعي بواسطة الحافلات..؟

وحتى تلبى رغبات الكثير من العائلات وحتى الأفراد منهم،فإنه وحسب العديد منهم ،يطالب السلطات المحلية وفي مقدمتهم والي الولاية،إلى جانب رئيس المجلس الشعبي البلدي ومدير النقل بالولاية،إلى إعادة النظر في خريطة الطريق المسطرة لوسائل النقل بالمدينة وبين أحياءها،بحيث يمتد وقت النقل في الصيف إلى الساعة العاشرة وفي فصل الصيف إلى الثامنة ،وهو وقت مناسب وجيد يغطى جميع احتياجات المواطن اليومية لوسائل النقل الجماعية.

هذا وهناك ضرورة ملحة وإن كانت أقل شأنا ولكن تحسن صورة المدينة لدى المواطن أو لدى الزائر من خارجها،وهو توفير وسائل النقل الجماعي يوم الجمعة والمناسبات الدينية،فقد تمت ملاحظة الغياب التام للحافلات سواء من القطاع العام أو الخواص،فكل ذلك منعدم ويطرح الكثير من التساؤلات المحيرة ومن زمن لدى المواطن..!!

سعاد.م

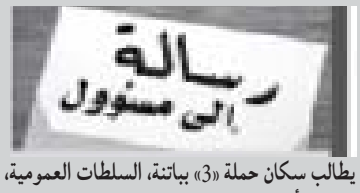


### قاطنو القطب الحضري حملة «3»

# مطالب باستحداث خطوط نقل جديدة لتحسين الخدمة

يطالب سكان حملة «3» بباتنة، السلطات العمومية، وعلى رأسها والي الولاية، التدخل لتحسين خدمة النقل العمومي على الخط بين القطب السكني ووسط مدينة باتنة، ويناشد السكان الوالي أيضا، التدخل لتنظيم خطوط النقل و بإلزام الناقلين على تحسين الخدمات، ويطالبون بإدراج حافلات مؤسسة النقل العمومي الحضري والشبه حضري، ووضع حد لاحتكار الخواص الذين فرضوا منطقهم على الركاب على حساب تحسين الخدمة.

سكان حملة 3 يشتكون ومنذ ان التحقوا بسكناتهم الجديدة بالقطب السكني حملة 3 من تردي وضعية النقل العمومي خاصة على متن حافلات النقل الحضري وكذا سيارات الأجرة ، ويشتكي السكان من ممارسات الناقلين في حمل الركاب بطرق غير لائقة بلغت حد الإساءة لكرامة مستخدمي هذه الحافلات كون أصحابها تجدهم يتسابقون مخاطرين بحياة الركاب في سباقات وهمية تنافسا فيما بينهم لرفع اكبر عدد من الركاب ومن الممارسات التي يشتكي منها المواطنون مستخدمي حافلات خطي حملة 3 التباطئ العمدي لدرجة ان الرحلة قد تستغرق احيانا على هذا الخط الحضري أزيد من ساعة على متن حافلة اغلبها قديم ، كما يشتكون أيضا من غلاء ما يفرضه أصحاب الطاكسي الذين يطلبون اكثر من 350 دج مقابل التنقل بين حملة 3 ووسط المدينة .

يطالب سكان هذا المجمع السكني بإدراج حافلات النقل العمومي على غرار باقي الخطوط لكسر الاحتكار وتحسين خدمة النقل كما يطالبون بزيادة توفير خدمة النقل بالطاكسي عن طريق المقاعد وأكدوا بان توفير حافلات النقل العمومي وخدمة النقل بالمقاعد على متن الطاكسي من شانه تحسين الخدمات بقطب سكني جديد لايزال يفتقد لعديد الخدمات الضرورية .

ق.و

# الراية
BR-RAYA
يومية إخبارية وطنية
..الحقيقة ضالتنا
الاثنين 07 سبتمبر 2026 الموافق لـ 25 ربيع الأول 1448هـ : 3626


## وصية الإمام عبد الحميد بن باديس

«إنني لست لنفسي وإنما أنا للأمة، أعلم أبناءها وأجاهد في سبيل دينها ولغتها.
إنني أعاهدكم على أنني أقضي بياضي على العربية والإسلام كما قضيت سوادي عليهما، واني سأقصر حياتي على الاسلام والقرآن ،هذا عهدي لكم، وأطلب منكم شيئا واحدا وهو أن تموتوا على الإسلام والقرآن ولغة الإسلام والقرآن».

## حوادث المرور:

### خلال الـ24 ساعة الأخيرة
## وفاة 8 أشخاص وإصابة 238 آخرين

● توفي 8 أشخاص وأصيب 238 آخرون بجروح، في حوادث مرور سجلت بعدة ولايات من الوطن، خلال الـ24 ساعة الأخيرة، حسبما أوردته،يوم أمس الأحد، حصيلة لمصالح الحماية المدنية.
وأوضح ذات المصدر أن أثقل حصيلة سجلت بولاية سعيدة بوفاة 6 أشخاص وإصابة شخص آخر بجروح، على اثر اصطدام بين سيارة وشاحنة بدائرة الحساسنة.
من جهة أخرى، قام جهاز حراسة الشواطئ والاستجمام ب636 تدخلا، سمح بإنقاذ 453 شخصا من الغرق، وتقديم الإسعافات الأولية ل162 آخرين بعين المكان، مع تحويل 21 شخصا نحو المراكز الصحية المحلية، في حين تم تسجيل وفاة شخص يبلغ من العمر 24 سنة، بولاية الجزائر، على اثر سقوطه من زلاجة مائية بشاطئ ببلدية عين طاية.

هوارية عبدلي

## الحماية المدنية:

### خلال الـ24 ساعة الأخيرة
## إخماد 22 حريقا مس الغطاء النباتي

● سجلت المديرية العامة للحماية المدنية 22 حريقا مس الغطاء النباتي والمحاصيل الزراعية وواحات النخيل وأكوام التبن، خلال الـ24 ساعة الأخيرة، حسبما أفاد به، يوم أمس الأحد، بيان للهيئة.
وأوضح البيان أن الحرائق الـ22 المسجلة تم إخمادها جميعا، مشيرا إلى أنه لم يكن هناك أي حريق متواصل وقت إعداد الحصيلة.
ولم تسجل الحصيلة أي حريق لا يزال متواصلا، كما لم تسجل أي بؤرة حريق كبيرة بشكل خاص ضمن التدخلات المنجزة خلال الـ24 ساعة الأخيرة.
وبالتالي، كانت الوضعية المتعلقة بحرائق الغطاء النباتي والمحاصيل الزراعية تحت السيطرة وقت نشر الحصيلة.

فريدة حدادي

## تعزية ومواساة

بسم الله الرحمن الرحيم ،يا أيتها النفس المطمئنة ارجعي إلى ربك راضية مرضية فادخلي في عبادي وادخلي جنتي، صدق الله العظيم

بسم الله الرحمن الرحيم ،وبشر الصابرين ۝ الذين إذا أصابتهم مصيبة قالوا إنا لله وإنا إليه راجعون ۝ أولئك عليهم صلوات من ربهم ورحمة وأولئك هم المهتدون، صدق الله العظيم».

ببالغ الحزن والأسى وتسليما بقضاء الله وقدره تلقينا نبأ وفاة الإعلامي والصحفي «زوبير ميزازيغ» (المدير السابق لجريدة «الراية» المؤشر)، وعلى إثر هذا المصاب الجلل تتقدم أسرة جريدة «الراية» وجمعية الصحفيين الجزائريين باسم مديرها ورئيسها الأستاذ "خليفة عقون" وكل أفراد الطاقم الصحفي والتقني، بأخلص وأعمق التعازي والمواساة سائلين المولى العلي القدير أن يتغمد روح الفقيد برحمته الواسعة التي وسعت كل شيء وأن يسكنه جنات الخلود ويلحقه بالصديقين والفائزين ويلهم ذويه وأقربائه جميل الصبر والسلوان...

إنا لله وإنا إليه راجعون

### زرعوا سنابل الحصاد وغادروا ...
# الشهداء : القائد عيد بشير المصري وأسرته

من ركام الألم، ومن رحم المعاناة، تشمخ سنابل فلسطين وقاماتها العملاقة، لتنير درب الأحرار في كل بقاع الأرض، حقاً: تقف الحروف حيرى، عاجزة على أن تنتظم بمديح يليق بمقامهم، هم رجال عز نظيرهم، هم نبض البطولة وانشودة التضحية والفداء، حملوا الوطن في عقولهم وقلوبهم وحدقات عيونهم، ترجل الفارس وذهب الى عليين.

بقلم : جلال محمد حسين
نشوان - فلسطين

● وبقيت سيرته العطرة تفوح في أرجاء الدنيا، فمهما عبرنا عن تضحيته وفدائه لن نوفيه حقه، لكن الكلمات تزاحمت على بوابة مجد فلسطين العظيم ،تاهت الحروف واختنقت الاصوات ألماً وحزناً، ووجعاً ذرفت دموع العيون وشردت الأذهان علها تستذكر كل الشهداء الأطهار الذين لبوا النداء.
تلعثم اللسان، وذبلت المآقي، لكن ضوء الشمس أشرق وتوهج وجعلنا نقترب من الشهيد عيد بشير المصري واسرته )
أنهى عيد مرحلتي الدراسة الأساسية والثانوية العامة في مسقط بيت حانون، حيث اجتاز المرحلة الثانوية ثم التحق بالجامعة وكان ثائرا. كبيرا في الشبيبة الفتحاوية حمل الثائر عيد بشير المصري هموم الوطن في نفسه الوديعة، وغدا شاباً صلباً يذود عن أبناء شعبه بكل الوسائل، وظل يقارع المحتلين الغزاة حتى استشهاده ) يري جرائم الاحتلال الصهيوني الارهابي التي تمارس ضد شعبنا في كل مكان، فحمل كل ذلك في نفسه الوديعة، فقرر الدفاع عن شعبنا الفلسطيني، فشمر عن ساعديه، وقام بالعديد من الفعاليات الوطنية التي أربكت العدو الصهيوني >
لقد ساهمت مسيرته في صياغة شخصيته الوطنية والتي كانت محطة مهمة من محطات حياته المشرقة، فكان قائداً كبيرا بحجم التحديات ،لا يمل ولا يكل الا ويبث روح التحدي في اوساط زملائه، ....
كان الثائر عيد دمث الخلق، عزيز النفس، متواضعاً، ثائراً حتى غدا شخصية نضالية كبيرة لها بصمات كبيرة في الحركة الوطنية كانت حياة هذا الفارس الفلسطيني العملاق حافلة بالانتصار للفكرة والحلم والعودة الى فلسطين ضد المحتل الغاصب، حيث تجسدت كل القيم والمثل في اعماق قلبه، وكانت بمثابة ثورة وقوة وعنفوان، جعلته ينتصر لدموع الأطفال الذين صرخوا من حمم الطائرات الأمريكية الصنع التي تدمر البشر والشجر والحجر، وينتصر لكل أبناء شعبنا الفلسطيني الذي اقتلع من جذوره وحل محله كيان إرهابي مجرم في أكبر مؤامرة قذرة عرفتها البشرية.
سيظل الثائر عيد وأسرته من القادة العظام الذين زرعوا سنابل الحصاد وغادروا ومن الذين خطوا أسماءهم في سجل الخالدين

سلام عليك الشيخ عيد
يوم ولدت
ويوم ارتقيت للعلا

### إلى 73651 شهيدا و 174592 مصابا
## ارتفاع حصيلة ضحايا العدوان الصهيوني على غزة

● ارتفعت حصيلة ضحايا العدوان الصهيوني على قطاع غزة منذ السابع من أكتوبر 2023 إلى 73651 شهيدا و174592 مصابا، وفق ما أعلنت عنه السلطات الصحية الفلسطينية، يوم أمس الأحد.
وأفادت المصادر بأن مستشفيات القطاع استقبلت خلال الساعات الـ24 الماضية 17 إصابة.
و أوضحت المصادر أن إجمالي الشهداء منذ وقف إطلاق النار في 10 أكتوبر الماضي، قد ارتفع إلى 1344 والمصابين إلى 4481، إضافة إلى انتشال 826 جثمانا.
ولفتت إلى استمرار وجود عدد من الضحايا تحت الأنقاض وفي الطرقات، في ظل عجز طواقم الإسعاف والدفاع المدني عن الوصول إليهم وانتشالهم

عيسى فراق

### على العديد من الولايات
## ترقب تساقط أمطار رعدية

● أعلن الديوان الوطني للأرصاد الجوية في نشرية، يوم أمس الأحد، عن تساقط أمطار رعدية على العديد من ولايات الوطن.
وأشار الديوان في تنبيه من المستوى الأول على خريطة اليقظة إلى أن بداية تساقط الأمطار تكون من الساعة الثالثة بعد الزوال إلى غاية منتصف الليل.
وأضاف المصدر ذاته أن الولايات المعنية هي: تمنراست، إن قزام وبرج باجي مختار.
للتذكير، فقد علن الديوان الوطني للأرصاد الجوية في نشرية،يوم أول أمس، عن تساقط أمطار رعدية وهبوب رياح قوية وزوابع رملية على العديد من ولايات الوطن.

اسيا موساوي

## مواقيت الصلاة

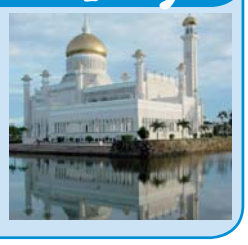

| | |
|---|---|
| الفجر | 4:41 |
| الظهر | 12.33 |
| العصر | 16.09 |
| المغرب | 18.59 |
| العشاء | 20.19 |

## الرأي الآخر

■ يكتبه: خليفة عقون

## هوان الأمة من تفرقها..؟!

● إن التقاتل والتطاحن والقتل والتقتيل في بعض أجزاء من لوطن العربي لا يمكن أن يوصف،إلا أن الأعراب عادت إلى جاهليتها الأولى بعد أن كرمها الله بالإسلام فوحدها و صان عرضها وعصم دمائها ،لكن يبدو أن الكثير من عرب اليوم يحنون إلى ماضيهم البعيد الذي كانوا فيه عبيدا لغيرهم ،وقد كنت استغرب شديد الاستغراب كيف يمكن تقبل دعوى التغيير ،بما رأينا ونرى ونسمع مما تتناقله وكالات الأنباء العالمية وتذيعه،بل وتغذيه أيضا أطراف حاقدة على هذه الأمة..!
حتى وإن كانت هناك أخطاء في التسيير أو انفرادا بالحكم كل،ذلك لا يعطي مبررا لخروج جماعات تقاتل جماعات أخرى سواء باسم الدولة أو باسم الشعب أو الجهة أو القبيلة..فدماء الناس معصومة ومحرمة وأغلى من كل كنوز الدنيا ومناصبها،فما الفائدة إذا خسر الإنسان نفسه ووطنه..؟
إنني جد حزين على أمتي التي وصلت إلى أرذل العمر ولم ترشد بعد،فبعد أن استرجعت إلى وقت قريب أوطانها بقوة الحديد ودم الشهداء والكثير من التضحيات أمام مستعمر استيطاني خبيث،وفي وقت كنا نظن أننا أحرارا في أوطننا بعد وداعنا للفقر والجهل والتسلط والنفي..!
وبعد أن تخلص كل العالم تقريبا من مآسي الحروب وخاصة تلك التي عرفتها البشرية المسماة الحرب العالمية الأولى والثانية،سادت بين العرب والمسلمين حروبا جديدا لا أولى لها ولا آخر،فزيادة على ما يقوم به العدو الصهيوني،هناك حروبا على امتداد العالم الإسلامي يغذيها الغرب بعد أن أوقد نارها..!
هذا وقت للتصالح والصلح وأيضا للرجوع للعقل المغيب والتقدير للدم الواحد،وما أعلنه التحالف العربي في وقت سابق،ممثلا في المملكة السعودية والإمارات العربية،وهذا بوقفهم شن هجمات على الأراضي اليمنية وتجاوب الحوثيين في ذلك مؤشر على إحلال السلم في هذا البلد الجريح المتهاوي،لمؤشر خير..؟
ورجاؤنا أن يمتد ذلك إلى الأراضي السورية والليبية،فيكفي ما تفعله الآلة الحربية الصهيونية في فلسطين وبالتحديد في قطاع غزة،منذ حوالي سبعة شهور،من تدمير للإنسان وهدم للبيئة..؟!

khagoune@gmail.com

## آخر خبر

وزارة العدل:
## انطلاق التسجيلات الأولية

● انطلقت، يوم أمس، مرحلة التسجيلات الأولية للدورة الثانية للمسابقة الوطنية لتوظيف الطلبة القضاة، لتمتد إلى غاية الـ17 من شهر سبتمبر الجاري، حسبما أورده بيان لوزارة العدل.
وأوضح نفس المصدر أن «مرحلة التسجيلات الأولية للدورة الثانية للمسابقة الوطنية لتوظيف الطلبة القضاة، ستجري في الفترة الممتدة ما بين الـ6 سبتمبر 2026 بداية من الساعة 00:00 والـ17 من نفس الشهر إلى غاية الساعة 16:00، وذلك من خلال الرابط المخصص للعملية: https://concours.mjustice.dz».

خليل وحشي