في غارات صهيونية جديدة على مدينة صور بلبنان

استشهاد 7 أشخاص و إصابة 45 آخر بجروح متفاوتة

ص 03

الرايـة
ER-RAYA
يومية إخبارية وطنية
..الحقيقة ضالتنا

خلال لقاء بعنوان "المؤرخون وكشف الجرائم الاستعمارية"، مليكة رحال:

الجرائم الاستعمارية تمثل "أدلة تاريخية لا يمكن إنكارها"

ص04

إلى جانب متابعة الشؤون التنظيمية للحزب

النهضة تعقد اجتماعا لمكتبها الوطني تناول عدة قضايا

ص03

الأحد 10 نوفمبر 2024 الموافق لـ 08 جمادى الأولى 1446هـ ■ www.errayaonline.dz ■ • السلسلة الجديدة • السنة الثالثة عشرة • العدد 3157 - الثمن : 20 دج

قال بملتقى حول "دور المرأة من ثورة التحرير المجيدة، ربيقة :

المرأة الجزائرية "أدركت عبر تاريخها الطويل قداسة دورها في الحياة"

● نظم يوم أمس السبت بالجزائر العاصمة ملتقى حول "دور المرأة من ثورة التحرير المجيدة الى بناء الجزائر الجديدة"، تم خلاله استعراض نضال وكفاح المرأة الجزائرية إبان الثورة التحريرية وما تلاها في مرحلة البناء والتشييد.

ص 04

حمل شعار «الجزائر.. رؤية مؤسسيها وتطلعات شبابها»

حركة البناء الوطني تختتم مؤتمرها السنوي التاسع بالعاصمة

ص03

في إطار الحركة الجزئية التي أجراها الرئيس عبد المجيد تبون

مراد يشرف على تنصيب علي مولاي واليا لولاية تيبازة

ص03

عنابة

سرايدي تحظى بمشاريع طموحة

ملف التنمية محور اهتمام الوالي

● يواصل والي عنابة عبد القادر جلاوي خرجاته الميدانية لمختلف بلديات الولاية من أجل الإسراع، في تجسيد البرامج التنموية وتحسين الإطار المعيشي للمواطن إلى جانب الاهتمام بمطالب وانشغالات ساكنة عنابة.

ص05

قسنطينة

بمشاركة قوية وحضور معتبر

تحتضن المعرض الوطني للحرف تحت شعار "حرفنا في كتبنا"

● احتضنت يوم أمس المكتبة الرئيسية للمطالعة العمومية لولاية قسنطينة، مصطفى نطور بباب القنطرة المعرض الوطني للحرف التقليدية بمناسبة اليوم الوطني للحرفي، وذلك تحت شعار "حرفنا في كتابنا"، وذلك بالتعاون مع "دار بلادي" للحرف والفنون الثقافية،

ص08

الرابطة المحترفة الأولى موبيليس /الجولة الثامنة:

«السياسي» و «الحمراوة» يواصلان عروضهما القوية، «السيسكاوة» ينهار أمام الأكاديمية والشلف يوقع على أول انتصار

ص13-12

بالصوت والصورة

التعليق لكم..؟! إعداد: الراية

"كومندوس حكومي"..

أكد رئيس حركة البناء الوطني أن الجزائر تدخل مرحلة جديدة من عمرها، مُثمنا التلاحم الوطني الذي واجهت به الجزائر إكراهات الواقع الاقتصادي الصعب الذي مسّ أغلب الدول خلال السنوات الماضية.
وأبدى ، خلال المؤتمر الفكري السنوي الذي جاء تحت عنوان "على نهج الشهداء والمؤسسين"، دعمه لمسعى رئيس الجمهورية عبد المجيد تبون، لإيجاد "كومندوس حكومي يجمع بين معاني النزاهة والكفاءة"، قائلا إنهما "من ضرورات بناء الحزم الوطني اللازم لإحداث ثورة حقيقية في التسيير والطموح العالي لبلوغ الأهداف والاستجابة لطموحات المواطنين في العيش الكريم".

إلتهاب الأسعار في الأسواق...!

"قمة باكو" "الأخوة الإنسانية"

أشاد البيان الختامي للقمة العالمية لقادة ورموز الأديان التي عقدت في العاصمة الأذرية باكو بوثيقة "الأخوة الإنسانية من أجل السلام العالمي والتعايش المشترك"، بدور الوثيقة الكبير في تعزيز الحوار والتعاون المشترك بين أتباع الأديان والثقافات المختلفة وترسيخ قيم التعايش والتسامح والإخاء الإنساني.
ورحب البيان دعم القمة لـ"جناح الأديان" باعتباره منصة للحوار بين الزعماء الدينيين من أجل إيجاد حلول فعالة لمشكلات المناخ.
واختتم المشاركون بتوجيه دعوة إلى الدول والمنظمات الدولية والإقليمية والدينية والعامة وقادة الأديان، لحشد الدعم العالمي لجعل رؤية المستقبل أكثر استدامة حقيقة واقعة.

وفـــــاة الأســـــطـــــورة

توفي اللاعب السابق لفريق جبهة التحرير الوطني لكرة القدم، رشيد مخلوفي، عن عمر ناهز 88 سنة، بعد مرض عضال.
وتحول مخلوفي الأسطورة السابقة لنادي سانت إيتيان الفرنسي، إلى عالم التدريب بعد انتهاء مشواره الكروي كلاعب، وأشرف على تدريب المنتخب الوطني الذي توج معه بالميدالية الذهبية في الألعاب المتوسطية 1975- ، متبوعة بعد ثلاث سنوات بميدالية ذهبية ثانية في الالعاب الإفريقية1978- .
كما كان الراحل ضمن الطاقم الفني للفريق الوطني الجزائري في نهائيات كاس العالم 1982 بإسبانيا.

انخفاض يقدر بـ 12- وفاة

توفي 8 أشخاص وأصيب 325 آخرون بجروح إثر وقوع 282 حادث مرور جسماني على مستوى المناطق الحضرية خلال الفترة الممتدة من 29 أكتوبر المنصرم إلى 7 نوفمبر الجاري، حسب حصيلة لمصالح الأمن الوطني.
و بالإحصائيات المسجلة في الأسبوع الماضي، عرفت حصيلة حوادث المرور انخفاضا يقدر بـ (34-) وفي عدد الجرحى بـ (69-) وكذا في عدد الوفيات بـ(12-).
وأشار نفس المصدر إلى أن أسباب هذه الحوادث تعود بالدرجة الأولى إلى العنصر البشري بنسبة تفوق 97 بالمائة.

"روث البقر" والمشي على النار..

تتميز الهند بالتنوع الثقافي الهائل، حيث تشتهر بمهرجاناتها الفريدة والمليئة بالتقاليد والطقوس الغريبة التي تجمع بين الدين والثقافة.
من بين هذه المهرجانات، يبرز مهرجان "روث البقر" ومهرجان "المشي على النار" كأحد أغرب المهرجانات التي تقام في البلاد.
يُعتبر مهرجان "روث البقر" واحدًا حيث يتم تزيين البقر بألوان مختلفة وتكريمها كرمز للخير والثروة.
أما مهرجان "المشي على النار" أو "تشالاكي"، حيث يشارك الناس في مسيرات دينية تنتهي بمشيهم على فتيل مشتعل بالنار بأقدامهم العارية.

"لقد صوت".. أشهر ملصق انتخابي

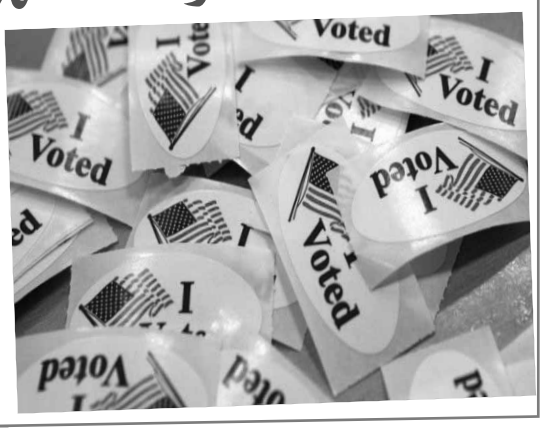

تُعد ملصقات "لقد صوت" التي تحمل علم الولايات المتحدة الأمريكية، دليلاً على أداء الواجب المدني في يوم الانتخابات.
وأصبحت هذه الملصقات، التي تتخذ شكل بيضة، رمزاً للفخر، حيث يلتقط الناخبون صورا سيلفي أثناء ارتدائها، ويستخدمونها كإثبات على مشاركتهم في الانتخابات للحصول على خصومات من المتاجر.
تعود فكرة تصميم ملصق "لقد صوت" إلى عام 1987، حيث ابتكرته شركة "إنتاب" العائلية المتخصصة في توريد مستلزمات الانتخابات في سياتل.
وكانت الشركة تعاني من قلة الإيرادات، فقررت بودرو ابتكار الملصق إلى جانب مجموعة من المنتجات الجديدة.

حركات التحرر الإفريقية في صالون الكتاب

في ندوة نظمت بفضاء افريقيا تحت شعار: "اشعاع الثورة الجزائرية في إفريقيا: قيم ثورة نوفمبر المجيدة في القارة"، وذلك ضمن فعاليات الطبعة الـ27 لصالون الجزائر الدولي للكتاب (سيلا)، اشاد السياسي الايفواري، كونان كواديو سميون بالعلاقات التي تربط الشعبين الايفواري والجزائري، مشيرا الى انه و منذ 1960 هناك جالية جزائرية كبيرة في كوت ديفوار".
وتم خلال الندوة عرض عدة كتب تخص القارة من بينها كتاب "الجزائر افريقيا مانديلا" و أيضا "الدليل الاستراتيجي لإفريقيا".

شايبي شاب وليس "شيباني"

عقد الناخب الوطني فلاديمير بيتكوفيش ندوة صحفية، وتطرّق إلى خياراته الفنية خصوصا اللاعبين الشباب، الذين أكد بأنهم يُعتبرون مستقبل الفريق رغم أن اختيار القائمة "لم يكن سهلا"، مؤكدا في الوقت ذاته بأن الأبواب لم توصد في وجه أي لاعب. وبخصوص استدعاء مجموعة من الأسماء التي لا تمتلك التنافسية على غرار فارس شايبي، أوضح بيتكوفيتش بأنه فعل ذلك دائما لمساعدة اللاعبين على استعادة مستواهم.
وتابع "يمكن لشايبي أن يساعدنا كثيرا مع المنتخب سيما مع وجود غيابات لأربعة لاعبين في الوسط هم بن ناصر بوداوي بن طالب وعوار".

الراية
ER-RAYA
تصدر عن شركة الهلال للصحافة ش.ذ.م.م
المدير العام مسؤول النشر
رئيس التحرير
خليفة عقون

الإدارة العامة
14 نهج بن مليك عبد الرحمان
قسنطينة - 25000
الهاتف : 74 66 92 031
الفاكس : 56 01 92 031
المكتب الرئيسي2-باتنة
20 شارع الإخوة دايخ ط2 حي 5 جويلية
الفاكس : 49 67 85 033
الهاتف : 09 63 85 033
البريد الإلكتروني :
www.errayaonline.dz
errayajournal@gmail.com

رقم الحساب البنكي :
00 300 344 300 106 3000 23
بنك الفلاحة والتنمية الريفية
وكالة باتنة 344
رقم الحساب البريدي الجاري (CCP):
SARL SEHPSI
00 00 37 8778 clé 33
مصلحة الاشهار
هاتف :72 30 93 031
86 30 93 031
هاتف/ فاكس 47 31 93 031

المؤسسة الوطنية للنشر والإشهار
وكالة الجزائر:
1 شارع باستور - الجزائر العاصمة
الهاتف الثابت:
020.05.10.42 / 020.05.20.91
الفاكس: 020.05.11.48 /
020.05.13.77/ 020.05.13.45
البريد الإلكتروني:
agence.regie@anep.com.dz
programmation.regie@anep.com.dz
agence.oran@anep.com.dz
agence.ouargla@anep.com.dz

وكالة قسنطينة
حي الاستقلال 384 مسكن
عمارة 05 علي منجلي
الهاتف : 94 14 29 030 29
94 14
البريد الإلكتروني:
agence.constantine@anep.com.dz
وكالة عنابة
7 ساحة الثورة - عنابة
الهاتف : 00 66 82 038
البريد الإلكتروني:

الطباعة:
- مؤسسة الطباعة للشرق
- مؤسسة الطباعة للوسط
- مؤسسة الطباعة للغرب
التوزيع:
SO DI PRESS

ملاحظة :
الوثائق التي تَرد إلى الجريدة لا تُرد إلى أصحابها سواء نشرت أو لم تنشر

في إطار الحركة الجزئية التي أجراها الرئيس عبد المجيد تبون

مراد يشرف على تنصيب علي مولاي واليا لولاية تيبازة

أشرف وزير الداخلية والجماعات المحلية والتهيئة العمرانية،ابراهيم مراد،الخميس المنصرم،على مراسم تنصيب علي مولاي بصفته واليا لهذه الولاية خلفا للسيد أبوبكر الصديق بوستة الذي عين واليا على ولاية تيزي وزو.

فاروق.ع

وفي كلمة ألقاها خلال مراسم تنصيب الوالي الجديد،الذي عين في إطار الحركة الجزئية التي أجراها رئيس الجمهورية،السيد عبد المجيد تبون،يوم الثلاثاء الماضي،في سلك الولاة والولاة المنتدبين،شدد السيد مراد على "ضرورة وضع تحسين الإطار المعيشي للمواطنين في صلب الاهتمامات باستغلال كل قدرات ولاية تيبازة الثرية".

وأكد أن حركة الولاة تأتي في خضم الاحتفالات بالذكرى ال70 لاندلاع ثورة نوفمبر المجيدة و هي "رمزية أراد من خلالها رئيس الجمهورية إعطاء دفعة جديدة لخدمة الوطن و المحافظة على أمانة الشهداء من جهة، و من جهة ثانية تأتي الحركة مباشرة عقب تجديد الثقة في شخص السيد عبد المجيد تبون و انتخابه لعهدة ثانية لتولي شؤون البلاد، ما يبرز حرصه الشديد على الاهتمام بالحياة اليومية للمواطن بكل تفاصيلها و بكل إخلاص".

ودعا الوزير الوالي الجديد إلى "مواصلة الجهود الجبارة التي بذلها الوالي السابق الذي استدرك التأخر الكبير الذي كان مسجلا قبل ثلاث سنوات ما سمح لولاية تيبازة بقطع أشواط مهمة في بعث جميع المشاريع التي كانت معطلة أبرزها مشروع تحويل مياه سد كاف الدير،و رفع التجميد عن 17 مشروعا و تحقيق نتائج كبيرة لتنمية المناطق المعزولة".

وأكد على "وجوب استغلال جميع قدرات الولاية الأثرية و السياحية و الفلاحية وفي الصيد البحري من أجل تحسين الإطار المعيشي للمواطنين والتفكير في مبادرات لدفع حركة التنمية موازاة مع العمل على مواجهة المخاطر كالفيضانات".

من جهة أخرى، أكد السيد مراد أن "الكثير تحقق خلال السنوات الماضية بفضل حرص رئيس الجمهورية على الاهتمام بالمناطق المعزولة"، داعيا إلى مواصلة العمل للتكفل "الأنجع" بالمناطق الريفية و الجبلية في مجالات النقل و التمدرس و توصيلها بشبكات الكهرباء و الغاز و المياه و غيرها.

ولفت إلى أن هذه التوجيهات، "تأتي تنفيذا لسياسة رئيس الجمهورية الذي يضع المواطن و الأمن الغذائي و الأمن المائي في صلب اهتماماته"، مبرزا أن الجزائر "ستتمكن قريبا من تحسين خدمات توزيع الماء بشكل كبير بفضل مشاريع المحطات الخمسة لتحلية مياه البحر، كما أنها ستحقق أمنها الغذائي بفضل مشاريع دعم الزراعات الاستراتيجية".

وحث السيد مراد الوالي الجديد على تشجيع الصناعات التحويلية و نشاطات الصيد البحري و تربية المائيات و حماية الساحل، خاصة أن ولاية تيبازة تتوفر على شريط ساحلي يتعدى ال116 كلم و نسيج غابي كثيف فضلا عن قدراتها السياحية و الثقافية.

وفي سياق آخر، دعا وزير الداخلية إلى "توخي الحيطة و الحذر و المزيد من اليقظة لمواجهة حرب إغراق الجزائر بالمخدرات المندرجة ضمن مخططات استهداف الجزائر من خلال شبابها"، منوها بالعمل الكبير للجيش الوطني الشعبي و الأسلاك الأمنية في مواجهة هذه الجرائم المنظمة و العدائية و حماية الحدود.

من جهته، أكد الوالي الجديد أنه سيعمل على مواصلة نفس وتيرة التنمية التي شهدتها ولاية تيبازة خلال السنوات الماضية، معربا عن أمله في أن يكون في مستوى طموحات السيد رئيس الجمهورية على الثقة التي وضعت في شخصه.

إلى جانب متابعة الشؤون التنظيمية للحزب

النهضة تعقد اجتماعا لمكتبها الوطني تناول عدة قضايا

عقدت حركة النهضة،برئاسة أمينها العام، محمد ذويبي، اجتماعا لمكتبها الوطني تناول قضايا وطنية ودولية،إلى جانب متابعة الشؤون التنظيمية للحزب، حسب ما أفاد به يوم أمس السبت بيان للحركة.

وبالمناسبة،أعربت الحركة عن "اعتزازها ببطولات الشهداء وتضحياتهم الجسام لنيل الاستقلال"، وذلك في سياق الاحتفالات المخلدة للذكرى ال70 لاندلاع الثورة التحريرية المجيدة، مؤكدة على ضرورة "مطالبة فرنسا الاستعمارية بالاعتذار والتعويض عن جرائمها المرتكبة في حق الشعب الجزائري".

كما سجلت الحركة "فخرها بالعرض العسكري الذي نظمه الجيش الوطني الشعبي بمناسبة سبعينية اندلاع الثورة التحريرية في صورة تعكس جاهزيته التامة للحفاظ على استقلال الجزائر وسلامة ترابها".

وبخصوص مشروع قانون المالية لسنة 2025 المعروض حاليا للنقاش أمام نواب المجلس الشعبي الوطني، ثمنت حركة النهضة "قرار العودة لتمويل المشاريع الكبرى"، معتبرة إياه "خطوة ضرورية لتحريك الاقتصاد الوطني".

وعلى الصعيد الدولي، أكدت الحركة أن ما يتعرض له الشعب الفلسطيني من إبادة وقتل وإجرام وتهجير قسري أمام مرأى العالم "يعبر على الوجه البشع للمحتل الصهيوني وداعميه، وهو ما يعتبر غطاء وحصانة لمزيد من الإجرام واعتداء على الإنسانية جمعاء".

كما استنكرت الحركة تصريحات الرئيس الفرنسي إيمانويل ماكرون أمام البرلمان المغربي، والتي "تهجم فيها على المقاومة الفلسطينية، خلافا لكل الشرائع التي تعطي الحق لمكافحة أي محتل واسترجاع سيادته على أرضه ومقدساته" مدينة تصريحه حول "السيادة المزعومة للمغرب على الصحراء الغربية، متجاهلا مبادئ القانون الدولي الذي يكفل حق تقرير المصير لكل شعب يعيش تحت الاحتلال".

خالد محمودي

في غارات صهيونية جديدة على مدينة صور بلبنان

استشهاد 7 أشخاص و إصابة 45 آخر بجروح متفاوتة

أفادت وزارة الصحة اللبنانية،أمس السبت في حصيلة جديدة،باستشهاد 7 أشخاص،من بينهم طفلتان،و إصابة 45 آخرين بجروح متفاوتة في غارات صهيونية على مدينة صور.

وأوضحت الوزارة ،أن غارات الاحتلال الصهيوني على مدينة صور منذ أمس الجمعة "أدت إلى سقوط سبعة شهداء، من بينهم طفلتان، وإصابة 45 آخرين بجروح، إضافة إلى أشلاء سيتم العمل على تحديد هوية أصحابها بإجراء فحوص الحمض النووي"،مشيرة إلى استمرار أعمال رفع الأنقاض للبحث عن المفقودين.

وفي السياق،ذكرت الوكالة اللبنانية أن عناصر الدفاع المدني اللبناني، بمؤازرة الجيش، انتشلت ثلاث جثث لشهداء من بلدة جبال البطم، فيما شن الطيران الحربي الصهيوني غارة ثالثة اليوم على حي مريصع في بلدة أنصار، بالإضافة إلى غارات على المنطقة بين باتوليه وعين بعال، وبلدة الحنية في صور، ومرتفعات بلدة قصرنبا، والجمالية، وحدث بعلبك.

وأعلنت وزارة الصحة اللبنانية،في بيان سابق،أن الحصيلة الأولية للغارات الصهيونية على مدينة صور بلغت ثلاثة شهداء و 30 جريحا، مشيرة إلى تواصل أعمال رفع الأنقاض عن المباني المستهدفة، بحثا عن ناجين محتملين.

و ارتفع عدد ضحايا الغارات الصهيونية على قرى قضائي صور وبنت جبيل جنوبي لبنان، إلى تسعة شهداء وعشرات الجرحى.

وأعلنت الوكالة اللبنانية للإعلام عن موجة جديدة من الاعتداءات الصهيونية على قرى قضائي صور وبنت جبيل استمرت حتى صباح اليوم. وذكرت أن الطيران الصهيوني أغار على مدينة صور أكثر من مرة و استهدف مباني عدة، فيما قصف عدة قرى في بنت جبيل.

في غضون ذلك،واصل الطيران الاستطلاعي والمسير الصهيوني التحليق بكثافة ليل أمس وحتى صباح اليوم فوق قرى قضائي صور و بنت جبيل وأطلق القنابل الضوئية فوق قرى القطاعين الغربي والأوسط وصولا حتى مشارف مدينة صور.

ويتعرض لبنان لعدوان صهيوني منذ أكتوبر 2023،لكن منذ نهاية سبتمبر الماضي زادت وتيرة القصف الجوي والمدفعي بشكل غير مسبوق، وتوسع نطاق الاستهداف ليمتد إلى العاصمة بيروت، ما تسبب في استشهاد وإصابة آلاف المدنيين، فضلا عن إجبار أكثر من مليون شخص على النزوح من منازلهم.

خالد محمودي

حمل شعار "الجزائر.. رؤية مؤسسيها وتطلعات شبابها"

حركة البناء الوطني تختتم مؤتمرها السنوي التاسع بالعاصمة

اختتمت حركة البناء الوطني أمس السبت بالجزائر العاصمة، مؤتمرها السنوي التاسع،الذي حمل شعار "الجزائر.. رؤية مؤسسيها وتطلعات شبابها".

وخلال فعاليات الاختتام،ألقى رئيس الحركة،السيد عبد القادر بن قرينة محاضرة أكد من خلالها على "خطورة الوضع الإقليمي والدولي الراهن،الذي يفرض على الجميع الوقوف وقفة رجل واحد لحماية الجزائر ومواجهة التحديات المطروحة".

كما حذر بالمناسبة من "محاولات بعض الأطراف استهداف استقرار الجزائر و مؤسساتها من خلال الحملات الدعائية العدائية التي تنتهجها، والتي تحاول من خلالها التغطية على إخفاقاتها ومخططاتها الدنيئة المفضوحة التي استباحت كافة القيم والمبادئ وضربت بالقوانين والاتفاقيات الدولية عرض الحائط"، مبرزا "دور النخب كفاعل أساسي على الساحة الوطنية في حماية الجزائر ومقوماتها ووحدتها الوطنية".

هذا وقد انبثق عن هذا المؤتمر جملة من التوصيات أبرزها، "الاهتمام ببيان الفاتح نوفمبر وتضمينه في المناهج التربوية وتبيان أبعاده وأسسه لتعميق الهوية الوطنية، المبادرة محليا بتنظيم لقاءات فكرية لنشر الوعي في أوساط الشباب، بناء مشروع وطني متكامل ينتهج الحوار البناء، ضرورة حماية الوحدة الوطنية ورص الصف الداخلي لمواجهة التحديات،إلى جانب ترسيخ الفكر المقاولاتي والريادة في المراحل الأولى من التعليم والعمل على توسيع مجالات تمويل المؤسسات بمختلف أنواعها".

آسيا مساوي

خلال لقاء بعنوان "المؤرخون وكشف الجرائم الاستعمارية"، مليكة رحال:

الجرائم الاستعمارية تمثل "أدلة تاريخية لا يمكن إنكارها"

أكد جامعيون، أمس الجمعة، في إطار فعاليات الطبعة السابعة والعشرين لصالون الجزائر الدولي للكتاب، على ضرورة جمع الشهادات من أولئك الذين عايشوا المجازر المرتكبة إبان الاستعمار الفرنسي من أجل المساهمة في كتابة تاريخ الجزائر.

هوارية عبدلي

وأوضحت المؤرخة مليكة رحال، المتخصصة في تاريخ الجزائر، خلال لقاء بعنوان "المؤرخون وكشف الجرائم الاستعمارية"، أن جمع الشهادات من المجاهدين وأقاربهم وشهود آخرين حول العنف والجرائم الاستعمارية يشكل "مادة" لكتابة تاريخ بلدنا.

وترى الباحثة ومؤلفة العديد من الكتب حول تاريخ الجزائر المعاصر، أن الروايات المجمعة من شهود وضحايا الجرائم الاستعمارية تمثل "أدلة تاريخية لا يمكن إنكارها" لكشف "كيف تم استخدام الاختفاء القسري، خاصة خلال معركة الجزائر، كأداة بيد السلطات الاستعمارية الفرنسية".

وأشارت السيدة مليكة رحال إلى "الضرورة الملحة" لجمع الشهادات حول الجرائم التي ارتكبت خلال فترة الاحتلال الفرنسي للجزائر، مؤكدة أننا لا نملك "بيانات إحصائية كافية" عن جميع هذه الجرائم الاستعمارية وأشكال العنف، بما في ذلك "التعذيب والترحيل والاختطاف".

وفي هذا السياق، يرى المؤرخ حسني قيطوني أنه من الضروري كتابة "قصص فردية متعددة حول الجرائم المرتكبة ضد المدنيين، خاصة عمليات ترحيل الأطفال".

واستطرد يقول إن "الجيش الاستعماري لم يرتكب فقط المجازر ضد المدنيين والمناضلين من أجل القضية الوطنية، بل ارتكب أيضا أنواعا أخرى من أعمال العنف، بما فيها الاغتصاب والترحيل ونقل الأطفال إلى الخارج وسلب الممتلكات".

وتستمر الطبعة ال27 لصالون الجزائر الدولي للكتاب إلى غاية 16 نوفمبر الجاري بقصر المعارض بالصنوبر البحري (الجزائر العاصمة)، بتنظيم برنامج خاص بالاحتفاء بالذكرى السبعين (70) لاندلاع ثورة نوفمبر 1954 المجيدة، إضافة إلى لقاءات ونقاشات حول مواضيع متعددة تتعلق بالأدب والتراث والتاريخ والسينما.

في كلمة له بمناسبة الاحتفال باليوم الوطني للحرفي، ديدوش:

الحرفيون يحملون ويرفعون راية تاريخ وأصالة أمة عريقة"

أكد وزير السياحة والصناعة التقليدية، مختار ديدوش، اليوم السبت بالجزائر العاصمة، على ضرورة التكفل بانشغالات الحرفيين وجعل نشاط الصناعة التقليدية يساهم بشكل فعال في خلق الثروة.

و أوضح الوزير في كلمة له خلال إشرافه على الاحتفال باليوم الوطني للحرفي المصادف ل9 من نوفمبر من كل سنة، أن هذه السانحة تعد "محطة هامة" للتطرق الى "الانشغالات الخاصة بالحرفيين والتكفل بها من أجل المساهمة في خلق الثروة، تجسيدا لمخطط عمل الحكومة، المنبثق عن التزامات رئيس الجمهورية، السيد عبد المجيد تبون، في هذا المجال".

واعتبر الوزير في كلمته أن الصناعة التقليدية تعد بمثابة "أداة في مجال التشغيل، لاسيما في أوساط الشباب، حيث بلغ عدد النشاطات الحرفية المسجلة لحد الآن ما يقارب 460 ألف نشاط"، مبرزا أهمية مساهمة هذا المجال في "تحقيق التنمية الاقتصادية خارج إطار المحروقات".

ودعا السيد ديدوش بالمناسبة الحرفيين الى "المساهمة في التنمية ومواكبة حركية التطور خاصة وأنهم --مثلما قال-- يحملون ويرفعون راية تاريخ وأصالة أمة عريقة"، مجددا لهم تهانيه الخالصة بمناسبة اليوم الوطني للحرفي، الذي يعد "فرصة لتقييم الانجازات و ما يجب تحقيقه مستقبلا خدمة للصناعة التقليدية والحرف في الجزائر".

وبمناسبة استعداد الجزائر للمشاركة كضيف شرف في فعاليات الطبعة ال28 للمعرض الدولي للصناعة التقليدية، المزمع تنظيمه بمدينة ميلانو (إيطاليا) في أواخر نوفمبر الجاري، دعا الوزير الحرفيين لأن يكونوا "حاضرين بقوة" في هذا الحدث الدولي، بغية "تثمين وإبراز كنوز الجزائر و تنوع تراثها المادي واللامادي".

بدوره ثمن رئيس الغرفة الوطنية للصناعة التقليدية والحرف، محمد هشام نايت رابح، ما تم انجازه في مجال الصناعة التقليدية والحرف من طرف الحرفيين عبر كامل التراب الوطني الذين "يعملون جاهدين لترقية وتحسين نوعية الحرف التقليدية والحفاظ على الهوية والاصالة الوطنية والتراث المادي واللامادي الذي تزخر به الجزائر".

هوارية عبدلي

لدى إشرافه على ندوة جهوية ببسكرة، حساني شريف

ندعو الطبقة السياسية إلى الدفاع عن المصالح العليا للبلاد

دعا رئيس حركة مجتمع السلم (حمس) عبد العالي حساني شريف يوم أمس السبت من بسكرة الطبقة السياسية "للدفاع عن المكاسب التي تحققت في البلاد منذ استقلالها".

و ابرز السيد حساني شريف خلال إشرافه على ندوة جهوية لإطارات تشكيلته السياسية لولايات بسكرة و توقرت و المغير و أولاد جلال احتضنها المركب السياحي سيدي يحيى "الدور الذي يتعين على الطبقة السياسية أن تقوم به للدفاع عن المكاسب التي تحققت في البلاد منذ استقلالها".

كما دعا الطبقة السياسية إلى الدفاع عن المصالح العليا للبلاد و التصدي للتحرشات و الاستفزازات الرامية للتأثير على مواقف الجزائر الداعمة للقضايا العادلة ونصرة الشعوب المضطهدة.و ذكر السيد حساني شريف بالمناسبة بأن تشكيلته السياسية تتخذ من قيم ثورة نوفمبر المجيدة "نهجا لها" وستواصل مسارها في خدمة الوطن و التمسك بمبادئ بيان أول نوفمبر 1954 كون حركة مجتمع السلم تدرك جيدا -حسبه- حجم التحديات التي تواجه البلاد.

ق.و

قال بملتقى حول "دور المرأة من ثورة التحرير المجيدة، ربيقة:

المرأة الجزائرية "أدركت عبر تاريخها الطويل قداسة دورها في الحياة"

نظم يوم أمس السبت بالجزائر العاصمة ملتقى حول "دور المرأة من ثورة التحرير المجيدة الى بناء الجزائر الجديدة"، تم خلاله استعراض نضال وكفاح المرأة الجزائرية إبان الثورة التحريرية وما تلاها في مرحلة البناء والتشييد.

وفي كلمة قرأها نيابة عنه مدير المركز الوطني للدراسات والبحث في المقاومة الشعبية والحركة الوطنية وثورة أول نوفمبر، حسين عبد الستار، أبرز وزير المجاهدين وذوي الحقوق، العيد ربيقة، المشاركة الفعالة للمرأة الجزائرية إبان الثورة التحريرية، مشيرا الى أنها "واكبت مسار التغيير بعد الاستقلال ومثلت صورة تعكس دورها ومساهمتها في الثورة".

وأوضح في ذات السياق أن سنوات النضال الطويلة التي خاضتها المرأة الجزائرية مكنتها من "اقتحام مختلف المجالات وبكفاءة واقتدرا وتبوأت على اثرها مناصب ووظائف مختلفة"، كما عملت على "تحقيق التنمية الشاملة والمستدامة للوطن". وأضاف أن المرأة الجزائرية "أدركت عبر تاريخها الطويل قداسة دورها في الحياة، فكانت مضرب المثل في الالتزام والبطولة من أجل الدفاع عن قيم وأخلاق المجتمع ومثلت نموذجا مشرفا في النضال والتضحية في سبيل رفعة الوطن وسيادته".

من جهته، أكد الأمين العام للمنظمة الوطنية للمجاهدين، حمزة العوفي، أن المرأة الجزائرية "قامت، عبر مختلف مراحل الثورة التحريرية المجيدة، بكل مهامها ولم تتخل أبدا عن أداء واجبها، وهي اليوم تشارك، إلى جنب أخيها الرجل، في معركة البناء في شتى الميادين والمجالات".

وفي مداخلة له حول نفس الموضوع، اعتبر رئيس اللجنة الجزائرية للتاريخ والذاكرة، محمد لحسن زغيدي، أن مشاركة المرأة الجزائرية "ترجمت في أشكال وأنماط مختلفة منذ مرحلة المقاومة الشعبية إلى ما بعد الاستقلال وهي اليوم مفخرة الذاكرة الوطنية".

للإشارة، شهد الملتقى تقديم شهادات حية عن نضال وكفاح المرأة الجزائرية ضد الاستعمار الفرنسي، والتي كانت مفخرة في الالتزام ونكران الذات من أجل الدفاع عن قيم المجتمع ومثالا في التضحية من أجل عزة وكرامة الوطن.

كما عرف تكريم بعض الشخصيات النسوية من مختلف المجالات.

ق.و

بمناسبة احياء اليوم العالمي للادخار:

الجمعية المهنية للبنوك تنظم ابوابا مفتوحة من 10 الى 13 نوفمبر

تنظم الجمعية المهنية للبنوك والمؤسسات المالية والبنوك الوطنية، بمناسبة احياء اليوم العالمي للادخار، أبوابا مفتوحة، من 10 الى 13 نوفمبر الجاري، على مستوى الجامعات والمدارس العليا عبر كامل التراب الوطني من أجل ترسيخ الثقافة المالية، حسبما افاد به بيان للجمعية.

و يكمن الهدف الرئيسي من تنظيم هذه الأبواب المفتوحة حول موضوع وسائل الدفع الالكتروني في اعلام وتثقيف فئة الشباب الجامعي حول المنتجات والخدمات البنكية الرقمية ووسائل الدفع الالكتروني، ما سيسمح لهم مستقبلا بمعرفة كل الخدمات والمنتجات التي توفرها البنوك على غرار الحساب البنكي وكيفية استعماله وفوائده، والمنتجات و الخدمات البنكية المرتبطة بالحساب البنكي.

بالإضافة الى هذا، تهدف هذه التظاهرة الى التعريف بوسائل الدفع الالكتروني بالبطاقة البنكية و الدفع الالكتروني عبر الأنترنت و المنتجات والخدمات البنكية الرقمية في الجزائر و ترسيخ ثقافة مالية من اجل الشمول المالي.

كما سيقوم ممثلو مختلف البنوك الوطنية بتسليط الضوء على موضوع الممارسات البنكية والمنتجات والخدمات البنكية في الجزائر. وتندرج هذه الخطوة في إطار البرنامج الوطني للثقافة المالية حيث سيتم إطلاق عدة نشاطات وبطريقة دورية لهذا الغرض، وفقا للمصدر نفسه.

ق.و

سرايدي تحظى بمشاريع طموحة

ملف التنمية محور اهتمام والي بعنابة

يواصل والي عنابة عبد القادر جلاوي خرجاته الميدانية لمختلف بلديات الولاية من أجل الإسراع، في تجسيد البرامج التنموية وتحسين الإطار المعيشي للمواطن إلى جانب الاهتمام بمطالب وانشغالات ساكنة عنابة.

دليلة. ب

وفي زيارة ميدانية قادته أول أمس إلى بلدية سرايدي وقف جلاوي، على مدى تقدم عدد من المشاريع ببلدية سرايدي ومن بين المشاريع التي لقيت دعما من طرف المسؤول الأول، عن الجهاز التنفيذي بعنابة، مشروع تدعيم طريق عين بربر بالمتاريس بمنطقة الرّمانات.

إلى جانب تأكيده على السليم إنجاز ساحة لعب بمنطقة بوزيزي ببلدية سرايدي في آجالها المحددة، هذا المشروع يهدف حسب القائمين عليه إلى خلق فضاء لائق وعصري للعائلات وللأطفال ولساكنة منطقة بوزيزي.

ويبقى ملف التمدرس محل اهتمام السلطات المحلية بولاية عنابة، لتفادي الاكتظاظ داخل المدارس خاصة مع التوسع العمراني الجديد والتنوع في النسيج السكني وعليه وخلال زيارته الميدانية إلى بلدية سرايدي عاين والي عنابة مشروع انجاز أربعة أقسام، وقد تم إعطاء إشارة الانطلاق للمشروع، كما أكد جلاوي أن هذا الإنجاز هو مكسب لسكّان الحي لتخفيف الضغط على المدارس الأخرى، مذكرا بضرورة توفير كل الضروريات الخاصة بالتجمعات المدرسية .

وفي سياق متصل، وبإعتبار بلدية سرايدي سياحية بإمتياز، نظرا لتوفرها على النسيج الغابي الكثيف والذي زاد من جمال المنطقة أدرجت مصالح بلدية سرايدي مشروع تهيئة حديقة الألعاب بسرايدي، ويحتوي المشروع على مساحات خضراء، نافورة، فضاءات للعب والتسلية، إضافة الى الانارة العمومية.

القالة في الطارف

توقف 27 شخصا بصدد الهجرة غير شرعية عبر البحر

أحبطت فرقة مكافحة تهريب المهاجرين والاتجار بالأشخاص بالمصلحة الولائية للشرطة القضائية لأمن ولاية الطارف بالتنسيق مع الفرقة البحرية لحراس السواحل بالقالة، نهاية الأسبوع المنصرم، محاولتين للهجرة غير الشرعية عبر البحر، وتوقف 27 شخصا تتراوح أعمارهم ما بين (19 و41سنة)، من بينهم امرأتان، ينحدرون من ولايات الطارف، قسنطينة، سطيف، البليدة، ووهران.

القضيتين جاءتا بناءً على معلومات مفادها وجود أشخاص بصدد التحضير للهجرة بطريقة غير مشروعة عبر البحر، حيث توجت التحريات والأبحاث الميدانية التي باشرها محققو المصلحة بالتنسيق مع الفرقة البحرية لحراس السواحل بالقالة، من إحباط محاولتين للهجرة غير شرعية عبر البحر، وتوقيف 27 شخصا مشتبه فيهم، كانوا بصدد الإبحار السري انطلاقا من شاطئي الحناية والشط بولاية الطارف.

العمليتان اللتان تمتا تحت إشراف النيابة المختصة إقليميا، أسفرتا عن ضبط قاربين (02) صيد بحري، محركين لقاربي صيد بحري قوة 40 حصان، سبع(07) براميل معبأة بمادة البنزين، تم اتخاذ الإجراءات القانونية ضد المشتبه فيهم بالتنسيق مع النيابة المختصة إقليميا.

عــلاء. ن

قسنطينة

نحو تسليم مقاطع من ازدواجية الطريق الوطني رقم 27

من المنتظر أن يتم تسليم مقاطع من ازدواجية الطريق الوطني رقم 27 الرابط بين قسنطينة وميلة مرورا بحامة بوزيان، حيث تم الانتهاء من الروافد فيما تسير الاشغال بشكل عام بوتيرة حسنة حسب ما وقف عليه الوالي شخصيا.

وفي إطار متابعة تقدم الأشغال والدفع بها على مستوى مشاريع ازدواجية الطرق الوطنية من أجل تسليمها في آجالها لما لها من أثر على فك الخناق على مداخل الولاية، أجرى والي قسنطينة عبد الخالق صيودة نهاية الأسبوع الماضي زيارة تفقدية لمعاينة مدى تقدم الأشغال على مستوى ازدواجية الطريق الوطني رقم 27 الممتد على مسافة 18،4 كلم بين ولايتي قسنطينة عبر بلدية حامة بوزيان إلى حدود ولاية ميلة، أين تسيير الأشغال بوتيرة حسنة خاصة الترتيبات بالطريق، وكذا الأشغال بالمنشآت الفنية لاسيما الجسور، إذ تم الانتهاء من الروافد (les poutres) بالمنشأة الأولى، حيث وقف الوالي على تقدم الأشغال بمختلف المقاطع في إطار سعيه للتحضير لاستلام البعض منها.

و. زاوي

قال أن المستفيدين منها رفعوا "الراية البيضاء"

برلماني يتحدث عن توقيف 30 مشروعا سكنيا في مستغانم

قال عضو المجلس الشعبي الوطني عن ولاية مستغانم أثناء مناقشة قانون المالية لسنة 2025 أن أكثر من 30 مشروع سكني عبر ربوع بلديات الولاية متوقف فيما رفع المستفيدين منها "الراية البيضاء" بسبب طول الانتظار وعن هذه السكنات المعطلة والمتوقفة سرد النائب ان وزير السكن أجابه على سؤال شفوي، وحمل طرف ذكره بالمنصب مسؤولية ما سماه المتدخل التقصير وتعطيل مشاريع صيغة سكنية معروفة.

وأضاف الأستاذ "بقدور بن عطية بلقاسم" في مداخلة داخل قبة مبنى زيغوت يوسف الاثنين المنصرم، نشرها عبر فيديو بثه على صفحته على الفايسبوك أن متوسطتين اثنتين متوقفتين منذ سنة 2022 أيضا الأولى في منطقة "سيدي الشارف" ببلدية إقامة البرلماني والثانية في منطقة " كيتشوة" في بلدية عاصمة دائرة إقامته أيضا وهو المشكل الذي لم تستطع حله ثلاثة وزارات وهي وزارة السكن، التربية والمالية.كما تحدث نائب حزب حركة البناء الوطني عن عدم إتمام مشروع الحوض الثالث لميناء مستغانم رغم الاستفادة من الدراسة في ميزانية 2024 لتبقى المؤسسة الهامة تعاني الاختناق ليعرج ممثل الشعب على عدم استفادة ولاية مستغانم من الطرق المزدوجة التي تقلص الحوادث منذ سنة 2014 مثل الطريق الوطني رقم 23 و18.هذا بالإضافة إلى تكملة الطريق رقم 11 المتوقف ببلدية حجاج والعابر لثلاثة بلديات شرق مستغانم يقول نائب رئيس لجنة التربية في المجلس الشعبي الوطني الذي أحيا من جديد باسم سكان مستغانم مطلب "مطار" في الولاية، مستشفى في "سيدي لخضر" وخدمة الغاز الطبيعي في "واد الخير".

عباسة علي

توقيف ثلاثيني بحوزته مخدرات ومؤثرات عقلية بقسنطينة

تمكنت الضبطية القضائية للأمن الحضري التاسع من وضع حد لمروج يبلغ من العمر 32 سنة.حيثيات القضية تعود لاستغلال معلومات مؤكدة وردت لذات المصلحة مفادها قيام أحد الأشخاص بترويج المخدرات والمؤثرات العقلية على مستوى حي بودراع صالح، حيث وبناء على ذلك تم تكثيف الأبحاث والتحريات الميدانية التي مكنت عناصر الشرطة من تحديد هوية ومكان تواجد المشتبه فيه، ليتم مداهمة المكان أين ضبط متلبسا بحيازة 11 قرصا من المخدرات الصلبة (إكستازي) كان يخفيها بجيب سترته، مباشرة تم توقيفه وتحويله لمقر المصلحة لاستكمال الإجراءات القانونية اللازمة.

مواصلة للتحقيق تم استصدار إذن من الجهات القانونية المختصة الناص بتفتيش مسكنه، أين عثر على كمية من المؤثرات العقلية مختلفة الأنواع بمجموع 142 كبسولة، بالإضافة إلى أسلحة بيضاء محظورة تتمثل في 4 سكاكين (2 من الحجم الكبير و2 من الحجم المتوسط).

بعد الانتهاء من إنجاز ملف إجراءات جزائية تم تقديم المعني أمام النيابة المحلية عن قضية حيازة مخدرات صلبة ومؤثرات عقلية لغرض الترويج وحيازة أسلحة بيضاء محظورة.

و. زاوي

الحماية المدنية لسكيكدة

تنظيم حملات تحسيسية حول خطر التسمم بغاز أحادي أكسيد الكربون

حذرت مديرية الحماية المدنية لولاية سكيكدة المواطنين من خطر التسمم بأحادي أكسيد الكربون بأنه لا رائحة له ولا لون له ولا ذوق، الأمر الذي يجعله مميت بأسهل طريقة، ودعتهم على هذا الأساس إلى اتخاذ أعلى درجات الحيطة لتفادي خطر الاختناقات والاستعمال العقلاني لمختلف وسائل التدفئة.

وبمناسبة حلول فصل الشتاء وفي إطار الحملة التحسيسية للوقاية من الأخطار المتعلقة بهذا الموسم التي حملت شعار "دفء امن، شتاء خال من الحوادث" طالبت مديرية الحماية المدنية لولاية المواطنين بالتقيد واتباع النصائح من أجل الحفاظ على أرواحهم وأرواح أهاليهم من خلال عدم غلق أبدا فتحات التهوية لضمان عملية تهوية مستمرة داخل المنزل، المراقبة الدورية لفتحات التهوية وقنوات صرف الدخان او الغازات المحروقة، القيام دائما بتهوية المنزل عند استعمال أجهزة التدفئة، تهوية المنزل لفترة زمنية لا تقل عن 10 دقائق يوميا، عدم غلق فتحات التهوية في المنزل خاصة في الأماكن التي تتواجد فيها سخانات الماء أو أجهزة التدفئة، الصيانة الدورية والدائمة لمختلف وسائل التدفئة وقنوات صرف الدخان، عدم استعمال الوسائل التقليدية خلال عملية التدفئة كالموقد "الطابونة" أو آلات الطبخ في الأماكن المغلقة، التأكد من سلامة المدفأة وسخان الماء، فحص بطاريات كواشف الغاز والتأكد من سلامتها وتركيبها بشكل صحيح، مراقبة قنوات صرف الدخان والتأكد من خلوها من أي عائق مثل أعشاش الطيور وسلامتها وخلوها من أية ثقوب، عدم تشغيل المدافئ قبل تفقد مخارج التهوية، لتشدد على ضرورة الاتصال بمصالحها في حال حدوث أي طارئ عبر رقم النجدة او الرقم الأخضر.

وكانت مختلف الوحدات الثانوية التابعة لمصالح الحماية المدنية لولاية سكيكدة قد نشطت حملات تحسيسية لفائدة مختلف القطاعات وشرائح المجتمع من أجل التوعية بخطر الاختناق والتسمم بغاز أحادي أكسيد الكربون، حيث وعلى سبيل المثال لا الحصر نظم مكتب الإحصاء التوعية والتوثيق بمصلحة الوقاية حملة توعية لفائدة أعوان الأمن الوطني بمقر أمن ولاية سكيكدة وكذا شرطة الحدود بميناء سكيكدة.

أما الوحدة الثانوية القل فقد نظمت حملة تحسيسية بمسجد حمزة ابن عبد المطلب ببلدية بني زيد لفائدة المصلين وأيضا حملة توعوية بثانوية بونور محمد ببلدية القل بالتنسيق مع مديرية التجارة وترقية الصادرات بالولاية، الوحدة الثانوية بأولاد أعطية نظمت حملة تحسيسية حول خطر التسمم بغاز أحادي أكسيد الكربون وكذا خطر حوادث المرور على مستوى ابتدائية محمد شويط ببلدية أخناق مليون بالتنسيق مع الأمن الوطني، الدرك الوطني والجمعية الوطنية للوقاية والأمن عبر الطرق، كما كانت المناسبة فرصة للوحدة الثانوية ذاتها لاسيما أن موسم الشتاء قد حل والمنطقة التي تتميز بالتضاريس الجبلية والتلال تشهد في هكذا موسم تساقط غزير للثلوج، من أجل تنظيم تمرين محاكاة تطبيقي يتمثل في تساقط وتراكم الثلوج بمنطقة العليش الواقعة ببلدية قنواع أقصى غرب الولاية بحضور رئيس المجلس الشعبي لبلدية قنواع ورؤساء المقاييس وذلك في إطار تنفيذ البرنامج السنوي للتدريبات والمحاكاة لتنفيذ مخططات تنظيم النجدة البلدي.

غ. بليزيدية

زيامة منصورية في جيجل

الوالي يعطي أوامر بتسليم مستشفى 60 سريرا في أقرب الآجال

قام والي ولاية جيجل أحمد مقلاتي رفقة رئيس المجلس الشعبي الولائي بزيارة ميدانية للوقوف على إعادة بعث الأشغال بمشروع انجاز مستشفى 60 سرير بزيامة منصورية، حيث كان قد عرف المشروع توقفا لفسخ العقد مع المقاولة الأولى وتم تعيين مقاولة ثانية لاستكمال ما تبقى من الأشغال التي تخص: التكييف، الترصيص، الكهرباء والغاز، السكنات الوظيفية والتهيئة .

عبدالله.ب

وبعد الاستماع إلى عرض حول طبيعة الأشغال التي سيتم الانطلاق فيها تم التأكيد على ضرورة التنسيق بين مدير التجهيزات العمومية ومكتب الدراسات والمقاولة المكلفة بالإنجاز خلال هذا اليوم من أجل ضبط مخطط الأشغال حسب كل حصة محدد بالآجال وفق محضر اجتماع ممضى عليه، للمصادقة عليه من طرف هيئة الرقابة التقنية للبناء، وكذا تحديد الأشغال التي سيتم الانطلاق فيها والتي لا تتطلب تأشيرة هيئة الرقابة التقنية للبناء بالإضافة إلى الانطلاق خلال الأسبوع المقبل في أشغال انهاء السكنات الوظيفية، وكذا أشغال انجاز حائط الدعم.

حيث ينتظر سكان بلدية زيامة منصورية غرب الولاية جيجل بفارغ الصبر انتهاء هذا المشروع وتسليمه من أجل الاستفادة من الخدمات الصحية المقدمة وهم الذين ضاقوا درعا من نقل مرضاهم حتى مستشفى عاصمة الولاية لمسافة تزيد عن 100 كلم ذهابا وإيابا وهو المشروع الذي من المفروض أن كان قد أستلم منذ مدة طويلة لكن بعض العراقيل والتأخيرات جعلته يعرف كل هذا التأخر .

قسنطينة

توقيف 5 أشخاص متورطين في قضايا حيازة المؤثرات العقلية

تمكنت الضبطية القضائية للأمن الحضري السادس عشر في ثلاثة قضايا منفصلة من توقيف 5 أشخاص متورطين في قضايا تتعلق بحيازة المؤثرات العقلية.

تعود حيثيات القضية الأولى لتمكن عناصر الشرطة العاملين على مستوى الحاجز الأمني معبر ماسينيسا من توقيف مركبة مشبوهة على متنها 03 أشخاص، بإخضاعهم لعملية التفتيش تم العثور بحوزتهم على كمية من المؤثرات العقلية بمجموع 45 كبسولة، بالإضافة إلى مبلغ مالي يرجح أنه من عائدات البيع والترويج، مباشرة تم تحويلهم لمقر المصلحة لاستكمال الإجراءات القانونية اللازمة .

وقائع القضية الثانية تعود لتلقي عناصر الشرطة معلومات مفادها قيام شخص من ذوي السوابق العدلية ببيع وترويج المؤثرات العقلية على مستوى أحد الأحياء بإقليم الاختصاص، بناء على ذلك تم تكثيف الأبحاث والتحريات مع تفعيل العمل الإستعلاماتي الذي مكن من تحديد مكان تواجد المشتبه فيه، أين تم توقيفه وبحوزته كمية من المؤثرات العقلية قدرت بـ 12 كبسولة، ليتم تحويله لمقر الأمن الحضري لاستكمال الإجراءات القانونية اللازمة .

تعود حيثيات القضية الثالثة لقيام عناصر الشرطة بدوريات راكبة على مستوى قطاع الإختصاص، أين لفت انتباههم بأحد الأحياء شخص مشبوه، ليتم الترصد له أين تم ضبطه وبحوزته 17 كبسولة من المؤثرات العقلية ومبلغ مالي، مباشرة تم اقتياده لمقر المصلحة لاستكمال الإجراءات القانونية اللازمة .

بعد الانتهاء من مجريات التحقيق تم إنجاز ملف إجراءات جزائية في حق المعنيين قدموا بموجبه أمام النيابة المحلية.

و.زاوي

جندل في عين الدفلى

حجز مخدرات صلبة وصاعق كهربائي في العملية

تمكنت الفرقة المتنقلة للشرطة القضائية لأمن دائرة جندل بولاية عين الدفلى من الإطاحة بمروج للمخدرات بعد عمليات رصد ومتابعة لنشاطه الإجرامي بإحدى البلديات المجاورة.

خلال توقيف المشتبه فيه ضبط بحوزته 30 قرص إكستازي، 04 قطع من الكيف المعالج قارب وزنها 01 غرام، إضافة إلى صاعق كهربائي، كما تم بنفس مكان نشاط المعني ضبط شخص آخر متلبسا بحيازة 04 أقراص مهلوس.

تم انجاز ملف جزائي ضد المشتبه فيه أحيلوا بموجبه على الجهة القضائية المختصة.

وعالجت الضبطية القضائية للأمن الحضري الثالث بأمن دائرة خميس مليانة بولاية عين الدفلى عدة قضايا إجرامية خلال الأسبوع الجاري، توقيف عشريني مختص في سرقة عدادات المياه الخاصة بمساكن المواطنين، حيث بلغ عدد ضحاياه 16 من أحياء مختلفة بمدينة خميس مليانة، عملية توقيف المشتبه فيه تمت بعد أبحاث مكثفة وعمليات رصد متتالية بأحياء مختلفة بالمدينة حيث ضبط متلبسا بحيازة ادوات تستعمل في نشاطه الإجرامي.

توقيف شخص تورط في سرقة من داخل مسكن طالت عدة اغراض وذلك بعد فك ملابسات القضية بالاستعانة بأبحاث ميدانية وتقنية، توقيف شخص تورط في قضية سرقة من داخل مسكن طالت كمية من المجوهرات ووثائق، مع الاشارة إلى ضبط 18 قرص مهلوس (كانت معدة للترويج)، سلاح أبيض وأداتي تقطيع، توقيف شخصين تورطا في قضايا اعتداء جسدي بواسطة سلاح أبيض، توقيف شخص محل بحث من طرف العدالة بموجب أمر بالقبض لتورطه في قضية جزائية.

وتمكنت شرطة خميس مليانة بولاية عين الدفلى ممثلة بالأمن الحضري الرابع من الإطاحة بفتاتين تروجان مخدر الإكستازي وإحالتهما على الجهة القضائية المختصة.

توقيف المشتبه فيهما كانت ثمرة خطة أمنية محكمة بعد استغلال معلومات مفادها قيام مجموعة أشخاص على متن مركبة بترويج المخدرات قبالة احد الفضاءات التجارية الواقعة بالجهة الشرقية لمدينة خميس مليانة، حيث أسفرت عملية المراقبة والتدخل عن ضبط فتاة من ذوي السوابق القضائية بحوزتها 22 قرص من مخدر إكستازي إضافة إلى سلاح أبيض، ولاحقا شريكتها (من ذوي السوابق القضائية) التي ضبط بمقر سكناها بعد تفتيشه بموجب اذن قضائي 36 قرص من نفس المخدر، تم إحالة المشتبه فيهما على الجهة القضائية المختصة.

مؤيد. ل

علي منجلي في قسنطينة

اختناق 3 أشخاص بينهم طفلة بسبب غاز سخان الماء

تعرض 3 أشخاص بينهم طفلة للاختناق إثر استنشاق الغاز المنبعث من سخان الماء على مستوى منزلهم الواقع بعلي منجلي بولاية قسنطينة.

وتدخلت إسعافات الحماية المدنية لبلدية عين سمارة لأجل حريق محل لبيع الخضر بحي حريشة عمار ببلدية عين سمارة بدائرة الخروب، وهو الحادث الذي خلف احتراقا كليا للسقف مع احتراق بضائع بالواجهة الأمامية للمحل، قبل أن يتم إخماد النار من طرف عناصر الحماية المدنية دون تسجيل أي أضرار بشرية مع القيام بعملية الحراسة حتى التأكد من الإخماد التام وإزالة الخطر.

هذا وتدخلت إسعافات الحماية المدنية للوحدة الرئيسية بالمقاطعة الإدارية علي منجلي لأجل حالة تسمم 3 أشخاص من جنس أنثى بغاز أحادي أكسيد الكربون المنبعث من سخان الماء بالوحدة الجوارية 18 المجمع السكني رقم 5 المدينة الجديدة علي منجلي، أعمارهم بين 7 سنوات و42 سنة يعانون من ضيق في التنفس، حيث قدمت لهم الإسعافات الأولية اللازمة وتم نقل ضحية واحدة من طرف عناصر الحماية المدنية إلى مستشفى المدينة الجديدة علي منجلي.

و.زاوي

عنابة

حجز أزيد من رطل من الكوكايين

تمكنت فرقة مكافحة الاتجار غير المشروع بالمخدرات لأمن ولاية عنابة، بحر الأسبوع المنصرم، من الإطاحة بشبكة إجرامية منظمة مختصة في المتاجرة بالمخدرات الصلبة" الكوكايين" مع حجز أزيد من رطل من الكوكايين .

حيثيات القضية تعود إلى استغلال معلومات من قبل الفرقة، مفادها وجود شبكة إجرامية منظمة تقوم بترويج المخدرات الصلبة الكوكايين وسط العديد من الأحياء بولاية عنابة وخلال الإطاحة بعناصر الشبكة الإجرامية، وتوقيف شخصين، مسبوقين قضائيا، يبلغان من العمر 32 و46 سنة، مع حجز 510 غرام من المخدرات الصلبة الكوكايين، ميزان الكتروني، دراجة نارية، سيارتين سياحيتين، ومبلغ مالي من عائدات الترويج، وخلال التحريات تبين أن أحد المشتبه فيهما محل نشرية بحث دولية صادرة عن مكتب الانتربول.

وبعد استكمال كافة الإجراءات القانونية اللازمة، تم تقديم المشتبه فيهما، أمام وكيل الجمهورية لدى محكمة عنابة، عن قضية جناية استيراد المخدرات بطريقة غير مشروعة، جناية القيام بطريقة غير مشروعة بحيازة وتخزين وبيع والحصول قصد البيع للمخدرات في إطار جماعة إجرامية منظمة جنحة تبييض الأموال في إطار شبكة إجرامية منظمة .

دليلة. ب

فك لغز جريمة قتل عن طريق الدهس بواسطة سيارة سياحية بعنابة

تمكنت أول أمس قوات الشرطة للأمن الحضري الرابع بأمن ولاية عنابة، من توقيف المشتبه فيه في جريمة القتل عن طريق الدهس بسيارة سياحية، راحت ضحيتها امرأة تبلغ من العمر 73 سنة.

حيثيات القضية تعود لتاريخ 2024/11/03، من خلال تلقي بلاغ مفاده وقوع حادث مرور جسماني متبوع بجنحة الفرار، راحت ضحيته امرأة في العقد السابع من العمر على مستوى حيها السكني، الكائن بقطاع اختصاص الأمن الحضري الرابع، ليتم فتح تحقيق في القضية تحت إشراف النيابة المختصة، حيث تمكنت قوات الشرطة في ظرف قياسي من توقيف المشتبه فيه بإحدى ولايات الشرق الجزائري، يتعلق الأمر بشخص مسبوق قضائيا، يبلغ من العمر 37 سنة، وبعد استكمال كافة الإجراءات القانونية اللازمة، تم أول أمس تقديم المشتبه فيه أمام وكيل الجمهورية لدى محكمة عنابة، عن قضية جناية القتل العمدي مع سبق الإصرار والترصد باستعمال مركبة.

دليلة. ب

الوالي يأمر بغلق مختلف المشاريع التنموية قبل نهاية العام

مسؤولون ببلديات قسنطينة مهددون بالتوبيخات والانذارات

يواجه المسؤولون بمختلف بلديات قسنطينة احتمال تلقي انذار أو توبيخ بسبب تأخر بعض المشاريع التنموية، في الوقت الذي أمهلهم الوالي عبد الخالق صيودة مهلة لنهاية العام لغلقها وتطهير المدونة.

● و.زاوي

وترأس والي ولاية قسنطينة عبد الخالق صيودة الأسبوع الماضي اجتماعًا للمجلس التنفيذي للولاية، حيث تم استعراض ومناقشة عدد من المحاور المهمة المتعلقة بتطوير المشاريع التنموية وتنقية مدونة الاستثمارات العمومية، وهو الاجتماع الذي يأتي في إطار المتابعة الدورية للمشاريع والبرامج، بهدف ضمان تنفيذها بكفاءة والتأكد من تقدمها على الأصعدة المالية والفنية.

وشهد الاجتماع دراسة وضعية العمليات المختلفة للمشاريع المنفذة، مع التركيز على قياس مدى تقدم الإجراءات الخاصة بالعمليات الجديدة المسجلة تحت عنوان سنة 2024، كما تم استعراض الوضعية المالية لعملية استهلاك القروض المعتمدة لهذه المشاريع، حيث أوضح المعنيون من مختلف الإدارات كيفية تقدم تنفيذ البرامج في عدة مجالات، سواء تلك التي تشرف عليها مديرية الإدارة المحلية أو تلك التي تتعلق بمديرية البرمجة ومتابعة الميزانية، بينما كان من بين النقاط الهامة التي تم تناولها قضية تطهير مدونة الاستثمارات العمومية، حيث تم دراسة استهلاك اعتمادات الدفع الخاصة بكل قطاع، كما تم عرض تقارير تفصيلية حول العمليات التي وصلت إلى مرحلة الغلق، والتي تم إتمامها بنجاح أو في طور الانتهاء، مما يعكس التزام المسؤولين بمتابعة سير المشاريع.

وشدد الوالي على ضرورة تكثيف الجهود وتسريع العمل خلال الفترة المتبقية من السنة الجارية، حيث وجه تعليمات للرفع من وتيرة العمل وتحقيق مزيد من الإنجازات، خاصة في ما يتعلق بإغلاق العمليات المتبقية وتطهير مدونة الاستثمارات قبل نهاية العام.

يُظهر هذا الاجتماع التزام السلطات المحلية بتحقيق أهداف التنمية المستدامة وضمان تحسين جودة الحياة للمواطنين في قسنطينة عبر استكمال المشاريع وتطوير البنية التحتية في مختلف المجالات.

برحال في عنابة

جامعيون مؤهلون ينتظرون موافقة الوزير على بعث المؤسسات المتوقفة

راسل مؤخرا نائب جبهة العدالة و التنمية لولاية الطارف الأستاذ علي مويلحي وزير الصناعة والإنتاج الصيدلاني بخصوص المطالبة ببعث تشغيل المؤسسات المتوقفة في المنطقة الصناعية ببرحال ولاية عنابة.

هذه المراسلة تحتوي على طلب العديد من الجامعيين حول بعث المؤسسات الاقتصادية والإنتاجية المتوقفة عن الخدمة، والنظر في هذه القضية ما يقتضيه القانون وتستدعيه الحاجة الاجتماعية، ليؤكد النائب أن الأمر يتعلق بطلب فئة واسعه من الجامعيين والمؤهلين الانخراط في مشاريع بالمؤسسات الصناعية الإنتاجية بالمنطقة الصناعية الواقعة بدائرة بالرحال ولاية عنابة، غير أن العديد منها متوقف عن الخدمة منذ مدة على غرار مؤسسه ملبنه الحليب ومشتقاته - LaitrieBladna - والمشروع القديم - ETRHB Haddad وKBF Stel الواقعة بالمنطقة الصناعية كاليتوسة ببالرحال ولاية عنابه، هذا المصنع كان يشغل 500 عاملا وهو الآن خارج الخدمة منذ أربع سنوات.

علما أن هذه المنطقة بما تحويه من مؤسسات صناعية إنتاجية - والمتوقفة حاليا - تزخر في المقابل بعدد هائل من الشباب الجامعي المؤهل لتسيير هذه المؤسسات وإنجاحها في حال أنها تحظى بالموافقة على اعادة بعثها من جديد، وهذا سيسهم في دعم الاقتصاد الوطني وجلب النفع العام لساكنة المنطقة والجهة الشرقية من البلاد.

دليلة. ب

جيجل

وفاة شاب وجرح آخر في حادث مرور دراجة نارية

تدخلت إسعافات وحدة الحماية المدنية بالعوانة غرب ولاية جيجل في حادث مرور بالطريق الوطني 43 بمنطقة أفوزار ناتج عن اصطدام بين دراجتين ناريتين، خلف مصابين اثنين يبلغان من العمر 20 و25 سنة، متعددي الإصابات، قدمت لهما الإسعافات اللازمة ونقلا الى المركز الصحي في حالة خطيرة جدا قبل أن يحفظ أنفاسه الشاب البالغ من العمر 20 سنة، متأثرا بقوة الصدمة والجروح الغائرة في أنحاء متعددة من جسده في حين لا يزال الشاب الآخر في الإنعاش على مستوى مستشفى محمد الصديق بن يحي وحالته الصحية خطيرة جدا وغير مستقرة.

عبدالله. ب

هذا ما تم إطلاقه وتدشينه من مشاريع تربوية خلال عيد الثورة بقسنطينة

شهد الاحتفال بذكرى عيد الثورة بقسنطينة تدشين مؤسسات تربوية وإطلاق أخرى، حيث تعزز قطاع التربية بعديد الهياكل التربوية التي من شأنها أن تدعم الحظيرة المدرسية لاسيما بالأقطاب السكنية الجديدة لتخفيف الاكتظاظ وتحسين ظروف تمدرس التلاميذ.

وأشرف والي قسنطينة خلال احتفالات ذكرى عيد الثورة على تدشين عديد المؤسسات ووضع حجر الأساس لمشاريع تابعة لقطاع التربية الذي توليه السلطات العليا للبلاد الأهمية البالغة، تمثلت في تدشين 8 مؤسسات تربوية جديدة، وضع حجر أساس 4 واستلام 9 مطاعم ونصف داخليات، حيث وفي الطور الابتدائي تم تدشين 6 مجمعات مدرسية بكل من بلديات عين عبيد، الخروب، علي منجلي، قسنطينة وزيغود يوسف ممثلة في ابتدائيات الشهيد لخضر بن سي خليفة بالوحدة الجوارية 7، الشهيد رضوان علي بلقاسم بالقطب الحضري شيهاني بشير (عين نحاس)، المجاهد المتوفي "عواد عمار" بتحصيص الباردة بجبل الوحش، المجمع المدرسي بحي التوت تعويضا لمدرسة "بورصاص نوار" ومدرسة بوضرسة السعيد بن الشريف، بالتجمع السكني 800 مسكن زيغود يوسف، بالإضافة لمدرسة بحي 1050 مسكن بعين عبيد، مع وضع حجر الاساس لإنجاز مجمعين مدرسيين اثنين بعين نحاس والوحدة الجوارية 13 علي منجلي وكذا مجمع مدرسي طور الانجاز بحي 1050 مسكن عين عبيد، وتدشين 8 مطاعم مدرسية جديدة ووضع حجر الأساس لإنجاز مطعمين آخرين.

وبالنسبة للطور المتوسط فقد تم تدشين متوسطتين بكل من بلدية ابن زياد وبلدية ديدوش مراد المجاهد المتوفي "فلاحي بوخميس" ديدوش مراد والمجاهد المتوفي يحمدي صالح بابن زياد، كما تم تسمية متوسطة بحي باب القنطرة باسم المجاهد المتوفي عمر بوكرو مع تدشين نصف داخلية بمتوسطة قجور ببلدية قسنطينة، ووضع حجر الاساس لإنجاز متوسطة جديدة بحي 2000 مسكن lpp بعلي منجلي، بينما فيما يخص الطور الثانوي فقد تم وضع حجر أساس انجاز ثانوية بالقطب السكني 4000 مسكن عين عبيد.

و.زاوي

سكيكدة

سيارة تدهس طفل ببني بشير

تعرض طفل يبلغ من العمر 6 سنوات للدهس من قبل سيارة سياحية بالمفرزة رقم 1 الواقعة بمنطقة ام لعرايس ببلدية بني بشير حوالي 7 ملم جنوبي عاصمة ولاية سكيكدة، وقد تدخلت اسعافات الوحدة الثانوية رمضان جمال التابعة لمصالح الحماية المدنية لولاية سكيكدة في عين المكان، أين قامت بتقديم الإسعافات الأولية للضحية وتحويله بعدها إلى مصلحة الاستعجالات بالمؤسسة الاستشفائية العمومية الإخوة ساعد قرمش بمدينة سكيكدة، من جهتها، فتحت المصالح الأمنية المختصة تحقيقا معمقا في أسباب وملابسات الحادث المروري الخطير.

غ.بليزيدية

خنشلة

مصالح البلدية تطلق حملة للقضاء على الكلاب الضالة

أقدمت مصالح بلدية خنشلة، على إطلاق حملة للقضاء على الكلاب الضالة التي تعرف انتشارا كبيرا بمختلف أحياء البلدية، ما أضحى يشكل خطرا يحدق بالسكان في كل مرة.

حملة القضاء على الكلاب الضالة التي أطلقتها، جاءت من أجل محاربة انتشار هذه الحيوانات التي أضحت تثير مخاوف السكان خاصة خلال الفترة الأخيرة، الأمر الذي حرمهم من نعمة الراحة.

لتضيف مصالح البلدية أن عملية القضاء على الكلاب الضالة تتم بشكل منظم على مستوى مختلف أحياء بلدية خنشلة، أين جاءت استجابة للمخاوف التي تهدد السكان خاصة منهم الأطفال الصغار بعدما أضحت مؤخرا تغزو التجمعات السكانية وتتجول براحتها التامة في الساحات العمومية داخل المحيط العمراني في كل الطرقات والأحياء وحتى الشوارع، الأمر الذي بات يهدد صحة وسلامة المواطنين ما أدى في العديد من المرات إلى تسجيل تعرض العديد من المواطنين لعضات كلاب خاصة بالنسبة للأطفال الصغار.

أين دعت مصالح البلدية، كافة المواطنين إلى أخذ الحيطة والحذر وربط كلابهم حتى لا يتضرروا من جراء هذه الحملة، التي ستتواصل إلى غاية القضاء بشكل نهائي على هذه الحيوانات الضالة.

زكرياء عايب

توقيف شخصين وحجز 980 قرص مهلوس

على إثر معلومات وردت لعناصر فرقة مكافحة الاتجار غير المشروع بالمخدرات بولاية خنشلة، بخصوص قيام شخص بترويج المؤثرات العقلية مستغلا في ذلك مسكنه العائلي بوسط مدينة بخنشلة ليتم إعداد خطة محكمة مكنت عناصر الفرقة من توقيف المشتبه به رفقة شريكه البالغين من العمر 24 و27 سنة وحجز 984 قرص مهلوس من مختلف الأنواع منها بريغابلين، ترامادولوريفوتريل بالإضافة إلى سلاح أبيض ممثل في سكين وبخاخة مسيلة للدموع مع مبلغ 34.215 دج من عائدات الترويج، وبعد استكمال الاجراءات القانونية اللازمة ضد المشتبه بهما تم تقديمهما أمام النيابة المحلية.

زكرياء عايب

بمشاركة قوية وحضور معتبر

قسنطينة تحتضن المعرض الوطني للحرف تحت شعار "حرفنا في كتبنا"

احتضنت يوم أمس المكتبة الرئيسية للمطالعة العمومية لولاية قسنطينة، مصطفى نطور بباب القنطرة المعرض الوطني للحرف التقليدية بمناسبة اليوم الوطني للحرفي

و. زاوي

وذلك تحت شعار "حرفنا في كتابنا"، وذلك بالتعاون مع "دار بلادي" للحرف والفنون الثقافية، حيث مثل فرصة مميزة للتعريف بالحرف التقليدية الجزائرية وأهمية الحفاظ على التراث الوطني الذي يُعبر عن هوية الوطن وعمقه الثقافي، وهو المعرض الذي عرف مشاركين من مختلف الولايات، والذين قدموا مجموعة متنوعة من منتجاتهم اليدوية التي تجسد إبداعهم وقدرتهم على تطويع المواد الطبيعية مثل الطين والخشب والصوف لتحويلها إلى قطع فنية تجسد جانبا من التراث الجزائري الأصيل، حيث شكل ذلك فرصة حقيقية للاحتكاك والتفاعل بين مختلف الحرفيين وكذا الزوار الذين أبدوا إعجابهم الكبير بالتنوع الثقافي الجزائري الذي تبرزه أنامل المبدعين.

وفي هذا السياق، أكدت وافية درواز مديرة المكتبة الرئيسية للمطالعة العمومية بقسنطينة أن اختيار شعار المعرض "حرفنا في كتابنا" يعبر عن توثيق هذه الحرف التقليدية وإبقاء هذا التراث حيا، وهي الوسيلة لضمان استمرارية هذه الحرف بالجزائر والتي تمثل جزءاً لا يتجزأ من هويتنا، حيث يعكس الشعار رغبة المكتبة في حفظ التراث الحرفي للأجيال القادمة عبر تقديمه بأسلوب يجمع بين التقليد والمعاصرة، حيث يهدف المعرض حسبها إلى تعزيز الوعي بأهمية التراث الثقافي ودور الحرف التقليدية في تشكيل الهوية الجزائرية، بالإضافة لإتاحة الفرصة للحرفيين لعرض أعمالهم للجمهور، مما يُسهم في إبراز إبداعهم وتقدير جهودهم في تطوير هذه الحرف ونقلها للأجيال الجديدة.

واعتبرت المعنية أن المعارض الثقافية تعد وسيلة فعالة لتوثيق التراث وتعزيز ارتباط الأجيال الجديدة به وانها ليست مجرد أروقة لعرض المنتجات، بل هي بمثابة جسور ثقافية تربط الحاضر بالماضي وتتيح للأجيال الناشئة فرصة للاطلاع على تراثها واكتشاف جوانبه الفنية والفكرية"، مؤكدة أن دعم الحرفيين يُسهم في تقوية مكانة الحرف التقليدية وتطويرها اقتصاديا، وهو ما يمثل مصدر فخر عبر المساهمة بهذا الشكل في حفظ التراث ونقله إلى الأجيال القادمة اثراء وتعزيزا لثقافتنا، مشيرة لالتزام المكتبة بمواصلة احتضان مثل هذه الفعاليات التي من شأنها تقريب التراث الثقافي الجزائري للجمهور.

سيدي بلعباس

تنصيب الأمين الولائي للمنظمة الوطنية لضحايا الإرهاب

شهدت مكتبة البلدية المجاهد "نعيمي عبد القادر" بسيدي بلعباس تنصيب الأمين الولائي للمنظمة الوطنية لضحايا الإرهاب "هاشمي لحسن" وبحضور رئيسة المنظمة رابحة تونسي مرفوقة بأعضاء المكتب الوطني، حفل التنصيب بحضور ممثلي مختلف الجمعيات الناشطة برنامج التنصيب الذي استهل بكلمة ترحبية بالحاضرين وقراءة لآيات بينات من الذكر الحكيم، ليتم بعدها الوقوف دقيقة صمت ترحما على أرواح شهداء الثورة التحريرية و شهداء الواجب الوطني، ثم الوقوف والاستماع للنشيد الوطني مباشرة بعدها أعطيت الكلمة لرابحة تونسي رئيسة المنظمة الوطنية لضحايا الإرهاب والتي رحبت من خلالها بالحاضرين، ثم الترحم على ضحايا العشرية السوداء.

كما دعت أيضا في مستهل حديثها لمراجعة القوانين الخاصة بأرامل وأبناء ضحايا الإرهاب وإعادة النظر في هذه القوانين، وكما اعتبرت تنصيب الأمين الولائي بولاية سيدي بلعباس مكسبا هاما لأرامل وأبناء ضحايا الإرهاب بولاية سيدي بلعباس حضري يونس عضو المكتب الوطني للمنظمة الوطنية لضحايا الإرهاب وذوي الحقوق، ألقى بدوره كلمته على الحاضرين شكر من خلالها الجميع و كل من ساهم من قريب أو بعيد في تنصيب مكتب ولائي لمنظمة ضحايا الإرهاب ذوي الحقوق بولاية سيدي بلعباس والذي من شأنه أن يكون همزة وصل بين ضحايا الإرهاب وذويهم ونقل انشغالاتهم وبتكثيف الجهود.

فرحات. ب

تخليدا لمناسبة اليوم الوطني للحرفي

مستغانم تحتضن معرض "الصناعات التقليدية"

بمناسبة إحياء اليوم الوطني للحرفي 2024 وتحت رعاية وإشراف والي ولاية مستغانم أحمد بودوح، نظمت غرفة الصناعة التقليدية والحرف، ومديرية السياحة والصناعة التقليدية لولاية مستغانم بالتنسيق مع دار الثقافة ولد عبد الرحمن كاكي معرضا للصناعة التقليدية والحرف، والذي دام من 05 إلى 07 نوفمبر 2024 بدار الثقافة، وذلك بمشاركة تزيد عن 70 حرفي من عدة تخصصات وجهات في الولاية إلى جانب جمعيات حرفية، جامعة عبد الحميد بن باديس، الوكالة الوطنية لتسيير القرض المصغر، غرفة التجارة وغرفة الصيد البحري وغير ذلك .

هذا وقد أشرف رئيس دائرة مستغانم على مراسيم افتتاح المعرض رفقة كل من مدير التشغيل، المدير الجهوي لوكالة التنمية الاجتماعية، مدير الثقافة والفنون، مديرة دار الثقافة، وممثلي مختلف المؤسسات والهيئات، إلى جانب حضور الأسرة الإعلامية، كما تم تنظيم يوم دراسي حول دور الصناعة التقليدية في التنمية المحلية وذلك يوم 07 نوفمبر 2024 بقاعة المحاضرات لدار الثقافة.

عباسة علي

مصرع خمسيني وإصابة 6 آخرين في حوادث مرورية متفرقة بقسنطينة

لقي خمسيني حتفه فيما أصيب 6 أشخاص آخرين في ثلاث حوادث مرورية متفرقة بولاية قسنطينة.

وتدخلت إسعافات الحماية المدنية لبلدية ابن باديس أول أمس لأجل حادث مرور مميت يتمثل في اصطدام بين سيارة ودراجة نارية بحي البناء الذاتي ببلدية ابن باديس، وهو الحادث الذي خلف ضحية من جنس ذكر يبلغ من العمر 51 سنة متوفي بعين المكان، حيث تم تحويل جثته من طرف عناصر الحماية المدنية إلى مصلحة حفظ الجثث بمستشفى محمد بوضياف ببلدية الخروب.

وكانت إسعافات الحماية المدنية لدائرة إبن زياد قد تدخلت لأجل حادث مرور تمثل في تصادم بين سيارتين بالطريق الوطني رقم 79 منطقة تيفوتي ببلدية ابن زياد، وهو الحادث الذي خلف إصابة 4 أشخاص من جنس ذكر أعمارهم بين 22 و27 سنة لهم آلام وجروح، حيث قدمت لهم الإسعافات الأولية اللازمة من طرف رجال الحماية المدنية بعين المكان وتم نقلهم إلى المركز الصحي ابن زياد.

هذا وتدخلت إسعافات الحماية المدنية للوحدة الثانوية لدائرة الخروب بحي الموزينة بلدية الخروب لأجل حادث مرور يتمثل في انحراف وانقلاب سيارة، وهو الحادث الذي خلف مصابين من كلا الجنسين أعمارهما 41 و42 سنة لديهما إصابات متفاوتة الخطورة، حيث تم تقديم لهما الإسعافات اللازمة وتم نقلهما إلى مستشفى الخروب.

و. زاوي

جيجل

توقيف شخصين متورطين في السرقة من داخل منزل

على إثر شكوى تم ترسيمها على مستوى الأمن الحضري الثاني بأمن ولاية جيجل بخصوص تعرض منزل أحد المواطنين لفعل السرقة بالكسر من طرف مجهول، استهدفت مجموعة من المجوهرات (المعدن الأصفر)، جهاز تلفاز، مدفأة غازية، لوحتين إلكترونيتين و04 هواتف نقالة، ساعتين يدويتين، مذياع مجفف شعر خيوط كهربائية خاصة بمكبر الصوت ومبلغ مالي قدره 70000دج، وعليه كثفت عناصر فرقة الشرطة القضائية بالأمن الحضري الثاني من أبحاثها وتحرياتها الميدانية والتقنية، الاستغلال الجيد لمسرح الجريمة المدعوم بالوسائل التقنية والعلمية مكنها من تحديد هوية شخصين مشتبه فيهما.

أين تم إيقافهما في ظرف قياسي، حيث بعد مواجهتهما بالأدلة العلمية اعترفا بفعلتهما، بعد تفتيش مسكنهما استنادا لإذن التفتيش الصادر عن الجهات القضائية تم استرجاع جميع المسروقات المبلغ عنها من طرف الضحية، وعليه بعد استكمال كافة الإجراءات القانونية ضدهما تم إنجاز ملف قضائي ضدهما وتقديمها أمام الجهات القضائية المختصة لأجل السرقة بالكسر والتعدد أين صدر في حقهما أمر إيداع الحبس .

عبدالله. ب

في فعاليات الطبعة الثالثة

6 تجار يفوزون بجائزة أحسن نشاط تجاري بسوق أهراس

أسدل الستار في نهاية الأسبوع الفارط بولاية سوق أهراس، على فعاليات الطبعة الثالثة لمسابقة انتقاء "أحسن نشاط تجاري لسنة 2024"، وذلك بحضور مدير التجارة وترقية الصادرات لواتي جلال الدين بصفته رئيسا لهذه اللجنة وبحضور اللجنة الولائية المكلفة بانتقاء أحسن نشاط تجاري، وكذا إطارات المديرية وجمع من المدعوين الكرام.

حيث تم تسليم شهادات تكريم لفائدة ستة (06) متعاملين اقتصاديين الفائزين بهذه المسابقة التي تركز على الجودة والنظافة والالتزام بقوانين العرض والطلب وإشهار الأسعار، والاستقبال الجيد لزبائن وغيرها من الشروط التي تدخل في سياق المنافسة.وقد أقيم حفل استقبال على شرف التجار الفائزين على مستوى مقر مديرية التجارة وترقية الصادرات بولاية سوق أهراس، على غرار ابراهيم رحاحلية صاحب مطعم بسدراتة والذي يعتبر إضافة نوعية لمدينة سدراتة، حيث زال الحرج على سكان المدينة إذا قدم أحد الضيوف، أو مناسبة من المناسبات، وخاصة وأنه في الأفق فوق المطعم مباشرة قاعة للأفراح تتوفر على جميع ما تحتاجه مثل هذه المشاريع.كما فاز أيضا بوبصلة بلال، صاحب مقصبة الرحمة، تميزت بالعرض الجيد والمتميز لأنواع اللحوم بأشكال مختلفة، في حلة بهية من الزجاج المتعدد الأضواء والإعداد الجيد للمنتوج، ومن بين المحلات أيضا التي دخلت في المسابقة بائع المرطبات والحلويات، حيث نال التكريم طوبال حمزة.فضلا عن مقهى بابا علي لرجيمي مصطفى، والسيدة محمودي حدة، صاحبة المغازة العامة الأمان، ويوزمان علي، صاحب مخبزة المسماة باسمه .

لعريبي لزهر

مسكيانة في أم البواقي

الأمن يوقف شخص ويسترجع المسروقات

كشف بيان لمصالح الأمن ان عناصر فرقة الشرطة القضائية بأمن دائرة مسكيانة بأمن ولاية أم البواقي تمكنت من توقيف شخص مشتبه فيه في قضية السرقة بالتسلق من داخل مسكن وتسترجع المسروقات وهذا في إطار مكافحة الجريمة وسط الإقليم الحضري لاسيما جرائم السرقة.

وأوضح ذات البيان أن القضية جاءت بعد تلقي فرقة الشرطة القضائية بأمن دائرة مسكيانة لشكوى رسمية من قبل أحد المواطنين ضد مجهول(ين) في موضوع السرقة بالتسلق من داخل مسكنه الكائن بأحد أحياء مدينة مسكيانة، التي استهدفت كمية من المصوغ الذهبي، بعد تكثيف العمل الاستعلاماتي وتوسيع التحريات تم تحديد هوية المشتبه فيه وتوقيفه وتحويله إلى مقر المصلحة لمواصلة التحقيق الذي أسفر عن تحديد مكان إخفاء المسروقات التي تم استرجاعها -مصوغات من المعدن الأصفر-اضافة الى مبلغ مالي من عائدات بيع جزء من هذه المسروقات.

وأضاف البيان ان المشتبه فيه البالغ من العمر 30 سنة، اتخذت في شأنه جميع الإجراءات القانونية بالتنسيق مع النيابة أين أنجز ضده ملفا جزائيا عن قضية "السرقة بالتسلق من داخل مسكن"، قدم بموجبه أمام نيابة محكمة مسكيانة.

عيسى فراق

الجمهورية الجزائرية الديمقراطية الشعبية
وزارة الصحة و السكان و إصلاح المستشفيات
ولاية قسنطينة
مديرية الصحة والسكان
ر.ت.ج. 22 57 23 19 2160 096

إعلان عن منح مؤقت للصفقة

طبقا لأحكام المادة 46 من القانون 12 - 23 المحدد للقواعد العامة المتعلقة بالصفقات العمومية و المادة 65 من المرسوم الرئاسي رقم 247 /15 المؤرخ في 16 /09 /2015 المتضمن تنظيم الصفقات العمومية وتفويضات المرفق العام. تعلم مديرية الصحة والسكان لولاية قسنطينة كافة المتعهدين المشاركين في الإعلان عن طلب العروض الوطني المفتوح مع اشتراط قدرات دنيا الذي نشر بجريدتي "الرايا" و جريدة Algérie D aujourd'hui كلاهما بتاريخ : 09 /10 /2024 المتعلقة : بإعادة هيكلة ثلاث عيادات متعددة الخدمات تعمل بنظام المناوبة 24/24 " أنه بعد اجراء عملية تقييم العروض تم المنح المؤقت للصفقة كالتالي:

الحصة رقم 01 : المؤسسة العمومية للصحة الجوارية عين عبيد : العيادة المتعددة الخدمات عين عبيد.

رقم	المقاولة	رقم التعريف الجبائي للمتعهد	مبلغ الصفقة	مبلغ الصفقة بعد التصحيح	النقطة الاجمالية /80	الأجال	ملاحظة
04	مجموعة سدراتي خليفة و سديرة أحمد	18319270046914 2 19701210002066	القسم الثابت 33.026.05810 دج القسم الإشتراطي : 57.475.45,00 دج المجموع : 90.501.273,10 دج	القسم الثابت 33.026.05810 دج القسم الإشتراطي : 60.378.815,00 دج المجموع : 90.501.273,10 دج	85 نقطة	القسم الثابت 04 أشهر القسم الاشتراطي: 04 أشهر المجموع : 08 أشهر	أقل عرض مؤهل تقنيا

الحصة رقم 02 : المؤسسة العمومية للصحة الجوارية الحامة بوزيان: العيادة المتعددة الخدمات ابن زياد.

رقم	المقاولة	رقم التعريف الجبائي للمتعهد	مبلغ الصفقة	مبلغ الصفقة بعد التصحيح	النقطة الاجمالية /80	الأجال	ملاحظة
03	حناشي الشريف	17925120005217600000	القسم الثابت 19.363.051,08 دج القسم الإشتراطي : 8.516.584,97 دج المجموع : 27.879.636,05 دج	القسم الثابت 19.363.051,08 دج القسم الإشتراطي : 8.516.584,97 دج المجموع : 27.879.636,05 دج	65 نقطة	القسم الثابت 04 أشهر القسم الاشتراطي: 04 أشهر المجموع : 08 أشهر	ثاني أقل عرض مؤهل تقنيا في هذه الحصة

الحصة رقم 03 : المؤسسة العمومية للصحة الجوارية الخروب: العيادة المتعددة الخدمات مصطفى عبد النوري.

رقم	المقاولة	رقم التعريف الجبائي للمتعهد	مبلغ الصفقة	مبلغ الصفقة بعد التصحيح	النقطة الاجمالية /80	الأجال	ملاحظة
/	غير مجدية						

ملاحظة: يمكن لأي متعهد الذي يحتج على هذه النتيجة أن يقدم طعنا أمام لجنة الصفقات العمومية للولاية، في أجل لا يتعدى 10أيام ابتداءا من تاريخ أول يوم لصدور هذا الإعلان في الجرائد اليومية و الوطنية وهذا طبقا للمادة 53 المادة 46 من القانون 12 - 23 المحددة للقواعد العامة المتعلقة بالصفقات العمومية من المرسوم الرئاسي رقم 247 /15 المؤرخ في 16 /09 /2015 يتضمن تنظيم الصفقات العمومية وتفويضات المرفق العام، على المتعهدين الراغبين في الإطلاع على النتائج لتقييم ترشيحاتهم وعروضهم التقنية والمالية الإتصال بمصالح مديرية الصحة والسكان لولاية قسنطينة مكتب الصفقات، في أجل أقصاه ثلاثة -03- أيام ابتداء من اليوم الأول لنشر هذا إعلان.

ANEP2425008968 ER- RAYA:10-11-2024

الجمهورية الجزائرية الديمقراطية الشعبية
ولاية قسنطينة
دائرة إبن زياد بلدية مسعود بوجريو
رقم التعريف الجبائي : 098525129245121

إعلان عن إستشـــــــــارة رقم 40 /2024

طبقا للمادة 13 و 14 من المرسوم الرئاسي رقم 247/ 15 بتاريخ 16 /09 /2015 المتضمن تنظيم الصفقات العمومية وتفويضات المرفق العام، والمادة 18 من القانون رقم 23 - 12 المؤرخ في 5 أوت 2023 المحدد للقواعد العامة المتعلقة بالصفقات العمومية ،يعلن رئيس المجلس الشعبي البلدي لبلدية مسعود بوجريو عن

إجراء إستشارة لإنجاز أشغال:

حصة 01 : - إنجاز فضاء للعب بكاف بني حمزة. حصة 02 : إنجاز فضاء للعب بعين الكبيرة.

فعلى المقاولين الراغبين في المشاركة والمؤهلين في ميدان:
- البناء صنف02 فما فوق كنشاط رئيسي بالنسبة للحصة رقم 01 و 02
التقدم الى مقر البلدية – مكتب الصفقات العمومية- لسحب دفتر الشروط، مقابل دفع1.500.00 دج. تدفع باسم أمين الخزينة البلدية ابن زياد.
يشمل العرض على " ملف الترشح" ، "العرض التقني"،"العرض المالي" يوضع ملف الترشح ، العرض التقني والعرض المالي في أظرفة منفصلة ومقفلة بإحكام، يبين كل منها تسمية المؤسسة ومرجع المناقصة وموضوعها ،وتتضمن عبارة × ملف الترشح × أو × عرض تقني × أو × عرض مالي × حسب الحالة وتوضع هذه الأظرفة في ظرف آخر مقفل بإحكام و مغفل ويحمل العبارة :

لا يفتح إلا من طرف لجنة فتح الأظرفة وتقييم العروض ×إستشارة رقم 40 /2024 و موضوع الإستشارة :

1 - ملف الترشح
1 - تصريح بالترشح مملوء ممضي مختوم.
2 - التصريح بالنزاهة مملوء ممضي مختوم.
3 - نسخة من القانون الأساسي بالنسبة للشركات.
4 - نسخ من الوثائق التي تتعلق بالتفويضات التي تسمح للأشخاص بالزام المؤسسة.
5 - شهادة التأهيل والتصنيف المهني سارية المفعول.
6 - المراجع البنكية.
2 - العرض التقني
1 - التصريح بالاكتتاب مملوء ممضى و مختوم.
2 - دفتر الشروط يحتوي في آخر صفحته على العبارة قرىء وقبل مكتوبة بخط اليد.
3 - قائمة الوسائل المادية- مرفقة بالوثائق المثبتة-
4 - قائمة الوسائل البشرية - مرفقة بالوثائق المثبتة-
3 - العرض المالي
1– رسالة التعهد مملوءة مؤرخة و ممضية.
2 - جدول الأسعار الوحدوية مملوء ومؤرخ و ممضي.
3 -الكشف الكمي و التقديري مملوء ومؤرخ و ممضي.
- حددت مدة تحضير العروض بـ 07 أيام بالنسبة للحصة 01 و02 .
- مدة صلاحية العروض تساوي مدة تحضير العروض زائد ثلاثة (03) أشهر ابتداء من آخر يوم تحضير العروض.
- يوافق يوم ايداع العروض آخر يوم من مدة تحضير العروض، ابتداء من أول صدور لإعلان الإستشارة، من 08 سا30 إلى 10 سا.
وتتم عملية فتح الأظرفة في نفس اليوم على الساعة 10 سا بقاعة المداولات للمجلس الشعبي البلدي، وإذا صادف هذا اليوم يوم عطلة أو يوم راحة قانونية، فإن مدة تحضير العروض تمدد إلى غاية يوم العمل الموالي.
يعتبر هذا الاعلان بمثابة استدعاء للمتعهدين لحضور عملية الفتح.

رئيس المجلس الشعبي البلدي

ANEP2425008928 ER- RAYA:10-11-2024

الجمهورية الجزائرية الديمقراطية الشعبية
ولاية قسنطينة/ دائرة إبن زياد/ بلدية مسعود بوجريو
رقم التعريف الجبائي : 098525129245121

اعلان عن استشارة رقم 39 /2024

طبقا للمادة 13 و 14 من المرسوم الرئاسي رقم 247 /15 بتاريخ 16 /09 /2015 المتضمن تنظيم الصفقات العمومية وتفويضات المرفق العام، والمادة 18 من القانون رقم 23 - 12 المؤرخ في 05 أوت 2023 المحدد للقواعد العامة المتعلقة بالصفقات العمومية ،يعلن رئيس المجلس الشعبي البلدي لبلدية مسعود بوجريو عن

إجراء إستشارة لإنجاز أشغال مشاريع:

1 - إنهاء التهيئة الحضرية بوحصان عبد الله . 2 -تهيئة ساحة بشارع جيش التحرير.
3 - تهيئة الملحقتين البلديتين عين الكبيرة+ مسيدة.

فعلى المقاولين الراغبين في المشاركة والمؤهلين في ميدان،
البناء صنف03 فما فوق كنشاط رئيسي بالنسبة للمشروعين رقم 01 - 02
البناء صنف02 فما فوق كنشاط رئيسي بالنسبة للمشروعين رقم 03
التقدم الى مقر البلدية – مكتب الصفقات العمومية- لسحب دفاتر الشروط، مقابل دفع : 1.500.00 دج لكل دفتر الشروط. تدفع باسم أمين الخزينة البلدية ابن زياد.
يشمل العرض على " ملف الترشح" ، "العرض التقني"،"العرض المالي" يوضع ملف الترشح ، العرض التقني والعرض المالي في أظرفة منفصلة ومقفلة بإحكام، يبين كل منها تسمية المؤسسة ومرجع المناقصة وموضوعها ،وتتضمن عبارة × ملف الترشح × أو × عرض تقني × أو × عرض مالي × حسب الحالة وتوضع هذه الأظرفة في ظرف آخر مقفل بإحكام و مغفل ويحمل العبارة :

لا يفتح إلا من طرف لجنة فتح الأظرفة وتقييم العروض ×إستشارة رقم 39 /2024 و موضوع الإستشارة :

1 - ملف الترشح
1 - تصريح بالترشح مملوء ممضي مختوم.
2 - التصريح بالنزاهة مملوء ممضي مختوم.
3 - نسخة من القانون الأساسي بالنسبة للشركات.
4 - نسخ من الوثائق التي تتعلق بالتفويضات التي تسمح للأشخاص بالزام المؤسسة.
5 - شهادة التأهيل والتصنيف المهني سارية المفعول.
6 - المراجع البنكية.
2 - العرض التقني
1 - التصريح بالاكتتاب مملوء ممضى و مختوم.
2 - دفتر الشروط يحتوي في آخر صفحته على العبارة قرىء وقبل مكتوبة بخط اليد.
3 - قائمة الوسائل المادية- مرفقة بالوثائق المثبتة-
4 - قائمة الوسائل البشرية - مرفقة بالوثائق المثبتة-
3 - العرض المالي
1– رسالة التعهد مملوءة مؤرخة و ممضية.
2 - جدول الأسعار الوحدوية مملوء ومؤرخ و ممضي.
3 -الكشف الكمي و التقديري مملوء ومؤرخ و ممضي.
- حددت مدة تحضير العروض بـ 06 أيام بالنسبة للمشاريع 01 - 02 - 03 .
- مدة صلاحية العروض تساوي مدة تحضير العروض زائد ثلاثة (03) أشهر ابتداء من آخر يوم تحضير العروض.
- يوافق يوم ايداع العروض آخر يوم من مدة تحضير العروض، ابتداء من أول صدور لإعلان الإستشارة، من 08 سا30 إلى 10 سا،
وتتم عملية فتح الأظرفة في نفس اليوم على الساعة 10 سا بقاعة المداولات للمجلس الشعبي البلدي، وإذا صادف هذا اليوم يوم عطلة أو يوم راحة قانونية، فإن مدة تحضير العروض تمدد إلى غاية يوم العمل الموالي.
يعتبر هذا الاعلان بمثابة استدعاء للمتعهدين لحضور عملية الفتح.

رئيس المجلس الشعبي البلدي

ANEP2425008927 ER- RAYA:10-11-2024

الراية
يومية إخبارية وطنية
ER-RAYA
الحقيقة ضالتنا
لكل إعلاناتكم
إتصلوا
مصلحة الإشهار
هاتف :
031 93 30 86
هاتف / فاكس
031 93 31 47

بسبب الحرب

تقرير: ارتفاع هروب رؤوس الأموال من "إسرائيل" بنسبة 62%

• يعدها سمير .ب

تحدث موقع "ميدل إيست مونيتور" في تقرير خاص، نقلا عن ما كشفته وسائل إعلام إسرائيلية عن الوضع الاقتصادي المتردي في كيان الاحتلال الإسرائيلي، منذ بدء العدوان على قطاع غزة واتساعه أخيرا إلى لبنان بعد عام، حيث أفادت بارتفاع كبير في هروب رؤوس الأموال من الكيان للاستثمار في الخارج، مشيرة إلى أنها ارتفعت بنسبة 62% منذ السابع أكتوبر 2023.

وقالت صحيفة "كالكاليست" الإسرائيلية المتخصصة في الشؤون الاقتصادية، أمس الأربعاء، إنّ "المصطلح الاقتصادي هروب رأس المال"، له "آثار بعيدة المدى على الاقتصاد" و"يجب منعه بأي ثمن، لأنه قد يتسبب في انهيار اقتصادي أو حدوث أزمة".

وأضافت الصحيفة الإسرائيلية أنه منذ تشكيل الحكومة بقيادة رئيس حكومة الاحتلال، بنيامين نتنياهو، كانت هناك دلائل متزايدة على أنّ "الاقتصاد الإسرائيلي يعاني بالفعل من تدفق رأس المال إلى الخارج"، مشيرة إلى أنّ هذه الظاهرة "تفاقمت" منذ السابع من أكتوبر من العام الماضي.

وأوضحت أيضا أنّ "هروب رأس المال يحدث بشكل كبير وسريع وغير موثق في بعض الأحيان"، مدفوعا بـ"عدم الاستقرار المالي أو عدم اليقين أو زيادة المخاطر السياسية أو الجيوسياسية أو الاقتصادية أو الاجتماعية"، مما يؤدي عادة إلى "فقدان الثقة في إسرائيل، ودفع المستثمرين للبحث عن فرص في الخارج"، وفق الصحيفة نفسها.

وفي السياق، كان تقرير قد نشرته مجلة "الإيكونوميست" الشهر الماضي، كشف أيضا أنّ "البنوك الإسرائيلية تعاني من هروب رؤوس الأموال".

وعلى خلفيّة الحرب التي تشنّها "إسرائيل" في لبنان وغزة، نشر صندوق النقد الدولي، الثلاثاء الماضي، توقعات سلبية للنمو الاقتصادي في "إسرائيل" في العامين الحالي والمقبل.

وخلال وقت سابق من الشهر الجاري، قالت وزارة مالية الاحتلال الإسرائيلي إنّ عجز الميزانية في الشهور الاثنتي عشرة المنتهية في أيلول/سبتمبر الماضي بلغ 8.5%، صعودا من 8.3% في الشهور المنتهية في آب/أغسطس السابق له.

كذلك أظهرت وكالة "أسوشيتد برس" الأميركية في تقرير، في نفس هذا السياق، خسائر الاقتصاد الإسرائيلي ووصفته بأنه "باهظ التكلفة" بسبب استمرار الحرب ضد غزة ولبنان.

"بلومبرغ":

مع تزايد اضطراباتها الاقتصادية.. أوروبا في دائرة الخطر

تقرير لوكالة "بلومبرغ" الأميركية يشير إلى أنّ الاتحاد الأوروبي يخسر المعركة من أجل النفوذ العالمي. ويقول إنه "إذا فشل الاتحاد الأوروبي في اللحاق بالركب، فإنه يخاطر بالهبوط إلى مرتبة ثانية من القوى العالمية".

وذكرت وكالة "بلومبرغ" الأميركية، في تقرير لها، أنّ الخطوات التي اتخذها الرئيس الفرنسي إيمانويل ماكرون عقب هزيمته في الانتخابات الأوروبية وإعلانه الانتخابات التشريعية المبكرة وما أعقبها أيضاً من هزيمة أمام أقصى اليمين، أحدثت اضطرابات في الاقتصاد الفرنسي، وما تلاها من تداعيات على الاقتصاد الأوروبي بشكل عام.

وتابعت أنّ "هذه الخطوات أدت إلى دفع ثاني أكبر اقتصاد في الاتحاد الأوروبي إلى شهور من الاضطرابات في السوق وعدم اليقين السياسي الذي لم يخرج منه إلا جزئيا".

ووفقاً لـ"بلومبرغ"، فإنه منذ ذلك الحين، بدأت الأخبار السيئة تتراكم في مختلف أنحاء المنطقة.

وفي التفاصيل، ذكرت أنّ ألمانيا، القوة التقليدية للاتحاد الأوروبي، غارقة في الركود، وصناعة السيارات فيها تتخبّط في عملية التحوّل إلى المركبات الكهربائية وتعاني من التباطؤ في الصين، في حين تتفكك خطة أشباه الموصلات بقيمة 30 مليار يورو (33 مليار دولار) التي تعتمد على شركة "إنتل" المتعثرة.

كما تطرقت الوكالة إلى شركات التكنولوجيا العملاقة في الولايات المتحدة التي تدير ظهرها للاتحاد الأوروبي المكوّن من 27 دولة بسبب القيود المفروضة على الذكاء الاصطناعي.

وذكرت أنّ إسبانيا، التي كانت تقليدياً واحدة من أكثر الدول الأعضاء تأييداً للاتحاد الأوروبي، بدأت تنتقد سياسته التجارية.

في هذا السياق، لفتت "بلومبرغ" إلى أنّ السياسيين في أوروبا كانوا بطيئين في إدراك حجم المشكلات، والآن أصبحوا منقسمين بشدة حول ما يجب فعله.

وعليه، رأت أنّه "يبدو أن هذه هي نقطة التحوّل بالنسبة للمشروع الأوروبي. فالعالم يتغيّر بسرعة، وإذا فشل الاتحاد الأوروبي في اللحاق بالركب، فإنه يخاطر بالهبوط إلى مرتبة ثانية من القوى العالمية".

"ذا انترسبت":

الاتحاد الأوروبي لا يلتزم بالحظر المفروض على منتجات المستوطنات الإسرائيلية

تحليل نشره موقع "ذا انترسبت" الأميركي يظهر أن الاتحاد الأوروبي لا يلتزم بالحظر المفروض على منتجات المستوطنات التي أقيمت في الأراضي الفلسطينية المحتلة منذ عام 67.

أظهر تحليل مسرب نشره موقع "ذا انترسبت" الأميركي، كيف أن الاتحاد الأوروبي لا يلتزم بالحظر المفروض على منتجات المستوطنات التي أقيمت في الأراضي الفلسطينية المحتلة منذ عام 67.

وفي 19 تموز/ يوليو 2024، أعلنت محكمة العدل الدولية أنّ "احتلال إسرائيل لقطاع غزة والضفة الغربية، بما فيها شرقي القدس، غير مشروع، تماماً كما نظام الاستيطان المرتبط به، وضم الأراضي واستغلال الموارد الطبيعية.

وقد ألزمت محكمة العدل الدولية "إسرائيل" بإنهاء احتلالها وتفكيك مستوطناتها وتقديم تعويضات كاملة إلى الضحايا الفلسطينيين وتسهيل عودة النازحين.

وطالبت جميع الدول ملزمة بـ"عدم الاعتراف بالوضع القانوني الناشئ عن الوجود غير الشرعي لإسرائيل في الأراضي المحتلة".

وبالعودة إلى "ذا انترسبت"، أكد خبراء قانونيون أن التحليل يتناقض مع حكم محكمة العدل الدولية الذي يقضي بأن تنهي الدول كل الدعم للاحتلال الإسرائيلي الغير شرعي لفلسطين، بما في ذلك الضفة الغربية وقطاع غزة".

وفي مذكرة من 7 صفحات، أشار فرانك هوفمايستر، مدير القسم القانوني في الخدمة الخارجية للاتحاد الأوروبي، إلى أن "حظر استيراد منتجات المستوطنات وبيعها لا يزال قيد المناقشة، في حين يتطلب القانون الأوروبي وضع علامات عليها".

ويقول تحليل هوفمايستر: "يتطلب قانون الاتحاد الأوروبي وضع علامات تشير إلى أن منشأ المواد الغذائية هو الضفة الغربية والمستوطنات. إنها مسألة تقدير سياسي إضافي بشأن ما إذا كان ينبغي إعادة النظر في سياسة الاتحاد الأوروبي تجاه استيراد السلع من المستوطنات".

صندوق النقد الدولي

يتوقع تراجع النمو الاقتصادي في "إسرائيل"

على خلفيّة استمرار الحرب التي تشنّها "إسرائيل" في لبنان وغزة، ينشر صندوق النقد الدولي توقعات سلبية للنمو الاقتصادي في "إسرائيل" في العامين الحالي والمقبل. ماذا جاء في تقديراته؟

للنمو الاقتصادي في "إسرائيل" في العامين الحالي والمقبل.

ويتوقع الصندوق أن ينمو الاقتصاد خلال عام 2024 بنسبة 0.7% فقط، ما يقلّ بكثير عن تقديراته السابقة التي تحدّثت عن نمو بنسبة 1.6%، في وقت بلغ النمو 2% عام 2023.

وعام 2025، يتوقع الصندوق أن ترتفع النسبة إلى 2.7%، أي نصف ما كان متوقعا، وهي أرقام تعني نمواً سالباً (انكماشا).

وتظهر هذه الأرقام انخفاضاً حاداً عن التوقّعات السابقة في نيسان/أبريل الماضي، عندما توقع صندوق النقد الدولي نموا بنسبة 1.6% للاقتصاد الإسرائيلي هذا العام، و5.4% العام المقبل.

في المقابل، تشير معطيات دائرة الإحصاء المركزية التي نشرت الأسبوع الماضي إلى انخفاض مؤشر أسعار المستهلك الشهر الماضي 20%. وبذلك، وصل معدل التضخم المالي إلى 3.5%.

وقد سُجّلت الانخفاضات في أسعار تذاكر السفر في المواصلات العامة والنشاطات الترفيهية والثقافية والألبسة والأحذية والفواكه الطازجة.

جاء ذلك في تقرير آفاق الاقتصاد العالمي الصادر عن الصندوق والذي قال فيه إن "الاقتصاد الإسرائيلي يخضع لحالة من عدم اليقين المتزايد بسبب الصراع في المنطقة".

وتابع: "تستند التوقعات المالية إلى افتراض أن الإنفاق الحكومي الأعلى في الأمد القريب يُستخدم لدعم الاقتصاد وتغطية التكاليف العسكرية، ولكن من المتوقع أن تساعد التدابير المالية بعد عام 2024 في احتواء العجز المالي".

وخلال وقت سابق من الشهر الجاري، قالت وزارة المالية الإسرائيلية إن عجز الميزانية في الشهور الاثنتي عشرة المنتهية في أيلول/سبتمبر الماضي بلغ 8.5%، صعودا من 8.3% في الشهور المنتهية في آب/أغسطس السابق له.

" رغم ضوء أخضر من الاتحاد الأوروبي..

شركات الطيران الأوروبية تتجنّب "إسرائيل"

يشهد كيان الاحتلال أزمة اقتصادية خانقة على العديد من المستويات نتيجة الحرب، وليس آخرها ما تلقي به شركات الطيران الأوروبية بتجنّبها تسيير رحلات إلى الكيان، وذلك على الرغم من الموقف الرسمي الأوروبي المُعلن بإعطائها ضوءاً أخضر لتوجيه الرحلات.

بعدما نجحت الحكومة الإسرائيلية في إقناع وكالة سلامة الطيران الأوروبية بإلغاء التوصية بعدم السفر إلى كيان الاحتلال حتى نهاية شهر تشرين الأول/أكتوبر الجاري، لا تزال هناك شركات طيران لا تقتنع بهذه التوصية وفق ما ورد في صحيفة "غلوبس" الإسرائيلية المتخصصة في الشأن الإسرائيلي.

وبحسب الصحيفة، ألغت شركة الطيران الهنغارية منخفضة التكلفة "Wizz Air" جميع رحلاتها حتى 23 تشرين الأول/أكتوبر الجاري على الأقل، وأجّلت شركة الطيران البولندية "LOT" جميع رحلاتها حتى الأول من تشرين الثاني/نوفمبر المُقبل.

وأشارت "غلوبس" إلى أن شركة الطيران اليونانية "بلوبيرد إيرويز"، التي يملكها إسرائيليون جزئياً، وكانت قد أعلنت قرب استئناف رحلاتها، وجدت صعوبة في القيام بذلك بسبب الصعوبات التي أثارتها سلطات الطيران اليونانية.

من جهتها، اختصرت شركة "Air Europa" فترة الإلغاء حتى الحادي والعشرين من الشهر الجاري. كما وأعلنت الخطوط الجوية الفرنسية تأجيل عودة رحلاتها إلى "إسرائيل" لمدة أسبوع آخر، الـ22 من الشهر نفسه.

ووفقاً لمعلومات "غلوبس"، أصرّ ممثّل سلطة الطيران المدني خلال نقاش في لجنة الاقتصاد في "الكنيست" الإسرائيلي الأسبوع الماضي، على أن المشكلة الرئيسية هي أن "أطقم الطائرات لا تريد المبيت في إسرائيل".

عندها، اقترح ديفيد بيتون، رئيس اللجنة الاقتصادية في "الكنيست"، والنائب عن حزب "الليكود"، "المشاركة كما نفعل مع شركات العال ويسرائير وأركيا"، محذّراً، بحسب الصحيفة، أنّه "بعد ستة أشهر من الهجوم الإيراني الأول، ليس واضحاً ما إذا كانت شركات الطيران الأجنبية ستعود حتى لو قامت الحكومة الإسرائيلية بتأمينها".

ولفتت "غلوبس" إلى أنّه لن تكون هناك رحلات مجدولة خلال الأيام المقبلة لشركات الطيران الأوروبية الكبرى بما في ذلك مجموعة "لوفتهانزا" والخطوط الجوية البريطانية والخطوط الجوية الفرنسية.

الرياضية

الصفحات 14-13-12-11 من إعداد نور قداش

الأحد 10 نوفمبر 2024 الموافق لـ08 جمادى الأولى 1446هـ

الناخب الوطني، خلال الندوة الصحفية

بيتكوفيتش: "فايزر وريباش تحت المعاينة"، شايبي وعطال للمساعدة

الرابطة المحترفة الأولى موبيليس /الجولة الثامنة:

"السياسي" و"الحمراوة" يواصلان عروضهما القوية، "السيسكاوة" ينهار أمام الأكاديمية والشلف يوقع على أول انتصار

كأس الكونفدرالية الإفريقية لكرة القدم:

الصفاقسي التونسي - شباب قسنطينة يوم 27 نوفمبر الجاري

بعد صراع طويل مع مرض عضال

مسيرة ذهبية كلاعب ومدرب ..وفاة أسطورة فريق جبهة التحرير الوطني رشيد مخلوفي

رافل (الكنفدرالية الإفريقية):

انتخاب الجزائري مايدي رئيسا جديدا للهيئة القارية

حقيقة X دقيقة

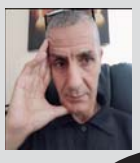

من أجل المساعدة

أكد مدرب المنتخب الوطني الجزائري لكرة القدم، البوسني فلاديمير بيتكوفيتش خلال الندوة الصحفية، التي نشطها، وكشف من خلالها عن عن قائمة ال26 لاعبا، تحسبا للمواجهة المزدوجة مع غينيا الاستوائية بمالابو، يوم الخميس 14 نوفمبر (سا 00ر14) وليبيريا يوم الأحد 17 نوفمبر (00ر17) بالجزائر، لحساب الجولتين الخامسة والسادسة (المجموعة الخامسة) من تصفيات كاس إفريقيا للأمم 2025.

و تطرق بيتكوفيتش إلى اللاعب فارس شايبي (انتراخت فرانكفورت/ ألمانيا) الذي سجل عودته الي صفوف "الخضر" بعد غيابه لعدة أشهر.

وقال في هذا الصدد: "شعيبي كان حاضرا معنا في شهر مارس، في الحقيقة حاليا لا يلعب كثيرا ولكنه لاعب شاب ويعد بالكثير. عندما أشعر بأن بعض الأسماء تعاني، أحاول مساعدتها. هذا ما قمت به مع بعض الأسماء مثل عطال، وهي طريقتي من أجل مساعدة اللاعبين. حضور شايبي سيساعدنا كثيرا في ظل غياب بعض الأسماء في وسط الميدان مثل بن طالب، بن ناصر، عوار وبوداوي".

nourkadache@gmail.com

الرابطة المحترفة الأولى موبيليس /الجولة الثامنة:

"السياسي"و "الحمراوة" يواصلان عروضهما القوية، "السيسكاوة" ينهار أمام الأكاديمية والشلف يوقع على أول انتصار

بدون أحتساب نتائج اربع مباريات، يتقدمهم ''الكلاسيكو'' بين شبيبة القبائل و ضيفها اتحاد الجزائر في قمة الجولة الثامنة ،والتي مهما كان نتيجتها سيستمرشباب قسنطينة في صدارة ترتيب بطولة الرابطة الأولى "موبيليس" لكرة القدم.

"السياسي" يواصل عروضه القوية

وكان "السياسي"قد حقق فوزا هاما أمام ضيفه أولمبيك أقبو بنتيجة 1-2، ضمن الجولة الثامنة، وافتتح شباب قسنطينة باب التسجيل مع انطلاق الشوط الثاني عبر اللاعب توسين (د46)، قبل أن يضيف المهاجم و القائد ذيب الهدف الثاني في الدقيقة ال76. وتمكن الزوار من تقليص الفارق عبر ضربة جزاء نفذها اللاعب حسكر (د88).

وخاض نادي "السنافر'' اللقاء مدعوما بجمهوره العريض، بعد استنفاد عقوبة ست مباريات المسلطة عيله من قبل الرابطة منذ الموسم الفارط.

الفوز يضع شباب قسنطينة في ريادة الترتيب برصيد 15 نقطة، بينما يواصل أولمبيك أقبو تواجده في الصف السادس (11 نقطة) بمعية وفاق سطيف.

برادو يقسو على ضيفه اتحاد خنشلة

وعلى أرضية ملعب 5 جويلية بالجزائر العاصمة، فاز نادي برادو بنتيجة عريضة أمام ضيفه اتحاد خنشلة بنتيجة 0-4. وافتتح برادو باب التسجيل بواسطة اللاعب سالم في الدقيقة ال 26، قبل أن يعزز زميله كوحيلي النتيجة في الدقيقة ال41 . خلال مجريات الشوط الثاني، عاد كوحيلي مجددا مضيفا الهدف الثالث (د68)، قبل أن يختتم بولبينة مهرجان الأهداف في الدقيقة ال80.

ثلاث نقاط ثمينة في رصيد نادي الأكاديمية بقيادة مدربه الجديد بلال دزيري الذي يلتحق باتحاد خنشلة في المرتبة التاسعة (9 نقاط).

أولمبي الشلف في أول فوز له هذا الموسم

ومن جهته، تمكن أولمبي الشلف من تسجيل أول فوز له هذا الموسم على حساب الضيف، مولودية البيض بنتيجة 0-2، في لقاء جرى بدون جمهور بعد العقوبة المسلطة من طرف لجنة الانضباط لرابطة كرة القدم المحترفة.

وبعد اختتام الشوط الأول بالتعادل السلبي، تمكن ''الأولمبي'' من تسجيل ثنائية جاءت عن طريق أغبانيو (د75، ضربة جزاء) وبن شوية (د81).

وبفضل هذا الفوز، صعد فريق أولمبي الشلف إلى المركز ال11 (8 نقاط) إلى جانب اتحاد بسكرة (ناقص مباراة)، بينما تتواجد مولودية البيض في المركز ال13 (7 نقاط) رفقة شبيبة الساورة (ناقص مباراتين اثنتين).

الحمراوة تحقق الأهم أمام وفاق سطيف

وافتتحت هذه الجولة، بفوز مولودية وهران أمام الضيف وفاق سطيف بنتيجة (0-1)، بملعب ميلود هدفي بوهران تحت الاضواء الكاشفة و بحضور جمهور غفير.

وسجل الهدف الوحيد لمولودية وهران اللاعب عقيب في الدقيقة (61).وأكمل الوفاق هذه المقابلة بعشرة عناصر إثر طرد المدافع يوسف دوار في الدقيقة (75) بعد عودة الحكم إلى تقنية الفيديو المساعد (فار).

وعلى ضوء هذه النتيجة يحتل "الحمراوة" وصافة البطولة ''مؤقتا'' برصيد 14 نقطة، فيما يتراجع "النسر السطايفي" إلى المرتبة السادسة ب11 نقطة رفقة أولمبي أقبو.

نور ق

رافل (الكنفدرالية الإفريقية):

انتخاب الجزائري مايدي رئيسا جديدا للهيئة القارية

تم انتخاب رئيس الاتحادية الجزائرية للرافل والبيار محمد الأمين مايدي رئيسا للكونفدرالية الإفريقية للرافل ''بالإجماع''، حسبما علم اليوم الخميس لدى الهيئة الرياضية الوطنية.

وأوضح نفس المصدر بأن مايدي حظي بثقة جميع أعضاء الجمعية العامة التي انعقدت مؤخرا بتركيا، تحت إشراف رئيس الاتحادية الدولية للرافل الدكتور موتلو توركمان.

واعتبرت الاتحادية الجزائرية للرافل والبيار بأن انتخاب رئيسها لقيادة الهيئة القارية لذات الاختصاص ''يعكس جهوده المتواصلة وإسهاماته المتميزة في تطوير هذه الرياضة''.

وفضلا عن هذا الانتخاب، فقد تمكن ذات المسؤول الرياضي من الفوز بمقعد في المجلس التنفيذي للاتحادية الدولية لعهدة ثالثة، كما أشير إليه.

وإضافة للسيد مايدي، فإن الجزائر ستكون ممثلة أيضا في المجلس التنفيذي لنفس الهيئة العالمية بالسيدة هامل حسيبة، عضو المكتب الفدرالي للاتحادية الجزائرية للرافل والبيار، حيث جرت انتخابات المجلس التنفيذي للاتحاد الدولي بتركيا أيضا، وذلك على هامش الجمعية العامة الانتخابية للكنفدرالية الإفريقية للعبة، يضيف نفس المصدر.

وتابعت الاتحادية الجزائرية بأن ''هذا الانجاز يجسد رؤية واضحة وطموحا عاليا لتعزيز مكانة الجزائر على الساحة الدولية''.

نور قداش

بعد صراع طويل مع مرض عضال

مسيرة ذهبية كلاعب ومدرب ..وفاة أسطورة فريق جبهة التحرير الوطني رشيد مخلوفي

توفي رشيد مخلوفي، الأسطورة السابقة لفريق جبهة التحرير الوطني، عن عمر ناهز 88 سنة، بعد صراع طويل مع مرض عضال، تاركا خلفه مسيرة ذهبية كلاعب كرة قدم ومدرب.

ولد مخلوفي في 12 أوت 1936 بسطيف، حيث بدأ مشواره كلاعب مع أواسط فريق اتحاد سطيف (1950-1952)، قبل أن ينتقل إلى أكابر الاتحاد الاسلامي لسطيف (1954-1952).

وعلى الرغم من اهتمام فريق تولوز (فرنسا) بضمه، إلا أن مخلوفي صاحب 18 ربيعا آنذاك قرر الانضمام إلى نادي سانت إتيان (فرنسا) سنة 1954.

مسيرة ذهبية كلاعب ومدرب

لعب مخلوفي مع فريق سانت إتيان لمدة أربع سنوات، قبل أن يلبي نداء الجزائر وينضم إلى فريق جبهة التحرير الوطني، رافضا المشاركة في كأس العالم 1958 في السويد مع منتخب فرنسا.

و في 14 أفريل من سنة 1958، التحق بتونس، عبر سويسرا، للانضمام إلى صفوف فريق جبهة التحرير الوطني .

غداة استقلال الجزائر، استأنف مسيرته الاحترافية من بوابة فريق سيرفيت جنيف السويسري، و سانت ايتيان.

و بعد انتهاء مشواره الكروي كلاعب، تحول مخلوفي إلى عالم التدريب حيث أشرف المرحوم على تدريب المنتخب الوطني الجزائري، الذي توج معه بالميدالية الذهبية في ألعاب البحر الابيض المتوسط 1975- متبوعة بعد ثلاث سنوات بميدالية ذهبية ثانية في الالعاب الإفريقية1978- أمام نيجيريا (0-1) بملعب 5 جويلية الأولمبي بالجزائر.

وكان مخلوفي ضمن العارضة التقنية في مونديال 1982الذي شهد فوز الجزائر التاريخي على ألمانيا .

رئيس الجمهورية يتقدم بخالص تعازيه

في هذا السياق، تقدم رئيس الجمهورية، السيد عبد المجيد تبون بخالص تعازيه وعميق مواساته في وفاة اللاعب .

وجاء في نص التعزية: '' تلقى رئيس الجمهورية، السيد عبد المجيد تبون، ببالغ الحزن و الأسى نبأ رحيل أسطورة كرة القدم الجزائرية المجاهد رشيد مخلوفي، لاعب فريق جبهة التحرير الوطني، و مدرب المنتخب الوطني، والرئيس السابق للفيدرالية الجزائرية لكرة القدم. وبهذه المناسبة الأليمة يتقدم إلى عائلة الفقيد ،وإلى أسرة كرة القدم الجزائرية بخالص التعازي، داعيا الله عز وجل أن يتغمد الفقيد بواسع رحمته وأن يسكنه فسيح جناته و أن يلهم ذويه جميل الصبر وحسن السلوان''.

ق ر

كرة اليد/ مونديال 2025 (مقابلة ودية):

المنتخب الوطني يفوز على نادي بيوتركويانين البولوني

فاز المنتخب الوطني لكرة اليد (اكابر ذكور) على نادي بيوتركويانين (البطولة البولندية/ القسم الاول) بنتيجة 34 مقابل 30، نتيجة الشوط (13-16)، في المقابلة الودية التي جمعتهما مساء أمس الاربعاء في إطار التربص الإعدادي الذي يجريه "الخضر" ببولندا (من 4 الى 14 نوفمبر الجاري)، تحسبا لبطولة العالم 2025 المقررة في الفترة الممتدة من 14 يناير الى 2 فبراير المقبل بكل من الدنمارك و النرويج و كرواتيا.

وكان المنتخب الوطني،- المشكل من 20 لاعبا منهم سبعة (7) ينشطون خارج الوطن -، قد انتقل يوم الثلاثاء الى بولندا لإجراء هذه المحطة التحضيرية ما قبل الاخيرة تحسبا للموعد العالمي. وسيلعب "الخضر" خلال هذا التربص أربع (4) مباريات ودية منها المقابلة الودية الثانية التي ستجمعهم مساء اليوم الخميس بنادي كابر ربيد أوستروفيا (00ر18سا، بتوقيت الجزائر)، صاحب المرتبة الثامنة في بطولة القسم الأول البولوني.

وبعدها سيواصل المنتخب الوطني تحضيراته، بإجراء تربص اخر، يوم 3 ديسمبر المقبل بكرواتيا، حسب البرنامج الذي كشفته رئيسة الاتحادية الجزائرية لكرة اليد، كريمة طالب.

ومعلوم أن قرعة الطبعة ال29 لبطولة العالم لكرة اليد، أوقعت المنتخب الجزائري في المجموعة الثانية رفقة حامل اللقب العالمي، منتخب الدانمارك، بالإضافة إلى تونس و ايطاليا.

وتم تقسيم المنتخبات ال32 المشاركة في مونديال2025- الى ثماني مجموعات من اربعة فرق، وعقب مرحلة المجموعات تتأهل المنتخبات الثلاثة الأولى عن كل مجموعة إلى الدور الرئيسي للمونديال.

يذكر أن المنتخب الجزائري لكرة اليد يشارك في بطولة العالم 2025 بعد حلوله في المركز الثاني في نهائيات كأس إفريقيا للأمم 2024 التي جرت بمصر عقب خسارته في النهائي أمام منتخب البلد المنظم بنتيجة (21-29).

ق ر

جمباز/ دورة "آرثر غاندر" الدولية:

الطبعة ال41 ..الجزائرية كايليا نمور تفوز بالمركز الأول

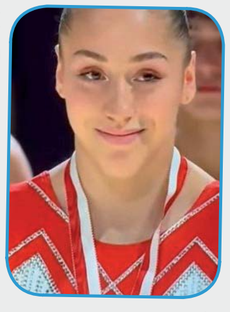

حققت لاعبة الجمباز الجزائرية، كايليا نمور،المركز الأول في الطبعة ال41 من دورة "آرثر غاندر" الدولية للجمباز، التي جرت فعالياتها بمدينة "كياصو" السويسرية.

وفي أول ظهور للبطلة الأولمبية الجزائرية، وصاحبة الميدالية الذهبية في أولمبياد باريس 2024، حققت كايليا نمور، المركز الأول، في منافسات دورة "آرثر غاندر" الدولية، بمجموع 41.350 نقطة، في نتيجة ممتازة تعكس بوضوح جدية تحضيراتها و موهبتها العالية.

وحصلت البطلة الجزائرية على 14.900 نقطة في تخصص العارضتين المختلفة الارتفاعات و 13.750 نقطة في تخصص عارضة التوازن، و 12.700 نقطة في تخصص جهاز القفز.

وبفضل هذه العلامات المميزة، تمكنت نجمة الجمباز الجزائري من تجاوز منافستيها منهن الالمانية كارينا سشون (المركز الثاني) و البرازيلية دوليا سوارس (المركز الثالث).

وفي السنة الماضية، كانت كايليا نمور(19سنة) قد انهت هذه المنافسة في المركز الثالث، ما ينم بوضوح على التحسن المتواصل و الملحوظ ل "فراشة" الجزائر .

ومعلوم ان دورة "آرثر غاندر" الدولية للجمباز هي منافسة تخلد ذكرى الجمبازي السويسري ورئيس الاتحاد الدولي للجمباز من سنوات 1966 لغاية 1976 أرثر غاندر، وتستقطب كل سنة عددا من خيرة الجمبازيين والجمبازيات على المستوى العالمي.

القسم الرياضي

الناخب الوطني، خلال الندوة الصحفية

بيتكوفيتش :"فايزر ورياش تحت المعاينة"،شايبي وعطال للمساعدة

أكد مدرب المنتخب الوطني الجزائري لكرة القدم، البوسني فلاديمير بيتكوفيتش أن اللاعبين ميتشيل فايزر (فيردير بريمن / ألمانيا) وعبد الرحمان رياش (ديبورتيفو ألفيس / إسبانيا) يدخلان ضمن اهتماماته ومن الممكن استدعائهم لاحقا.

وقال الناخب الوطني، خلال الندوة الصحفية، التي نشطها ، "فايزر هو لاعب معروف، وسبق لي وأن عاينته في ألمانيا. لديه الخبرة في المجال الرياضي وهو على رادار الطاقم التقني. اسمه يتواجد في القائمة الموسعة وسنعاينه مجددا. حاليا، قررت الاعتماد على حلول أخرى''.

وأضاف بيتكوفيتش قائلا: ''فيما يتعلق باللاعب رياش الذي لعب أساسيا في المقابلات الأخيرة مع ناديه، أظن أن طريقة لعبه تلائمنا. إنه لاعب سريع ويشبه عمورة. لماذا لم أستدعيه ؟ إنه خياري''.

بيتكوفيتش :أحاول مساعدة شايبي وعطال

ومن جهة أخرى، تطرق بيتكوفيتش إلى اللاعب فارس شايبي (انتراخت فرانكفورت/ألمانيا) الذي سجل عودته الي صفوف 'الخضر'' بعد غيابه لعدة أشهر.

وقال في هذا الصدد: ''شعيبي كان حاضرا معنا في شهر مارس، في الحقيقة حاليا لا يلعب كثيرا ولكنه لاعب شاب ويعد بالكثير. عندما أشعر بأن بعض الأسماء تعاني، أحاول مساعدتها. هذا ما قمت به مع بعض الأسماء مثل عطال، وهي طريقتي من أجل مساعدة اللاعبين. حضور شايبي سيساعدنا كثيرا في ظل غياب بعض الأسماء في وسط الميدان مثل بن طالب، بن ناصر، عوار وبوداوي''.

مشاركة حجام مستبعدة

قال بيتكوفيتش بخصوص حجام: ''فضلت وضعه في القائمة لأنني لا أعلم إذا كان بإمكانه اللعب أو لا. الطاقم الطبي للمنتخب على اتصال مستمر ودائم مع نظيره في نادي يونغ بويز. سنرى إذا سيخوض لقاء يوم الأحد مع ناديه أو لا. على العموم، نحن نملك الحلول''.

ولم يخف بيتكوفيتش ''سعادته'' بالمستوى الذي ظهر به اللاعب رياض محرز في الاسابيع الاخيرة مع ناديه اهلي جدة حيث سجل ثلاثة أهداف في المقابلات الثلاث الأخيرة في كل المنافسات.

شياخة ... لاعب يملك مستقبل واعد .....

وفي الأخير حرص بيتكوفيتش، خلال هذه الندوة الصحفية، على إعطاء بعض التوضيحات بخصوص توجيه الدعوة لأول مرة للمهاجم أمين شياخة (18 سنة) الذي كان ينشط في التشكيلة الدنماركية لأقل من 19 سنة، حيث قال: هذا اللاعب لديه من الامكانيات ما يجعله قادرا على اعطاء الإضافة للمنتخب الوطني الجزائري في المستقبل (...) حاليا هو غير جاهز بشكل كامل لكنه موجود معنا من أجل اخضاعه للتجارب (...) إنه خيار مهم للمستقبل".

نور قداش

لحساب الجولتين الخامسة والسادسة:

بيتكوفيتش يكشف عن قائمة ال26 لاعبا لمواجهتي غينيا الاستوائية وليبيريا

كشف مدرب المنتخب الوطني لكرة القدم، فلاديمير بيتكوفيتش، عن قائمة ال26 لاعبا، تحسبا للمواجهة المزدوجة مع غينيا الاستوائية بمالابو، يوم الخميس 14 نوفمبر (سا 00ر14) وليبيريا يوم الأحد 17 نوفمبر (00ر17) بالجزائر، لحساب الجولتين الخامسة والسادسة (المجموعة الخامسة) من تصفيات كاس إفريقيا للأمم 2025.

وكشف الناخب الوطني في بداية الندوة الصحفية المنعقدة حاليا بقاعة المحاضرات لملعب نيلسون مانديلا بيراقي عن القائمة التي تسجل عودة الثنائي فارس شعيبي (انيتراخت فرانكفورت/ألمانيا) وبشير بلومي (هيل سيتي/انجلترا) وحيماد عبد اللي (نادي انجي/فرنسا)، بالإضافة إلى استدعاء لاعب نادي كوبنهاغن بالدانمارك، أمينشياخا.

وسيتنقل "الخضر" أولا إلى مالابو لرفع التحدي أمام غينيا الاستوائية يوم الخميس 14 نوفمبر قبل استضافة منتخب ليبيريا يوم الأحد 17 نوفمبر بملعب حسين آيت أحمد بتيزي وزو. وخلال الجولتين الأخيرتين لتصفيات كان2025- اللتين جرتا في شهر أكتوبر الفارط، حققت الجزائر الفوز في المباراتين: 1-5 بعنابة و 0-1 في لومي، مما مكنها من ضمان تأهبها الرسمي للمرحلة النهائية للكان.

وتتربع التشكيلة الوطنية على صدارة المجموعة الخامسة برصيد 12 نقطة، أمام على التوالي غينيا الاستوائية (7 ن).و يحتل منتخب الطوغو المركز الثالث بنقطتين، فيما تتذيل ليبيريا الترتيب بنقطة واحدة.

وتسفر التصفيات عن تأهل صاحبي المركزين الاول و الثاني عن كل مجموعة الى نهائيات كاس افريقيا المقررة في الفترة الممتدة من 21 ديسمبر2025 الى 18 يناير 2026، فيما سيتأهل منتخب واحد من المجموعة التي تضم منتخب الدولة المضيفة.

وفيما يلي قائمة اللاعبين:

حراسة المرمى: ألكسيس قندوز (نادي بيسيبوليس/ ايران)، ألكسيس أوكيجيا (أفسي ماتز/فرنسا)، أنطوني ماندريا (نادي كان/فرنسا).

المدافعون: يوسف عطال (نادي السد/قطر)، ريان آيت نوري (وولفرهامبتون/انجلترا)، احمد توبة (ميشلان /بلجيكا)، رامي بن سبعيني (دورتموند/ المانيا)، محمد أمين مداني (شبية القبائل)، عيسى ماندي (ليل/فرنسا)، محمد أمين توغاي (الترجي التونسي)، محمد فارسي (ظهير أيمن/ كولومبوس كرو-الولايات المتحدة الأمريكية) وجوان حجام (يونغ بويز /سويسرا).

لاعبو وسط الميدان : رامز زروقي (فينورد/هولندا)، آدم زرقان (شارلوروا/بلجيكا)، احمد قندوسي(نادي كليوباترا/مصر)، ابراهيم مازا(هيرتا برلين /المانيا) وحيماد عبد اللي (نادي انجي/فرنسا).

لاعبو الهجوم : فارس شعيبي (انيتراخت فرانكفورت/ ألمانيا)، بشير بلومي (هيل سيتي/انجلترا)، رياض محرز (الأهلي السعودي)، سعيد بن رحمة (أولمبيك ليون/ فرنسا)، محمد أمين عمورة (فولفسبورغ/ألمانيا)، ياسين بن زية (كمارياغ/أذربيجان)، بغداد بونجاح (الشمال/ قطر)، أمين غويري (ملعب ران/فرنسا) و أمين شياخا (كوبنهاغن/بالدانمارك).

القسم الرياضي

كأس الكونفدرالية الإفريقية لكرة القدم:

الصفاقسي التونسي - شباب قسنطينة يوم 27 نوفمبر الجاري

يستضيف النادي الرياضي الصفاقسي التونسي نظيره شباب قسنطينة الجزائري يوم الأربعاء 27 نوفمبر الجاري على الساعة 00ر17 بملعب حمادي العقربي في رادس (تونس)، لحساب الجولة الأولى من منافسات المجموعة الأولى لكأس الكونفدرالية الافريقية لكرة القدم ، حسبما أعلنه الفريق التونسي اليوم الجمعة.

وجاء في بيان الفريق التونسي على صفحته الرسمية على مواقع التواصل الاجتماعي: "قررت الهيئة المديرة للنادي الرياضي الصفاقسي اجراء مباراة الجولة الأولى من منافسات المجموعة الأولى لكأس الكونفدرالية الافريقية لكرة القدم ضد نادي قسنطينة الجزائري يوم الأربعاء 27 نوفمبر الجاري بداية من الساعة الخامسة مساء (س17) بملعب حمادي العقربي برادس."

يذكر أن النادي الصفاقسي وشباب قسنطينة يخوضان غمار مسابقة كأس الكونفدرالية الافريقية ضمن المجموعة الأولى بمعية أندية برافوس الانغولي وسيمبا التنزاني.

وسيتأهل الأول والثاني عن المجموعة إلى الدور ربع النهائي من المنافسة.

ق ر

غاب عن 230 مباراة في الأندية والمنتخب

إنفوغراف .. إصابات نيمار الزجاجي خلال مسيرته

أعلن نادي الهلال حامل لقب الدوري السعودي للمحترفين أن لاعبه البرازيلي نيمار سيغيب عن الملاعب نحو 6 أسابيع بعد إصابته أمام الاستقلال الإيراني بدوري أبطال آسيا للنخبة.

وقال الهلال عبر منصة إكس: "أوضحت الأشعة إصابة نيمار بتمزق في العضلة الخلفية، وسيخضع لبرنامج علاجي وتأهيلي يمتد من 4 إلى 6 أسابيع".

وكانت تلك ثاني مباراة يلعبها نيمار منذ إصابته بقطع في الرباط الصليبي للركبة والتي غيبته عن الملاعب 396 يوما قبل أن ينتكس مجددا.

ويملك نيمار الملقب بـ"الزجاجي" سجلا حافلا بالإصابات حيث تعرض إلى 39 إصابة، غاب بسببها عن 230 مباراة على مستوى الأندية والمنتخبات وفقا لموقع "ترانسفير ماركت".

وغاب نيمار عن باريس سان جيرمان أكثر من 700 يوم (2017-2023)، بينما غاب في 147 يوما خلال 4 أعوام قضاها في صفوف برشلونة.

وتعرض نيمار منذ موسم 2013-2014 لجميع أنواع الإصابات، من الرباط الصليبي والكاحل إلى العمود الفقري، إلى تمزق الألياف ومشاكل عضلية وكسر في مشط القدم.

فيما يلي تاريخ ومدة غياب نيمار بسبب الإصابات خلال مسيرته الكروية منذ موسم 2013-2014:

موسم 2013 – 2014: (برشلونة): غاب 57 يوما.

موسم 2014-2015 (برشلونة): غاب 37 يوما.

موسم 2015- 2016 (برشلونة): غاب 39 يوما.

موسم 2016-2017 (برشلونة): غاب 14 يوما.

موسم 2017-2018 (باريس سان جيرمان): غاب 115 يوما.

موسم 2018-2019 (باريس سان جيرمان): غاب 180 يوما.

موسم 2019 -2020 (باريس سان جيرمان): غاب 77 يوما.

موسم 2020-2021 (باريس سان جيرمان): غاب 95 يوما.

موسم 2021-2022 (باريس سان جيرمان): غاب 111 يوما.

موسم 2022-2023 (باريس سان جيرمان): غاب 139 يوما.

موسم 2023-2024 (الهلال السعودي): غاب 396 يوما.

موسم 2024-2025 (الهلال السعودي): سيغيب 41 يوما.

تتأهل أفضل 8 فرق إلى دور الـ16

ليفربول متصدر بـ12 نقطة .. ترتيب الفرق في دوري الأبطال

بعد مرور 4 جولات على مسابقة دوري أبطال أوروبا لكرة القدم يتصدر ليفربول الإنجليزي ترتيب المجموعة الموحدة من النظام الجديد في المسابقة القارية الأم.

والفريق الإنجليزي هو الوحيد من بين 36 فريقا تتنافس في المجموعة الموحدة الذي حقق 4 انتصارات والعلامة الكاملة، في حين كان لافتا احتلال برشلونة المركز السادس في المجموعة وعدم تمكن ريال مدريد حامل اللقب، ومان سيتي وبايرن ميونخ من احتلال مراكز متقدمة في هذه القائمة.

ويخوض كل فريق 8 مباريات مع 8 فرق مختلفة، بواقع 4 على أرضه ومثلها خارج الديار.

وتتأهل أفضل 8 فرق في الترتيب النهائي إلى دور الـ16، في حين تتقدم الفرق الـ16 التالية إلى جولة فاصلة لتحديد الفرق الثمانية الأخرى.

وتخرج الفرق الباقية من دون الانتقال إلى مسابقة الدوري الأوروبي (يوروبا ليغ) خلافا لما كان يحصل سابقا.

ترتيب الفرق في دوري ابطال أوروبا لكرة القدم بعد الجولة الرابعة

ليفربول الإنجليزي: 12 نقطة
سبورتينغ البرتغالي: 10 نقاط
موناكو الفرنسي: 10 نقاط
بريست الفرنسي: 10 نقاط
إنتر ميلان الإيطالي: 10 نقاط
برشلونة الإسباني: 9 نقاط
بوروسيا دورتموند الألماني: 9 نقاط
أستون فيلا الإنجليزي: 9 نقاط
أتالانتا الإيطالي: 8 نقاط
مانشستر سيتي الإنجليزي: 7 نقاط
يوفنتوس الإيطالي: 7 نقاط
أرسنال الإنجليزي: 7 نقاط
باير ليفركوزن الألماني: 7 نقاط
ليل الفرنسي: 7 نقاط
سلتيك الأسكتلندي: 7 نقاط
دينامو زغرب الكرواتي: 7 نقاط
بايرن ميونخ الألماني: 6 نقاط
ريال مدريد الإسباني: 6 نقاط
بنفيكا البرتغالي: 6 نقاط
ميلان الإيطالي: 6 نقاط
فينورد الهولندي: 6 نقاط
كلوب بروج البلجيكي: 6 نقاط
أتلتيكو مدريد الإسباني: 6 نقاط
آيندهوفن الهولندي: 5 نقاط
باريس سان جيرمان الفرنسي: 4 نقاط
سبارتا براغ التشيكي: 4 نقاط
شتوتغارت الألماني: 4 نقاط
شاختار دونيتسك الأوكراني: 4 نقاط
جيرونا الإسباني: 3 نقاط
سالزبورغ النمساوي: 3 نقاط
بولونيا الإيطالي: نقطة
لايبزيغ الألماني: صفر نقاط
شتورم غراتس النمساوي: صفر نقاط
يونغ بويز السويسري: صفر نقاط
النجم الأحمر الصربي: صفر نقاط
سلوفان براتيسلافا السلوفاكي: صفر نقاط.

بناء على تجاربهم غير الناجحة.

ظهور لافت لإنجلترا.. أسوأ 10 مدربين في تاريخ كرة القدم

كشف تقرير صحفي بريطاني عن قائمة ضمت أسوأ 10 مدربين في تاريخ كرة القدم، بناء على تجاربهم غير الناجحة.

ووضع موقع "قيف مي سبورتس" الإنجليزي قائمة بالمدربين العشرة الأسوأ، والذين جاءوا جميعا من أندية منها الإنجليزي والألماني والإيطالي والأمريكي.

ولم تضم القائمة تجربة لأي مدرب مع منتخب وطني، حيث تم الاعتماد على عدد المباريات ونسبة الفوز القليلة كمعيار للاختيار.

واحتل الصدارة الإنجليزي هوارد ويلينكسون مدرب سندرلاند الأسبق ، إذ لم تتجاوز نسبة انتصاراته 14.81% .

وحل لاوري سانشيز مدرب فولهام الإنجليزي الأسبق في الترتيب الثاني بنسبة انتصارات بلغت 16.67%، حققها خلال قيادة الفريق اللندني .

وجاء ثالثا الهولندي ياب ستام نجم مانشستر يونايتد الإنجليزي الأسبق، والذي قاد فريق سينسيناتي الأمريكي في 47 لقاء، لم يحقق فيها انتصارات إلا بنسبة 17%..

وحل في المركز الرابع توني آدامز أسطورة دفاع أرسنال في التسعينيات خلال فترة قيادته لبورتسموث في موسم 2008-2009.

وتواجد في المركز الخامس تيري بوتشر مدافع إنجلترا في كأس العالم 1990، والذي درب هيبرنيان الاسكتلندي في موسم 2013-2014 على مدار 29 مباراة، فاز في 6 وتعادل 8 مرات وخسر 15 مواجهة بنسبة انتصارات بلغت 20.69%.

وفي المركز السادس، جاء بول جويل المدير الفني الأسبق لديربي كاونتي بنسبة انتصارات 20.7%، ثم فينشنزو مونتيلا مع فيورنتينا الإيطالي (22.22%) وروبن دات مع فيردر بريمن الألماني بمعدل فوز 24.44%.

وتواجد ستيف ماكلارين مدرب نيوكاسل يونايتد السابق في المركز التاسع، ثم النرويجي إيغل أولسن مع فريق ويمبلدون بنسبة انتصارات للاثنين بلغت 25.58%.

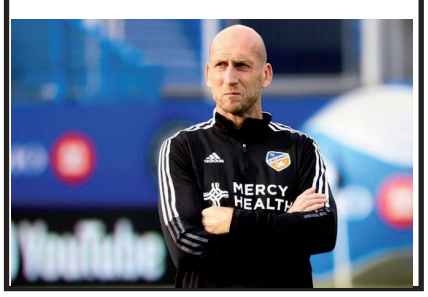

سلسلة من النتائج الباهرة

ليس فليك .. مفاجأة تتعلق بقائد "ثورة برشلونة" الحقيقي

ينظر إلى الألماني هانز فليك مدرب برشلونة باعتباره القائد الحقيقي للنتائج الباهرة التي يقدمها الفريق الكتالوني هذا الموسم.

وكان هانز فليك تولى قيادة برشلونة في الموسم الحالي 2024-2025 خلفا لتشافي هيرنانديز، ليظهر البارسا بأداء رائع هذا الموسم ويحقق سلسلة من النتائج الإيجابية.

وقلل الفرنسي تييري هنري، نجم برشلونة السابق، من دور هانز فليك في تألق الفريق الكتالوني هذا الموسم.

هنري دافع عن تشافي هيرنانديز، وأشاد بإرثه والأساس الذي وضعه لنجاح برشلونة الحالي، وأقر بأنه مَن بدأ العصر الجديد في النادي الكتالوني لمنح لاعبين مثل لامين يامال وكوبارسي الفرصة لخوض أول مباراة لهم.

وقال هنري، "لا أعتقد أن فليك بدأ عصرًا في برشلونة، كان تشافي هو من فعل ذلك، ويواصل فليك ما بدأه تشافي".

وأضاف النجم الفرنسي الذي لعب لبرشلونة بين عامي 2007 و2010: "لقد منح تشافي لاعبين مثل كوبارسي ولامين يامال الفرصة لأول مرة، وعمل مع العديد من اللاعبين الموجودين هناك الآن، ثم غادر تشافي، ووصل فليك".

وواصل: "أعتقد أن هذا الفريق، بعد عامين من اللعب معًا وموسم أخير صعب ساعدهم على التعلم والنمو في الشخصية، وخاصة بالنسبة للاعبين الأصغر سنا، يعرف الآن كيف يتصرف".

وأنهى هنري قائلا: "يجب اعتبار هذا الفريق أحد المرشحين للفوز بدوري أبطال أوروبا، في بعض الأحيان، تحتاج إلى خسارة نصف النهائي أو ربع النهائي لفهم مدى صعوبة الأمر، لكنني أعتقد أنهم على الطريق الصحيح".

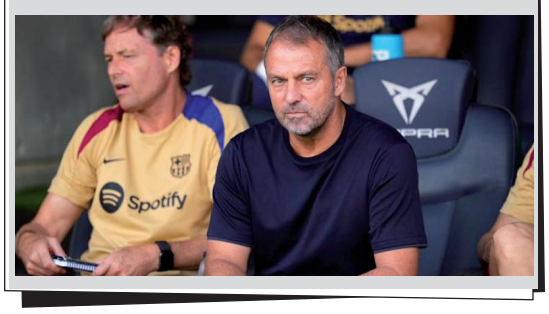

رفعوا اللافتة قبل بداية المباراة

وزير الداخلية يحتج .. جماهير "البياسجي" تتضامن مع فلسطين

رفعت جماهير باريس سان جيرمان الفرنسي لوحة تدعم الشعب الفلسطيني الذي يتعرض لحرب إبادة إسرائيلية في غزة، وذلك خلال مباراة فريقها أمام أتلتيكو مدريد الإسباني أمس الأربعاء في مسابقة دوري أبطال أوروبا.

وعلى ملعب حديقة الأمراء في باريس ظهرت لوحة ضخمة في المدرجات حملت شعار "الحرية لفلسطين".

وضمت اللوحة التي رفعها المشجعون رسما للمسجد الأقصى وأحد المقاومين الفلسطينيين وخارطة فلسطين، إضافة إلى علم لبنان.

وردا على ذلك، قال وزير الداخلية الفرنسي برونو ريتايو إن رفع اللافتة "غير مقبول"، وأكد أنه سيطلب توضيحات من باريس سان جيرمان، ولم يستبعد فرض عقوبات على النادي.

وانتهت المباراة بفوز الضيف أتلتيكو مدريد 1-2 بهدف أنخيل كوريا الذي سجله في الثواني الأخيرة للمباراة.

وهذه الخسارة الثانية لباريس سان جيرمان في 4 مباريات بدوري الأبطال، وتجمد رصيد الفريق عند 4 نقاط جمعها من فوز وتعادل، وتراجع إلى المركز الـ25، في حين رفع أتلتيكو مدريد رصيده إلى 6 نقاط في المركز الـ23.

الفصائل الفلسطينية بشأن حادثة أمستردام:

تدلل على تصاعد حركة التضامن العالمية مع غزة ولبنان

● يعدها سمير .ب

قال القيادي في حركة المقاومة الإسلامية، حماس، سامي أبو زهري، إن أحداث أمستردام تؤكد أن استمرار الإبادة التي ترتكبها "إسرائيل" أمام البث الحي والمباشر دون أي تدخل دولي لوقفها ومحاسبة مرتكبيها يقود إلى مثل هذه التداعيات العفوية.

وأضاف أبو زهري، في تصريحات صحافية، أنّ "وقف الإبادة الصهيونية في قطاع غزة هو جزء أساس من احترام وحماية حقوق الإنسان، وضمان الأمن والسلم الإقليمي والعالمي".

من جانبها، أشادت حركة الجهاد الإسلامي في فلسطين، بالجماهير الهولندية التي تصدت لمشجعي فريق الكيان، متوجهة بالتحية إلى كل "الأحرار الذين تصدوا لبلطجة الغاصبين، وفضحوا زيف الكيان".

ورأت الحركة، في بيان، أنّ ما كشفته الكاميرات ومقاطع الفيديو المتداولة تظهر ثقافة البلطجة التي يتميز بها المستوطنون وأنصارهم ومشجعوهم، والتي "وصلت إلى مستوى انتهاك حريات المواطنين في بلدانهم والتعدي عليهم بالضرب والعنف".

وأكدت أنّ ادعاء وزير خارجية الاحتلال، جدعون ساعر، بـ" تعرض مشجعي فريقه لأعمال عنف بسبب كونهم يهوداً وإسرائيليين"، هي محض افتراء تكذبها الأدلة الدامغة.

لجان المقاومة في فلسطين أكدت أنّ ما جرى من ممارسات استفزازية قام بها إسرائيليون من مشجعي نادي "مكابي تل أبيب" يكشف مجدداً أننا أمام كيان صهيوني إرهابي وعنصري وفاشٍ.

وقالت، في بيان، إنّ الاشتباكات وتصدي المواطنين في هولندا لمشجعي النادي الإسرائيلي هو "تعبير عن الغضب الذي بات يسكن نفوس المواطنين وعقولهم وقلوبهم في أوروبا كافة بسبب الإجرام وحرب الإبادة والمذابح الفظيعة التي يرتكبها الكيان الصهيوني بحق أبناء الشعبين الفلسطيني واللبناني".

وشددت اللجان على أهمية الحراك الجماهيري العالمي لنصرة أهالي قطاع غزة والشعب اللبناني، الذين يتعرضون لحرب إبادة متواصلة موثقة بالصوت والصورة، في ظل صمت ونفاق غربي رسمي كبير.

ورأت أنّ "العالم كله من مشرقه إلى مغربه بشعوبه ومؤسساته وبكل مكوناته اليوم أمام اختبار إنساني حقيقي تجاه جريمة التطهير العرقي والقتل والإرهاب والإبادة الجماعية في غزة ولبنان".

ولفتت اللجان إلى أنّ الأوان قد آن لكي ينتهي الصمت والتخاذل وأن يوصل الجميع إلى بنيامين نتنياهو وحكومته المتطرفة رسالة واضحة، مفادها بأن "شعبينا في فلسطين ولبنان ليسا وحدهما".

في موقفها من الصحراء الغربية

فرنسا غلبت المصالح على حساب المبادئ

الكاتب العراقي، مثنى عبد الله

أكد الكاتب العراقي، مثنى عبد الله، أن فرنسا غلبت المصالح على حساب المبادئ في موقفها الأخير من قضية الصحراء الغربية، بالاعتراف للمملكة ب "سيادتها" المزعومة على هذا الإقليم.

وفي مقال له نشر على الموقع الإخباري لصحيفة "القدس العربي"، تحت عنوان " فرنسا والصحراء الغربية: المصالح قبل المبادئ؟"، تحدث مثنى عبد الله، عن أسباب القرار الفرنسي، بخصوص القضية الصحراوية في هذا الوقت بالذات، والهدف من هذا الموقف الذي يصب في المصلحة الفرنسية الخالصة أولا، خاصة بعد زيارة الرئيس الفرنسي للمغرب نهاية الشهر الماضي.

وأوضح الكاتب، أن ومصالح فرنسا مع المغرب قديمة ومعروفة، فهناك قطاعات وميادين في المغرب مبرمجة لصالح فرنسا منذ بدء العلاقات الاقتصادية بين البلدين قبل عقود طويلة من الزمن، وقال في هذا الإطار: "هي اليوم بصدد الدخول إلى قطاعات الطاقات البديلة، وصناعة الطائرات والسيارات والسكك الحديد، إضافة إلى استثمارات فرنسية تم التوقيع عليها تشمل ولايات الصحراء الغربية (المحتلة) تحديدا".

وأكد الكاتب، أنه رغم تصريحات ماكرون و تأكيدات الرباط بأن القضية محسومة بعد موقف باريس، فإن الاعتراف الفرنسي شكلي ولا تأثير له على موقف الأمم المتحدة، التي ستستمر في مناقشة هذا الملف. ويرى ذات الكاتب، أن "الانعطافة الأخيرة في الموقف الفرنسي من مسألة الصحراء الغربية لا يمكن إبعادها عما جرى في القارة الإفريقية مؤخرا، حيث خسرت باريس مكانتها المعهودة في هذه القارة بعد أن تم طردها من عدة دول إفريقية".

وهي اليوم - يضيف - "تحاول بشتى الطرق تقوية وتمتين علاقاتها مع بقية الدول في القارة، وتذليل العقبات وتحسين العلاقات أملا في العودة، أو في أقل الأحوال تعزيز مواطئ أقدامها في الدول الباقية (...)".

وخلص الكاتب العراقي إلى أنه و "مع كل ما تقدم تبقى هنالك أسئلة مثارة منها، كيف يمكن لفرنسا التي لطالما اعتزت بالقانون الدولي، وكانت أحد المؤسسين لهذا القانون، أن ترمي الحكم الذي أصدرته المحكمة الاستشارية الأوروبية عرض الحائط، والذي ينص على أنه لا يحق للدول الأوروبية القيام باستثمارات في الصحراء الغربية من دون موافقة الصحراويين، باعتبار أن المنطقة ما زالت في حالة نزاع؟(..)".

بولاية الجزيرة وقتل 120 مدنيا

الخرطوم تتهم الدعم السريع بارتكاب مذبحة مروعة

اتهمت وزارة الخارجية السودانية قوات الدعم السريع بارتكاب مذبحة جديدة بحق المدنيين في مدينة الهلالية بولاية الجزيرة، راح ضحيتها 120 مدنيا خلال اليومين الماضيين. يأتي ذلك وسط تصاعد الاتهامات المحلية والدولية في الأيام الأخيرة لقوات الدعم السريع بارتكاب انتهاكات وجرائم قتل جماعية بحق المدنيين في ولاية الجزيرة.

وأوضحت الوزارة أن الضحايا قُتلوا بالرصاص، أو نتيجة للتسمم الغذائي وافتقاد الرعاية الطبية لمئات المدنيين من رجال ونساء وأطفال تحتجزهم قوات الدعم السريع رهائن في مواقع مختلفة من المدينة.

وذكرت أن التصعيد الممنهج للمذابح والفظائع من قِبل قوات الدعم السريع ضد المدنيين يهدف لاستدعاء التدخل العسكري الدولي في السودان بذريعة حماية المدنيين، "بما يمكن المليشيا من تجنب الهزيمة العسكرية، والاحتفاظ بالمواقع التي تحتلها".

وطالبت الخارجية السودانية بتصنيف قوات الدعم السريع جماعة إرهابية، وملاحقة قياداتها وعناصرها كمطلوبين للعدالة الدولية، واعتبار كل من يساعدها أو يدعمها أو يستضيف قياداتها والمتحدثين باسمها راعيا للإرهاب وشريكا في جرائمها.

ولم يصدر عن الدعم السريع تعليق على بيان الخارجية السودانية.

في وقت سابق الخميس، أعلن ناشطون سودانيون أن حصيلة هجوم الدعم السريع على مدينة الهلالية بلغت 91 قتيلا، بينهم 12 بالرصاص الحي، والباقون جراء تسمم بطعام وزعته القوات عليهم.

وقد تجددت الاشتباكات بين الدعم السريع وقوات الجيش السوداني بولاية الجزيرة في 20 أكتوبر/ تشرين الأول الماضي، على خلفية انشقاق القيادي بصفوف قوات الدعم أبو عاقلة كيكل، وهو من أبناء الولاية، وإعلان انضمامه لقوات الجيش.

وتعد الهلالية واحدة من العشرات من القرى التي تعرضت لهجمات في ولاية الجزيرة منذ انشقاق كيكل، مما أدى إلى هجمات انتقامية تسببت في نزوح أكثر من 135 ألف شخص.

واشنطن بوست:

"الترامبية" موجودة في أوروبا وآخذة بالانتشار

رغم أن 11 أسبوعا ما زالت تفصل بين دونالد ترامب وتوليه سدة الرئاسة في يناير/كانون الثاني المقبل، فإن أسلوبه وتكتيكاته قد تسربت بالفعل منذ مدة عبر المحيط الأطلسي، وتحدث رجة في السياسة الأوروبية، وفق صحيفة واشنطن بوست.

تقول الصحيفة إن ترامب -في نظر القارة الأوروبية- ليس مجرد سياسي قلب الانتخابات الأميركية رأسا على عقب، وأعاد صياغة الحزب الجمهوري لتعظيم شخصيته وتمجيدها، وتقويض تحالفات واشنطن التقليدية، بل هو ناقل للعدوى، فهو يمثل "قدوة خطيرة" لقادة أوروبيين طامحين.

وأوردت نماذج لسياسيين أوروبيين يشبهون ترامب في تصرفات كثيرة. ففي بريطانيا، فازت اليمينية كيمي بادينوك -ذات الأصل النيجيري- التي توصف بالمتشددة (42 عاما) برئاسة حزب المحافظين.

ومع أنها لا تشبه ترامب في الشكل أو المظهر، وينحدر والداها من عرقية اليوروبا في غرب أفريقيا، وقضت معظم طفولتها في نيجيريا، فإنه يمكن مقارنتها إلى حد كبير بالرئيس الأميركي المنتخب.

ففي حملتها الانتخابية الشهر الماضي لقيادة حزبها، هاجمت بادينوك السياسات المؤيدة للتنوع والهجرة و"الطبقة البيروقراطية" في بريطانيا.

وقالت إن ما يصل إلى 10% من موظفي الخدمة المدنية البريطانية يجب أن يكونوا في السجن بسبب أمور مثل "التحريض"، وهو ما اعتبرته واشنطن بوست محاكاة لأسلوب ترامب في ازدراء ما يسمى الدولة العميقة.

وفي ألمانيا، أدين حزب "البديل من أجل ألمانيا" اليميني المتطرف، وأحد قادته جنائيا، بسبب نوبات من الغلو في التشدد المتصل بالنازية.

وأشارت الصحيفة الأميركية إلى أن اليسار الأوروبي، هو الآخر، ليس بمنأى عن تأثير ترامب. ففي باريس، سمع جان لوك ميلانشون زعيم حزب "فرنسا الأبية" اليساري هذا العام، صدى رفضه لنتائج الانتخابات السابقة عام 2020.

الحكومة الإسبانية

تمنع رسو سفينتي أسلحة قادمتين من الولايات المتحدة إلى "إسرائيل"

الحكومة الإسبانية تمنع سفينتَي أسلحة قادمتين من الولايات المتحدة الأميركية ومتجهتين إلى "إسرائيل" من الرسو في ميناء ألجسيراس، جنوبي البلاد.

منعت الحكومة الإسبانية سفينتين يُعتقد أنهما تحملان أسلحة وإمدادات عسكرية إلى "إسرائيل"، من الرسو في موانئها.

ووفقا لما نقلته وسائل إعلام إسبانية وأكّدته مصادر في وزارة الخارجية الإسبانية، أمس الخميس، "طلبت سفينتان قادمتان من نيويورك الأميركية الرسو في ميناء ألجسيراس جنوبي إسبانيا، ولكن الحكومة منعت رسوهما.

وتقول إسبانيا إنها أوقفت بيع الأسلحة والمعدات العسكرية إلى "إسرائيل" منذ بدأت شنّ إبادة جماعية على قطاع غزة في 7 تشرين الأول/أكتوبر 2023.

من جانبه، قال رئيس حزب اليسار المتحد، إنريكي سانتياغو، في شكوى جنائية قدمها لمكتب المدعي العام في إسبانيا، الثلاثاء الماضي، إن "1185 سفينة على الأقل غادرت الولايات المتحدة، مُحمّلة بالأسلحة والمعدّات العسكرية لإسرائيل مرّت في المجال المائي الإسباني خلال سنة".

وأشار سانتياغو إلى أنّ إرسال أسلحة ومعدات عسكرية إلى "إسرائيل" والسماح بمرورها يُشكل تواطؤا في الإبادة الجماعية في فلسطين، وينتهك اتفاقيات منع أي تعاون في شحنات الأسلحة إلى "إسرائيل".

وبدعم أميركي، ترتكب "إسرائيل" منذ 7 تشرين الأول/ أكتوبر 2023، إبادة جماعية في قطاع غزة خلفت أكثر من 146 ألف شهيد وجريح من الفلسطينيين، معظمهم أطفال ونساء، وما يزيد على 10 آلاف مفقود.

حث رئيس الحكومة الإسبانية، بيدرو سانشيز، اليوم الجمعة، المجتمع الدولي على وقف بيع الأسلحة لـ"إسرائيل"، مدينا "الهجمات التي تشنها إسرائيل على قوات الطوارئ الدولية (اليونيفيل)، التابعة للأمم المتحدة في جنوبي لبنان.

وقال سانشيز منتقدا تصاعد الاعتداءات الإسرائيلية في الشرق الأوسط، بعد اجتماعه مع البابا فرانسيس في الفاتيكان: "اسمحوا لي في هذه المرحلة أن أنتقد وأدين الهجمات التي تنفذها القوات الإسرائيلية على بعثة الأمم المتحدة في لبنان".

وطالب سانشيز دول العالم أن تحذو حذو إسبانيا التي أوقفت بيع الأسلحة لـ"إسرائيل" في تشرين الأول/أكتوبر 2023، وذلك بهدف منع المزيد من التصعيد في المنطقة.

وأكّد أنّ إيقاف بيع الأسلحة إلى "إسرائيل" سيحد من تصاعد الأحداث والحروب في الشرق الأوسط.

من فتاوى ابن الباز

أولياء الله وعلاماتهم 1

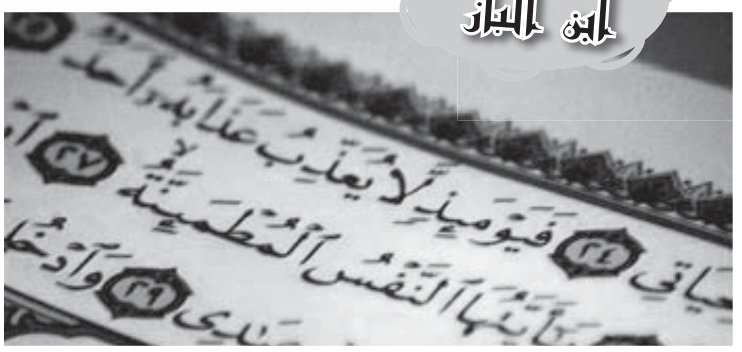

أرجو تعريفاً كاملاً لأولياء الله، ومن هم، وهل عندهم علامات مميزة، وهل تصح زيارتهم للتبرك وقضاء الحوائج سواء كانوا أحياء أم أموات؟ جزاكم الله خيراً.

أولياء الله هم أهل التقوى والإيمان، وأهل الصلاح والاستقامة على دين الله وعلى ما جاء به رسوله عليه الصلاة والسلام، هؤلاء هم أولياء الله، هم أهل التقوى والإيمان كما قال الله سبحانه: ألا إن أولياء الله لا خوف عليهم ولا هم يحزنون، ثم فسرهم وقال: الذين آمنوا وكانوا يتقون، هؤلاء هم أولياء الله، هكذا في سورة يونس، وقال في سورة الأنفال: وما كانوا أوليائه إن أولياؤه إلا المتقون، فأولياء الله هم أهل التقوى، هم أهل الإيمان، هم الذين أطاعوا الله ورسوله، واستقاموا على دين الله، وتركوا الشرك والمعاصي هؤلاء هم أولياء الله، يجب حبهم في الله، ولكن لا يجوز دعاءهم من الله ولا الاستغاثة بهم، ولا البناء على قبورهم، هذا منكر، ولا البناء على قبور الأنبياء، يقول النبي - صلى الله عليه وسلم-: (لعن الله اليهود والنصارى اتخذوا قبور أنبيائهم مساجد)، وقال عليه الصلاة والسلام: (ألا وإن من كان قبلكم -يعني من الأمم- كانوا يتخذون قبور أنبيائهم وصالحيهم مساجد ألا فلا تتخذوا القبور مساجد فإني أنهاكم عن ذلك). رواه مسلم في الصحيح، فنهى عن اتخاذ المساجد على قبور الأنبياء والصالحين، وحذرهم من ذلك ولعن من فعل هذا، وروى مسلم في الصحيح عن جابر رضي الله عنه قال:»نهى رسول الله أن يجصص القبر وأن يقعد عليه وأن يبنى عليه«، فلا يبنى عليه قبة ولا غرفة، ولا مسجد، بل يجب الحذر من ذلك، بل تترك القبور بارزة شامسة، كما كانت في عهد النبي - صلى الله عليه وسلم-كالبقيع من غيره في الأرض الواضحة التي ليس فيها بناء، يكون القبر بارزاً على الأرض قدر شبر ونحوه حتى يعرف أنه قبر ولا يبنى عليه، ولا يجصص، ولا يجعل عليه قبة ولا مسجد، كل هذا لا يجوز، وهذه القباب والمساجد التي توضع على القبور من أسباب الشرك، إذا رآها العامي معظمة بالقباب والمساجد وربما فرشوها وربما طيبوها صار هذا من أسباب الشرك، بدعة يترتب عليها شرك أكبر نسأل الله العافية، فإن العامة إذا رأوا هذا العمل دعوها من دون الله واستغاثوا بها وتمسحوا بها إلى غير ذلك، أما زيارة المؤمن أن يسلم على أخيه، يعني على قبره إذا كان ظاهرا بارزا ليس فيه قبة ولا مسجد فلا بأس، بل سنة، النبي - صلى الله عليه وسلم- قال : (زوروا القبور فإنها تذكركم الآخرة)، فإذا زار القبور وسلم عليهم ليدعو لهم فهذا مشكور وهو سنة، أما أن يزورهم ليدعوهم من دون الله أو يستغيث بهم أو يطلبهم المدد هذا شرك أكبر ولا يجوز، كأن يقول لصاحب القبر: المدد المدد، أو يا سيدي فلان أغثني أو انصرني أو اشف مريضي، أو أنا في جوارك، أو أنا في حسبك هذا دعاء لغير الله، وشرك بالله سبحانه وتعالى، وهذا من جنس عمل الجاهلية الأولى، أبي جهل وأشباهه، فالواجب على المسلمين أن يحذروا هذه الأمور، وأن يتواصوا ويتناصحوا بتركها أينما كانوا وأما الأحياء منهم إذا زارهم ليسلم عليهم لحبهم في الله فلا بأس، يزورهم لحبهم في الله، لا للتبرك بهم، والذي يزورهم يسلم عليهم ويعرف أحوالهم ويتذاكر معهم في الخير أو في العلم كل هذا طيب، أو يدعو له يستغفروا له، لا بأس، إن قال : استغفروا لي أو ادعوا لي لا بأس، أما أن يزوره لاعتقاده فيه أنه يدعى من دون الله وأنه يصلح أن يعبد من دون الله حيا وميتا لأنه ينفع أو يضر أو يتصرف في الكون أو ما أشبه ذلك من اعتقاد الجهلة فهذا لا يجوز، يقول الله جل وعلا لنبيه - صلى الله عليه وسلم- : قل لا أملك لنفسي نفعا ولا ضرا إلا ما شاء الله ولو كنت أعلم الغيب لاستكثرت من الخير وما مسني السوء إن أنا إلا نذير وبشير لقوم يؤمنون، فإذا كان - صلى الله عليه وسلم- وهو سيد الخلق وأفضل الخلق لا يملك لنفسه نفعا ولا ضرا ولا يعلم الغيب فكيف بغيره من الناس؟ لا يعلم الغيب إلا الله سبحانه وتعالى وهو النافع الضار المعطي المانع جل وعلا، فليس لأحد أن يدعو غير الله بالأموات أو الغائبين أو الأحجار أو الأشجار أو الجن أو الملائكة بل هذا من الشرك بالله سبحانه وتعالى، وليس لأحد أن يعتقد بأنه قادر وبأنه ينفع أو يضر دون الله أو أنه يصلح أن يعبد من دون الله ويدعى من دون الله كل هذا اعتقاد باطل وكفر، نسأل الله العافية، أما الحي الحاضر القادر، يقول يا أخي أعني على كذا لا بأس، الحي الحاضر يقوله له ساعدني على إصلاح سيارتي، على عمارة بيتي، على مزرعتي وهو قادر يسمعه ويستطيع أن يساعده بما يسر الله لا بأس، هذه أمور جائزة فيما بين الناس، قال تعالى في قصة موسى:فاستغاثه الذين من شيعته على الذين من عدوه لأنه حي يسمع كلامه، وموسى يغيث فلا بأس. أما دعاء الأموات والاستغاثة بالأموات أو الغائبين يعتقد فيهم أنهم يسمعون دعائه أو ينفعون أو يضرون هذا هو الشرك الأكبر، هذا عمل الجاهلية الأولى، نسأل الله العافية، ولو قال:ما قصدت أنهم ينفعون أو يضرون، ولو قال: أقصد أنهم شفعاء عند الله، هذا شرك المشركين،

حديث قدسي

عن أبي موسى الأشعري ـ رضي الله عنهقال: قال رسول الله صلى الله عليه وسلم: «تحشر هذه الأمة على ثلاثة أصناف، صنف يدخلون الجنة بغير حساب، وصنف يحاسبون حساباً يسيراً، ثم يدخلون الجنة، وصنف يجيئون على ظهورهم أمثال الجبال الراسيات ذنوبا، فيسأل الله عنهم وهو أعلم بهم فيقول: ما هؤلاء؟ فيقولون: هؤلاء عبيد من عبادك، فيقول: حطوها عنهم واجعلوها على اليهود والنصارى، وادخلوهم برحمتي الجنة».

تأويل الأحلام

التاج

يدل التاج في المنام على العلم والقرآن والملك. وربما دل لبسه على تجديد البلد أو إرغام العدو.

وإذا رأت المرأة التاج على رأسها فإنها تتزوج برجل رفيع غني أو ذي سلطان، وإن كانت حاملاً ولدت غلاماً.

وإن رأى رجل التاج على رأسه فإنه ينال سلطاناً أعجمياً، فإن دخل عليه ما يصلحه سلم دينه، وإلا كان فيه ما يفسد، لأن لبس الذهب مكروه في الشرع للرجال، وقد يكون التاج زوجة، وهي رفيعة القدر غنية موسرة، وإن رأى ذلك وكان سجيناً في سجن السلطان فإنه يخرج ويشرف أمره كما شرف أمر يوسف عليه السلام مع الملك إلا أن يكون له ولد غائب فإنه لا يموت حتى يراه فيكون هو تاجه، والتاج المرصع بالجوهر خير من التاج المذهب وحده، والتاج ملك العجم أو سلطان.

وإن رأت إمرأة أن على رأسها تاجاً من ذهب، مرصعاً بالجواهر وكانت أيماً تزوجت برجل صاحب دنيا ومال، وجاه وحسب، قليل المرض أعجمي، فإن كان من ذهب فقط فهو زوج شيخ مسن، فإن كانت ذات زوج فإنها تلد ابناً يسود أهل بيته.

وإذا رأى سلطان أنه لبس تاجاً من ذهب ثم كفر أو بغى، فإن بصره يذهب، وإذا لبس تاجاً من ذهب وجوهر فإنه ينال سلطاناً أعجمياً ويضيع دينه، وقيل من رأى أن على رأسه تاجا وهو أهل لذلك، فإن رئاسة ينالها على قومه.

وإن رأت إمرأة أن تاجها خطف وكان زوجها مريضاً، فإن زوجها يموت.

من إعداد: الشيخ ـ هشام

دعاء اليوم

اللهم إني أعوذ بك أن أشرك بك وأنا أعلم وأستغفرك لما لا أعلم ، اللهم إني أعوذ بك من الجوع فإنه بئس الضجيع وأعوذ بك من الخيانة فإنها بئست البطانة.

صورة وآية

فلينظر الإنسان ممَّ خُلق !!

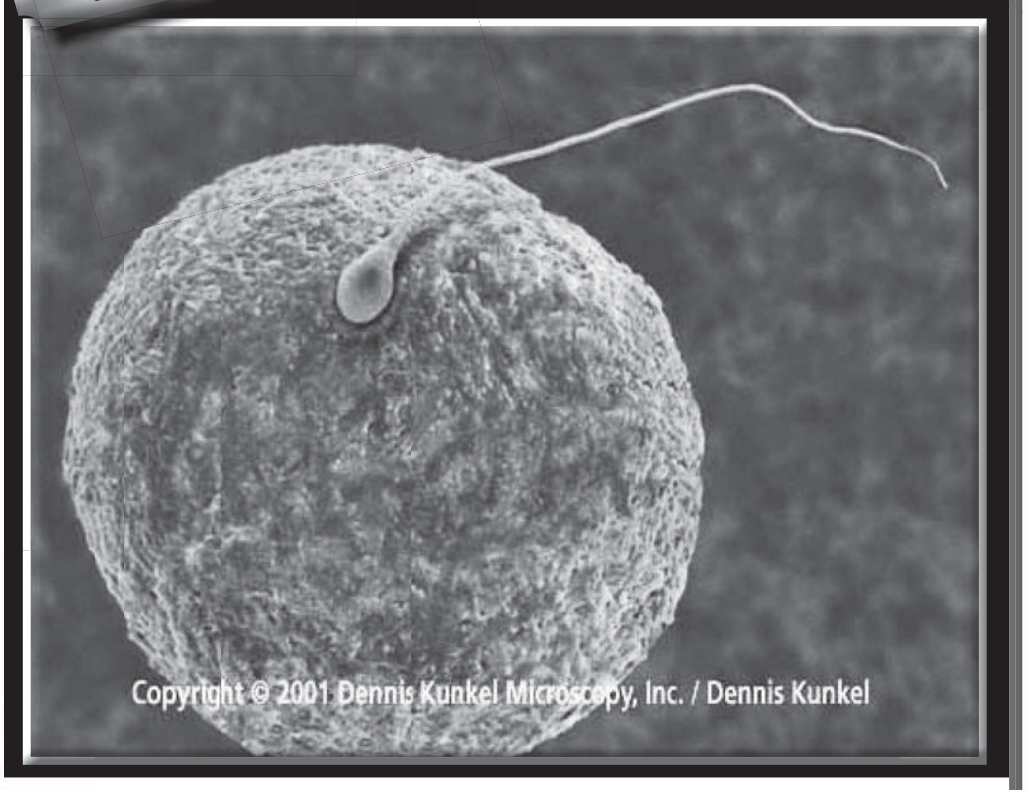

الإعجاز علمي في القرآن

التدابير العلمية في الهجرة النبوية.

من الأمراض الخطيرة التي هدت كيان الأمة الإسلامية حالة الاتكالية الغيبية الصوفية التي بذرت في التربة الإسلامية فوجدت نفوسا جاهلة غير قادرة على الأخذ بالأسباب العلمية، كما ساعدت الجاهليات المتجذرة في نفوس بعض البلدان التي فتحها المسلمون، هذه التوجهات الغيبية الجاهلة ساعدت تلك الجاهليات والنفوس الخبيثة على تدعيم الاتكالية الغيبية الخطيرة، فضاعت الأمة، وهدمت حضارتها العلمية وحل محلها الحضارة الانهزامية التي دعت ما لقصير لقصير وما لله لله وأذكر أنني سافرت في سفر طويل بالسيارة فوجدت العجب العجاب وجدت مهندسين ومعلمين لم يأخذوا بالأسباب العلمية في تجهيز سياراتهم وكان السبب الرئيس في هذا المسلك العجيب هو حالة الاتكالية العجيبة، وخاصة اننا كنا سنمر على بيت الله الحرام ومسجد رسول الله صلى الله عليه وسلم فظنوا أن هذا يسمح لهم بعدم الأخذ بالأسباب العلمية والاتكال على أنهم قاصدون البيت الحرام ومسجد المصطفى صلى الله عليه وسلم وقال لي أحدهم تعطلت سيارتي (بسبب عدم صيانتها وصلاحيتها للسفر الطويل)، فدعوت رسول الله فسارت السيارة، قلت له لقد أخطأت انك دعوت رسول الله صلى الله من دون الله، وأنك لم تأخذ بالأسباب، فلا أظن أن هذا سبب إصلاح السيارة وسيرها.

الهجرة والتدابير النبوية العلمية : بدأ التخطيط العلمي للهجرة بعرض النبي صلى الله عليه وسلم نفسه على الوافدين إلى مكة وعقد بيعة العقبة الأولى والثانية وبايعهم المصطفى صلى الله عليه وسلم على السمع والطاعة في المنشط والكسل والنفقة في العسر واليسر، وعلى الأمر بالمعروف والنهي عن المنكر، وألا تأخذهم في الله لومة لائم، وأن ينصروه ويمنعوه إذا قدم إليهم بما يمنعون منه انفسهم وأزواجهم.

2 ـ أرسل المصطفى صلى الله عليه وسلم مصعب بن عمير ليعلمهم وليمهد البيئة في المدينة المنورة لقدوم المصطفى صلى الله عليه وسلم والمهاجرين.

3 ـ ألح المصطفى صلى الله عليه وسلم لأبي بكر بالهجرة قائلا : « على رسلك فإني أرجو أن يؤذن لي » وهنا استعد أبو بكر للصحبة وحبس نفسه على الهجرة.

4 ـ أمر جبريل رسول الله صلى الله عليه وسلم ليلة الهجرة بأن يترك بيته هذه الليلة فقال : لا تبت هذه الليلة على فراشك الذي كنت تبيت عليه، وهذا قمة الأخذ بالأسباب الدنيوية.

5 ـ تجهيز البعيرين بعلفهما مدة كافية (أربعة أشهر) حتى يتحملا مشقة السفر و وعورة الطريق.

6 ـ اختيار الدليل الخبير بالطريق حتى ولو كان كافراً، المهم أن يكون عالماً بالطريق أميناً، في سلوكه وأخلاقه، وهذا ما أثبتته نتائج الأحداث، فقد سار بهم الدليل في طريق وعرة، بعيدة عن مدارك الكفار والمشركين، حيث استأجر المصطفى صلى الله عليه وسلم وأبو بكر رجلا من بني الدبك، وهو من بني عبد بن عدي هاديا خريتا ـ والخريت الماهر في الهداية ـ فدفعا إليه راحلتيهما صبح ثلاث وانطلق معهما عامر بن فهيرة والدليل فأخذ بهم طريق الساحل كما ورد في البخاري.

عظماء أسلموا

الشهيدة المفكرة صَبورة أوربية (ماريا ألاسترا)

ولدت في الأندلس عام 1949م ، حصلت على إجازة في الفلسفة وعلم النفس من جامعة مدريد ، واعتنقت الإسلام عام 1978م ، وكانت تدير مركز التوثيق والنشر في المجلس الإسلامي ، استشهدت في غرناطة عام 1998م على يد حاقد إسباني بعد لحظات من إنجاز مقالها (مسلمة في القرية العالمية) . ومما كتبت في هذا المقال الأخير : «انني أؤمن بالله الواحد ، وأؤمن بمحمد نبياً ورسولاً ، وبنهجه نهج السلام والخير ... وفي الإسلام يولد الإنسان نقياً وحراً دون خطيئة موروثة ليقبل موقعه وقَدره ودوره في العالم» .

«ان الأمة العربية ينتمي بعض الناس إليها ، أما اللغة العربية فننتمي إليها جميعاً ، وتحتل لدينا مكاناً خاصاً ، فالقرآن قد نزل بحروفها ، وهي أداة التبليغ التي استخدمها الرسول محمد ×» .

«تُعد التربية اليوم أكثر من أي وقت آخر ، شرطاً ضرورياً ضد الغرق في المحيط الإعلامي ، فصحافتنا موبوءة بأخبار رهيبة ، لأن المواطن المذعور سيكون أسلس قياداً ، وسيعتقد خاشعاً بما يمليه العَقَديّون !(1).رحمها الله وأدخلها في عباده الصالحين .

ذكريات جميلة يحن إليها المجتمع الجزائري

التكنولوجيات الحديثة تغتال مهنة سعاة البريد

قلصت الوسائل الحديثة، من هواتف ذكية ولوحات رقمية مهمة ساعي البريد، وتخلى المجتمع عن خدمة هؤلاء، أمام توجههم نحو الرسائل النصية والاتصالات الهاتفية، ولم يعد للرسالة الورقية مكان في يوميات المجتمعات، ومنها الجزائر، التي هي الأخرى واكبت العصرنة رغما عنها، ولم يعد أي أحد على إثرها يلتقي بساعي البريد، ذلك الرجل المرتدي لزيه الكلاسيكي، وقبعته، والحامل لحقيبته الجلدية باللون البني الغامق، والذي رسم في مخيلة الطفولة، يقف أمام البيت حاملا رسالة خاصة للعائلة، أو بطاقة تهنئة، وغيرها، والتي كانت في زمن مضى، من كلاسيكيات الحياة الاجتماعية، يتبادلها الأقارب والعائلات والأصدقاء، للاطمئنان والسؤال عن الأهل، أو للمراسلة والتعرف، وحتى التهنئة والمعايدة.

نسج سكان الأحياء، في وقت سابق، علاقة وطيدة مع سعاة البريد، الذين يتنقلون من بيت لآخر بصفة متكررة، يحفظون بذلك أحيانا أسماء أصحاب المنازل وعناوينهم، ويدركون حتى الرسائل القادمة ممن هي، وقد كون البعض معهم علاقة صداقة قوية ووطيدة، تجعل الساعي لا يكتفي بوضع الظرف البريدي في صندوق البريد، بل يسلمه ليد صاحبه، مما يدل على شدة العلاقة والصداقة، التي تصاحبها ابتسامات عريضة وجميلة، تعكس مدى حفظ الساعي وجوه سكان الحي الذي يزوره يوميا، طيلة مساره المهني.

وتقتصر اليوم، مهنة ساعي البريد، على بعض الرسائل الإدارية التي لها طابع رسمي، والتي تبعث وفق بروتوكول إداري خاص، يبلغها سعاة البريد من تلك المؤسسات، أو حتى من شركات توزيع الكهرباء والغاز والماء، بل أوكلت مهمة تسليم الفواتير لعمال مكلفين بهذه المهمة لا غير، ولم يعد سعاة البريد يبنون تلك العلاقات الوطيدة مع السكان اليوم، فمع التوسع العمراني، والاكتظاظ السكاني، أصبح بالكاد يتم ملاحظة هؤلاء لدى مرورهم، لاسيما مع اختفاء البدلات الرسمية.

حول هذا الموضوع، حدثنا رابح بن عميرات، عون تسجيل الرسائل، ورئيس مكتب بشركة البريد والمواصلات شرق العاصمة، مشيرا إلى أنه حقيقة، الشركة ومنذ سنوات، قلصت عمل السعاة، ليس رغبة في ذلك، وإنما إجبارا، فبعد إحالة الكثيرين على التقاعد، لا توظف الشركة إلا نسبة قليلة منهم عند الحاجة، نظير التراجع الكبير في خدمة البريد، ليس فقط أمام تخلي المواطنين عن الرسائل الورقية، إنما كذلك، بسبب الانتشار الكبير لشركات التوصيل، التي تعد اليوم بالعشرات، منها

متعددة الجنسيات الأجنبية، وكذا المحلية، والتي تعمل عمل سعاة البريد في التوصيل وإيصال الطرود إلى أصحابها، حيث تعمل تلك الشركات اليوم، على نقل البضائع والطرود إلى أصحابها ما بين الولايات، وحتى إلى خارج الوطن، فلا حدود لها، وتوصيلها سريع، يجعل من البعض أوفياء لخدمة تلك الشركات.

من جهته، أشار محمد شبيلي، ساعي بريد متقاعد، إلى أن ساعي البريد في الجزائر، مهنة، فعادة ما يرتبط حضورهم بحضور بطاقات بريدية جميلة من الأهل والأصدقاء، الذين يسكنون بعيدا حتى في دول مختلفة، وسماع أخبارهم كان يتم من خلال تلك الرسائل الجميلة، وكانوا كذلك يتراسلون بصور للأهل، فكان كل ذلك يرسم جوا من البهجة والفرحة المنتظرة، في ظل غياب كل وسيلة حديثة تسهل ذلك الأمر، لا هواتف ذكية، ولا لوحات رقمية لمراسلات نصية، ولا غيرها من مواقع التواصل التي تسمح بإجراء مكالمات فيديو.

وأضاف المتحدث، أنه مع الحداثة والتطور التكنولوجي، تقلصت بالتدريج تلك المهام، بل واختفى الكثير منها، وأصبحت المهنة تصعب تدريجيا، فلا عمل خلال اليوم، فقط جلوس في انتظار طرود أو رسائل جد قليلة، وما زاد الطين بلة، ثقافة المجتمع حينها، والذي أصبح يعتمد على التكنولوجيا، ولا يهتم بأهمية تحيين عناوينه القديمة، عند تغيير السكن، وتحديق عنوانه لدى المراكز البريدية، ما يجعل السعاة أحيانا يتنقلون لساعات طويلة، فقط من أجل إيجاد عنوان واحد.

حنين للزمن الجميل

يحن الكثير من المواطنين لتلك "المهنة"، هذا ما أكده عدد ممن مسهم استطلاعنا حول مكانة سعاة البريد في قلوب الجزائريين، حيث أكد هؤلاء، أن تلك المهنة ترسم مظاهر "الزمن الجميل"، وذلك الساعي الذي كان يعرفه جميع سكان الحي، أصبح مع السنوات، أخ وصديق الجميع، وأن اختفاءه اليوم يخلق نوعا من الحنين للماضي، وحتى لجمال تلك السنوات، كلها يوصلها الساعي بكل أمانة لصاحبها، في تاريخ محدد لا تضيع ولا تغيب، حتى وإن طال وصولها.

تعقيدات صحية تصيب عين مريض السكري

غياب الوقاية والمراقبة المستمرة وراء المشكل

يتسبب إهمال اتباع العلاج أو الحمية الموصى بها، لمرضى السكري، في بروز أعراض وتعقيدات صحية نتيجة ذلك، لاسيما اعتلال الشبكية، وهو من الأمراض التي تصيب العين، تصل إلى فقدان البصر تماما، وذلك راجع عادة إلى اختلال التوازن المتكرر والمستمر لنسبة السكر في الدم، ما يجعل ارتفاع نسبته، تبلغ أحد الأعضاء الحساسة من الجسم، وهي العين، لتصيبها بأضرار متفاوتة الشدة، تعرف لدى العامية في المجتمع، بـ"سكر العين".

يحدث هذا المشكل الصحي، عادة، بين كبار السن، الذين لا يملكون مرافقة صحية وعناية جيدة من طرف شخص، يحرص على أخذهم العلاج أو اتباعهم للحمية الصحية اللازمة، وهو بسبب ارتفاع نسبة السكر في الدم لفترة طويلة.

كل هذا أشار إليه الدكتور منصف فارس الدين لحبيبي، طبيب عيون، الذي أكد أن هذا المشكل الصحي، شائع بين كبار السن عادة، إلا أنه في السنوات الأخيرة، أصبح يهدد سلامة مختلف الشرائح العمرية، وهو راجع للاهمال وعدم الوقاية من هذا المشكل الذي هو تردد "لا مفر منه"، للارتفاع المتكرر ولفترة طويلة، لنسبة السكر في الدم.

أوضح الطبيب في تصريح له أنه رغم معرفة أهمية تبني الحمية اللازمة، وأخذ العلاج للحفاظ على توازن نسبة السكر في الدم بالنسبة لمرضى السكري، إلا أن الكثير من المصابين يهمشون تلك القواعد الأساسية للسلامة ولصحتهم، وهذا ما يجعل حالتهم الصحية تتعقد بسبب ذلك.

وأضاف الطبيب أن بعض المرضى يضربون تماما عرض الحائط، كل قواعد السلامة، ولا يعطون أهمية للحمية التي تستدعي تخفيض نسبة السكر، واستهلاك هذه المادة الخطيرة، ويتناولون كمية منه، تعرضهم للخطر، كالحلويات، العجائن، الخبز العصائر والمشروبات الغازية وغيرها، التي يعدها البعض عادة غذائية، لا يمكن تفاديها بالبيت.

وأوضح الطبيب، أن اعتلال الشبكية السكري، هي نتيجة ارتفاع نسبة السكر في الدم، بطريقة متكررة ولفترة طويلة، تصيب أوعية دموية في شبكية العين. وأعطى مثالا عن ذلك، عن القشة التي تستعمل للشرب، فكلما ارتفع فيها المحلول لفترة طويلة، وغير متقطعة، يبلغ المحلول القمة، وهذا تقريب لما يحدث في العين، فإذا تواصل ارتفاع السكر في الدم، دون التحكم فيه لتخفيضه، سوف يبلغ العين مباشرة ويصيبها بضرر قد يبلغ فقدان البصر والعمى.

يقول الطبيب: "هناك سببان قد يضران بعين مريض دون آخر، فإذا كانت جداران أوعيته الدموية في الشبكية غير متينة، سوف يؤدي إلى تمددها، وهو ما يسبب تسرب الدم لشبكية العين، ومن ثم تتورم، إذ نلاحظ أحيانا بقعة داكنة مثل الدم على العين، وذلك يؤثر بوضوح على الرؤية، وقد يصيب أيضا بفقدان البصر. أما الحالة الثانية، وهي انسداد الأوعية لدرجة يحدث نقص في تدفق الدم إلى العين، ومن ثم تتشكل أوعية جديدة لتحل محلها، ويسبب ذلك ضغطا على العين، ومن ثمة تلف البصر.

موضحا في السياق، أن حدوث هذا المشكل يبدأ ببروز أعراض مماثلة لأعراض ضعف البصر، من ضبابية الرؤية، عدم التمييز بين الألوان، أحيانا صداع، وقد يؤزم هذا الوضع ارتفاع ضغط الدم، بالنسبة لمرضى السكري.

وشدد فارس الدين لحبيبي، على أهمية مراجعة مرضى السكري لطبيب العيون باستمرار، من أجل الاستشارة عن صحة أعينهم ومراقبة تدهور الحالة، إذا مسها مشكل، بسبب ارتفاع نسبة السكر في الدم، وتكون الاستشارة، مرة واحدة على الأقل خلال السنة، للتأكد من سلامة البصر.

وفي الأخير، دعا الطبيب، إلى أهمية مراقبة نسبة السكر في الدم باستمرار، لاسيما للذين يتبعون حمية غذائية فقط، لمراقبة حالتهم الصحية وتفادي تداعيات الإصابة وتحولها إلى مشاكل أخرى، لا تقل خطورة عن السكري.

بسبب الاستهلاك المفرط لمسكّنات الألم

العياء الخلوي أو الفشل الكبدي طريق نحو الموت

يُقبل كثير من الناس على ما يُعرف بالتداوي الذاتي، وهو أخذ الأدوية من الصيدلية دون أي استشارة طبية مسبقة؛ إذ يُبنى القرار على تجارب سابقة، أو نصائح من أشخاص عانوا من نفس المشكل الصحي، و أكثرهم يستهلكون، بشكل عشوائي، مسكنات الألم، التي تكون، أحيانا، أكثر من اللازم؛ ما يؤدي إلى مشاكل صحية لا يُحمد عقباها.

وقد حذّر المختصون في الصحة كثيرا، من تعاطي مسكنات الألم، مؤكدين أنها السبب الرئيس وراء العياء الخلوي الكبدي المميت، أو الفشل الكبدي نتيجة الإصابة بالتهاب الكبد المناعي الذاتي. وهو مرض يؤدي بالجهاز المناعي، إلى مهاجمة خلايا الكبد؛ ما يسبب حدوث التهاب، وتعرض الكبد للاصابة.

وفي هذا الصدد، قال الدكتور محمد شيدخ، رئيس اختصاص في علوم التغذية وأنماط الحياة السليمة وعضو بالمنظمة الوطنية لحماية وإرشاد المستهلك ومحيطه، إن الاستهلاك المفرط للمسكنات قد يؤدي إلى مشاكل صحية، أخطر من المشكل الذي أخذ من أجله ذلك المسكّن؛ كصداع، أو وجع أسنان، أو آلام الحيض مثلا.

والاستهلاك المفرط لها يؤدي إلى مشكلين أساسين؛ الفشل الكبدي والكلوي. ويضيف الطبيب أن مسكنات الألم مصنفة ضمن عدة عائلات من الأدوية؛ منها في المستوى الأول مسكنات الألم الجانبية، ثم مسكنات الألم المركزية في المستوى الثاني، ومسكنات الألم المركزية القوية ضمن المستوى الثالث. كما توجد مضادات الالتهاب غير الستيرويدية، وفصيلة غير المورفينيك، ومضادات الانهيار، إلى جانب مضادات التشنجات، وأدوية الارتخاء العضلي، وكلها تدرج ضمن مسكنات الآلام. وتلك الدرجات تحدد وفق تركيبتها، وحسب قوتها في تخفيف الآلام من البسيطة إلى الحادة.

ويؤكد المختص أن الاستعمال المفرط لهذه الأدوية، قد تحدث عنه أعراض مختلفة، تظهر في مراحل مختلفة من هذا الاستعمال العشوائي المفرط، تكون من بسيطة إلى خطيرة، أو قد تبدأ بأعراض خطيرة، ثم يمكن أن تتعقد الحالة الصحية بسببها.

ومن تلك الأعراض ذكر: " الهذيان العصبي، والتوهمات مع الشعور بالدوار، والرغبة الملحة في النوم، وتصل حتى الإغماء والرعشة، هذا إلى جانب اختلالات في الجهاز الهضمي؛ فالإفراط في تناول بعض المسكّنات يؤدي إلى حالات من الحساسية، ونقص في عدد خلايا الدم كلها، بالإضافة إلى الإخلال بوظيفة الكبد، التي قد تصل إلى حد العياء الخلوي الكبدي المميت في أغلب الأحوال، وحتى الإضرار بالجهاز التنفسي، وفشل كلوي في بعض الحالات".

وحذر المختص من الإفراط في تناول مضادات الالتهاب كذلك، التي يلجأ إليها الكثيرون لعلاج بعض الحالات "مؤقتا"، دون استشارة طبية؛ ما يؤدي للاصابة بجلطة قلبية. كما إن الأنواع غير الستيرويدية مثل فولتارين وبروفينيد هي خطيرة

كذلك، على الجهاز الهضمي؛ فقد تصيب المعدة بالتهابات، قد تصل حد التقرح، والنزيف الدموي الحاد. كما تسبب هذه الأدوية ارتفاع الضغط. وأضاف أن تلك المسكنات تشكل خطورة أكبر على كبار السن؛ باعتبار كبدهم يعمل بصفة أبطأ من الشخص الأصغر سنا، وبالتالي يطرح السموم بشكل أبطأ كذلك؛ ما يجعلها حبيسة ذلك العضو، وبالتالي فنسبة الإصابة بالفشل الكبدي تكون أعلى عند هؤلاء الأشخاص.

وشدد الطبيب على ضرورة التقليل من استهلاك تلك الأدوية، وعدم أخذها إلا للضرورة القصوى، وليس استهلاكها عند أي الشعور؛ كالصداع، أو وجع الأسنان، داعيا إلى علاج المشكل عند الطبيب بدل تخفيف الآلام.

علاج مشاكل الإبصار

يعتمد العلاج على السبب والعملية جراحية ضرورية لبعض الحالات.أما مرضى السكري فعليهم السيطرة على مستوى السكر في الدم للتخلص من مشاكل الرؤية.وللوقاية يجب إتباع مايلي:-1القيام بفحوصات العين الروتينية والتي يجب إجرائها مرة واحدة في السنة للأشخاص فوق سن 65 عاما. حيث يوصي الطبيب بفحوصات أكثر وبشكل مبكر إذا كان الشخص مصابا بداء السكري أو تظهر علامات مبكرة للسكري أو ارتفاع ضغط الدم أو لأسباب أخرى متعلقة بالعين. ويمكن لهذه الخطوات المهمة منع المشاكل في الرؤية:-1ارتداء النظارات الشمسية لحماية عينيك.-2ممنوع التدخين.-3 التقليل من شرب الكحول.-4إبقاء ضغط الدم ومستوى الكولسترول في الدم تحت السيطرة.-5الحفاظ على السكر في الدم تحت السيطرة في حالة مرض السكري.-6تناول الأطعمة الغنية بالمواد المضادة للأكسدة مثل الخضار الورقية والخضراء.

صحة من ذهبك

مشاكل الإبصار

مشاكل الإبصار هي تغيير في مدى أو وضوح الرؤية وهناك أنواع عديدة من مشاكل العينين واضطرابات الرؤية.والتي تشمل عدم وضوح الرؤية والهالات والبقع العمياء والعوائم وأعراض أخرى.وعدم وضوح الرؤية هو فقدان الحدة في الرؤية وعدم القدرة على رؤية التفاصيل الصغيرة.وأشد أشكال فقدان البصر هو العمى ويمكن للعديد من الحالات أن تسبب تغيير في الرؤية منها : -1قصر البصر وصعوبة التركيز على الأشياء القريبة.-2الساد وهي تعكير في عدسة العين مما يتسبب في رؤية ليلية منخفضة وهالات حول الأضواء والحساسية للوهج.وتتمثل الأعراض فيمايلي:-1التغييرات في الرؤية والتشويش والبقع العمياء و الهالات حول الأضواء أو عتمة الرؤية ويجب دائما تقييمها من قبل الطبيب.ومثل هذه التغييرات قد تمثل أمراض في العيون مع التقدم في العمر أو إصابة في العين أو حالة مثل مرض السكري الذي يصيب العديد من أجهزة الجسم.

فنية لمسات

أفضل الطرق لتأثيث المنزل

-1التخطيط السليم لأفضل النتائج لأنه من الأفضل عند تأثيث غرفة ما في المنزل مراعاة الطراز العام فإذا كان الطابع العام كلاسيكيا فيجب أن يكون متماشيا معها.لأنه في حال إختيار الأثاث الحديث تصبح هذه الغرفة خارجة عن الجو العام للمنزل وبالتالي يفقد منزلك الكثير من شخصيته.
-2إختاري اللون الرئيسي للغرفة المراد تأثيثها من قصاصات المجلات والكتيبات المختلفة.
-3الغرف الناجحة هي تلك التي تحتوي على أكثر من مصدر واحد للاضاءة بما فيها الاضاءة من السقف وأبليكات الحائط.
-4الأرضيات يجب أن تكون أغمق من لون السقف لذا من الأفضل البدء باختيار أرضية منزلك ثم تدريجيا إختيار ألوان الجدران والسقف.

مفيد لصحتك

فوائد ورق الزيتون

-1يفيد للتخلص من متلازمة الإرهاق او التعب المزمن حيث قام الباحثون من بعلاج هذه الحالة بخلاصة ورق الزيتون لمدة شهر فأدى إلى تحسن ملحوظ لدى المرضى والشعور بالصحة والعافية لديهم.
-2تحتوي ورقة الزيتون على مضادات للسموم مما يحمي القلب والدورة الدموية من مضاعفات الشوارد الحرة كما أنه يخفض ضغط الدم ويخفض الكولسترول الضار.
-3تبين أن مستخلص ورق الزيتون الكحولي يؤدي إلى سرعة شفاء المرضى المصابين بالقوباء.
-4تقول الدراسات بأن فطر»الكانديدا»يعيش في الدم بهدوء ويقوم بإفراز السموم بشكل ضئيل وضعيف وعلى مرور الزمن تتراكم هذه السموم مما ينتج عنه بعض المشاكل الصحية لدى البعض.وبخاصة إن حصل لدى هذا الشخص ضعف في المناعة نتيجة إضطرابات نفسية أو عمليات جراحية أو تعرض لأدوية كيماوية كثيرة مما ينتج عنه جملة من المشاكل الصحية.

أسماء ومعاني

معاني أسماء الزهور

-1تالة:معناه النخلة الصغيرة.
-2زهور:جمع زهرة تلألؤ السراج وصفاء اللون وطلوع زهر النبات والشجر.
-3سدرة:شجرة في الجنة شجرة النبق.
-4داليا:زهرة مثمرة.
-5ياسمينة:زهرة الياسمين يستخرج منها دهن عطر ينعش أريجه النفس.
-6وردة:الورد أنواع وأصناف ومنه يستقطر ماء الورد وعطره وأنت وردة والوردة تشم وتهدى أما وردية فهي تنتمي إلى الورد في لونها ورائحتها.
-7ورد:الورد يشم ويهدى ويستقطر ماؤه ورائحته تنعش وفيه رقة وحيوية وإنتعاش والوردة شقرة صافية.

نفحات من الطب البديل

الزوفا

الزوفا عشبة معمرة كثيرة الفروع عطرية الرائحة أوراقها حرابية الشكل مجعدة متقابلة وغير مسننة. والزوفا تكون دواء فعالا ضد عسر الهضم والأرياح وإنتفاخ البطن والمغص.يؤخذ من الزوفا مقدار ملعقتين صغيرتين وتضاف إلى ملء كوب ماء مغلي ويغطى لمدة 10 دقائق ثم يصفى ويشرب مرتين في الصباح والمساء.ويستعمل مجروش نبات الزوفا غسولا ودشا ومشروبا. وهو منظم لضغط الدم ويعزز من الدورة الدموية وممتاز للعيون وبحة الصوت والرئة والأغشية المخاطية ومشاكل الجلد والمشاكل العصبية.

بيتك الجميل

نصائح مهمة لربة المنزل

بيتك الجميل/نصائح مهمة لربة المنزل
-1للتخلص من مكان ثنية الفستان القديمة عليك القيام بعمل تندية مكان الثنية بقطع إسفنج مبللة بالخل.
-2لإضفاء نكهة الطعم الطازج للبن البودرة يمكنك إضافة ذرة ملح إليه .
-3للحفاظ على رائحة ونكهة السمن يتم إضافة كوب من الحليب ثم يرفع إلى النار ليغلي لمدة عشر دقائق مع التقليب المستمر.
-4لتطرية شرائح البفتيك المعد للشوي يتم إضافة القليل من الخل إليها وتركها لعدة ساعات قبل القيام بعملية الشوي.
-5أفضل طريقة لرى النباتات أن تكون بمياه درجة حرارتها عادية وليست مياها باردة لأن الماء البارد يضر النبات.

سيدتي الأنيقة

أقنعة للبشرة المختلطة

-1قناع إكليل الجبل والحبق لتبييض البشرة المختلطة:كمية متماثلة من زيت زهرة إكليل الجبل+زيت الحبق.
تمزج جميع المكونات حتى تشكل مزيجا متجانسا ثم يوضع الخليط على البشرة حتى يجف بعدها يغسل الوجه بالماء الفاتر.ويعتبر هذا القناع مثاليا لتلطيف وتبييض البشرة المختلطة.
-2قناع الحمص لبشرة مختلطة أكثر بياضا:ملعقة صغيرة من مسحوق الحمص +ملعقتين ماء.
تخلط المكونات حتى تصير معجونا يتم فرد المعجون على البشرة من5الى10 دقائق ثم يغسل الوجه بالماء ثم يجفف بمنشفة ناعمة ويساعد هذا القناع في تبييض البشرة المختلطة.

المطبخ الجديد

طريقة عمل السابليه

المقادير:7 أكواب طحين2+ كوب سكر ناعم450+غ زبدة3+ بيضات+نصف ملعقة صغيرة فانيليا3+ ملاعق صغيرة بايكنغ باودر+نصف كوب مربى المشمش+نصف كوب سكر ناعم للتزيين.
طريقة التحضير:-1يخفق البيض والفانيليا ويضاف السكر الناعم والزبدة والبايكنغ باودر ويخلطوا جيدا.-2يضاف الدقيق تدريجيا بينما تمزج المكونات ثم يعجن إلى أن نحصل على عجينة متماسكة وطرية.-3تفرد على مسطّح وترق وتقطع بقالب السابليه ثم تقسم هذه الدوائر إلى مجموعتين وتترك المجموعة الأولى كماهي أما المجموعة الثانية فنقوم بتفريغها من الوسط بإستخدام أي أداة.-5تجمع قطع العجين المفرغة وتعجن من جديد ثم ترق ويعاد إستعمالها توضع جميع دوائر العجين في صواني للفرن وتخبز.-6بعدها تلصق بالمربى وتزين بالسكر الناعم.

الجمهورية الجزائرية الديمقراطية الشعبية
وزارة العدل
مكتب الاستاذ حميدي زايدي محضر قضائي لدى محكمة قسنطينة
نهج مريم بوعتورة رقم 02 مكرر، قسنطينة
الهاتف: 0555.266.766

إعلان عن بيع عقار سكني بالمزاد العلني

نعلن وانه سيجرى وهذا بمقتضى وتنفيذا للحكم، الممهور بالصيغة التنفيذية، الصادر عن محكمة زيغود يوسف القسم العقاري - المؤرخ في : 2024.02.13، تحت رقم فهرس : 2400171 و رقم جدول : 01082/ 23 المصحح للحكم الصادر عن محكمة زيغود يوسف القسم العقاري، المؤرخ في : 2023.11.21 ، تحت رقم : فهرس 00995 / 23 و رقم جدول : 00612/ 23 ، الصادر لفائدة :
ورثة بوطزينة رمضان وهم : أرملته : زيبوش العطرة ، أبناؤه : بوطزينة فضيلة ، بوطزينة فهيمة بوطزينة زبيدة بوطزينة ليلى ، بوطزينة محمد ، بوطزينة الزهرة، بوطزينة سعاد بوطزينة سلاف ، بوطزينة علي .
الساكنون جميعا بـ / مشتة سيدي العربي بلدية زيغود يوسف ، قسنطينة . (طالبي التنفيذ)
في مواجهة/ورثة بوطزينة زينب وهم أبناؤها : سوالمي وناسة، سوالمي فطيمة الزهرة ، سوالمي علي ، سوالمي علال ، سوالمي محمود ، سوالمي عبد الخالق ، سوالمي عبد الحميد، سوالمي كريم، سوالمي بوخميس ، سوالمي عبد الوهاب ، سوالمي رهواجة .
الساكنون بـ حي حمادي كرومة عمارة 11 رقم : 150 زيغود يوسف ، قسنطينة (المنفذ ضدهم).
بيعا بالمزاد العلني للعقار والمتمثل في محل للاستعمال السكني (شقة) تقع في عمارة خاضعة لنظام الملكية المشتركة كائنة بولاية قسنطينة بلدية زيغود يوسف ، حي 340 مسكن حمادي كرومة عمارة 09 رقم : 118 بالطابق الثالث ، قسم 76 مجموعة ملكية 31 حصة رقم : 08 ، تتألف من غرفتين (02) ، مطبخ ، حمام ، مرحاض ، رواق ، مجفف، شرفة و غرفة مهملات، تتربع الشقة على مساحة تقدربـ 60.10م2 (ستون متر مربع و عشرة ديسمتر مربع) و 89.05 /1000 من الأجزاء المشتركة، وهذا بسعر افتتاحي قدره : 3.887.268.00 دج (ثلاثة ملايين وثمانمائة وسبعة وثمانون ألف و مائتان و ثمانية وستون دينار جزائري .
× يوم : 01 ديسمبر 2024 .
•ابتداء من الساعة : الحادية عشر صباحا .
•بقاعة الجلسات (البيوع) بمقر محكمة زيغود يوسف، بشارع جيش التحرير الوطني بلدية زيغود يوسف ولاية قسنطينة.
•وذلك بالأعباء المذكورة بقائمة شروط البيع .
للنشر بالجريدة

المحضر الأستاذ حميدي زايدي
ER- RAYA:10-11-2024

الجمهورية الجزائرية الديمقراطية الشعبية
ولاية سكيكدة
مديرية التقنين والشؤون العامة
مصلحة الشؤون العامة
مكتب الجمعيات

تغيير تشكيلة الهيئة التنفيذية

طبقا لأحكام القانون رقم 12/06 المؤرخ في 12 جانفي 2012 المتعلق بالجمعيات، لاسيما المادة 18 البند 02 منه، لقد تم تغيير تشكيلة الهيئة التنفيذية للجمعية الولائية المسماة :

×جمعية الصرخة للمسرح×

المعتمدة تحت رقم : 16 بتاريخ 13 /05 /2001.
الرئيس(ة): الطيب شيدوح.
المقر: 46 نهج مكي أورتيلاني - سكيكدة.

ER- RAYA:10-11-2024

الجمهورية الجزائرية الديمقراطية الشعبية
ولاية سكيكدة
دائرة بن عزوز بلدية بن عزوز
مكتب الجمعيات

تغيير تشكيلة الهيئة القيادية

طبقا لأحكام المادة 18 من القانون رقم 12/06 المؤرخ في 12/01/ 2012 المتعلق بالجمعيات ، قد تم تغيير الهيئة التنفيذية للجمعية البلدية المسماة:

النادي الرياضي للهواة الجيل الصاعد لبن عزوز.

المعتمدة تحت رقم: 03 بتاريخ: 29 /01 /2011.
الكائن مقره: بلدية بن عزوز/ سكيكدة.
الرئيس: خالدي سهام.

ER- RAYA:10-11-2024

الجمهورية الجزائرية الديمقراطية الشعبية
ولاية سكيكدة
دائرة القل بلدية القل

إعلان بإعداد شهادة حيازة

طبقا للمرسوم التنفيذي رقم 91 /254 المؤرخ في 27 /07/ 1991 المتضمن إعداد شهادة الحيازة وتسليمها
فإن السيد/ حميدة يوسف بن احسن
الساكن / بنهج شاهولي مصطفى بلدية القل
قد قدم ملفا لبلدية القل مدعيا إمتلاكه لعقار طالبا إثبات هده الملكية بتحرير شهادة الحيازة للعقار التالي
العقار عبارة عن قطعة ارض واقعة بالمكان المسمى الملعب منطقة بني سعيد بلدية القل
مساحتها الاجمالية 3768متر مربع يحدها من الشمال / شعبة لمروج
الجنوب / ورثة عمران وعايش وسي الطيب او من حل محلهم
الشرق / ورثة مخبي او من حل محلهم
الغرب/ ورثة بشيخي وعايش وطوطاوي و حميدة او من حل محلهم وفائض القطعة 354
فعلى اي شخص لديه إعتراض على شهادة الحيازة ان يقدم طلبا كتابيا إلي السيد رئيس المجلس الشعبي البلدي خلال مدة شهرين ابتداء من تاريخ نشر هذا الإعلان في جريدة وطنية

ER- RAYA:10-11-2024

ولاية الـــــطارف
مكتب الأستاذ: بكوش نور الدين
محضر قضائي لدى محكمة بوحجار
الكائن بحي 08ماي 1945 بوحجار

محضر جمعية تأسيسية

للنادي الرياضي لبلدية بوحجار

المادة 12 من قانون 06 /03 المنظم لمهنة المحضر القضائي
بتاريخ السادس و العشرون من شهر أكتوبر سنة ألفان و أربعة وعشرون 26 /10 /2024 على الساعة : العاشرة صباحا -بناء على طلب السيد مسلم أكرم الساكن بلدية بوحجار ولاية الطارف -الذي يلتمس منا الانتقال معه إلي مقر الجمعية من أجل حضور أشغال عقد جمعية تأسيسية انتخابية بالمركب الرياضي الجواري بوحجار -استجابة لهذا الطلب و تطبيقا للمادة 12 من قانون 06/ 03 المنظم لمهنة المحضر القضائي -نحن الأستاذ بخوش نور الدين محضر قضائي لدى محكمة بوحجار اختصاص مجلس قضاء الطارف الكائن مكتبة بحي 08 ماي 45 بوحجار ولاية الطارف و الموقع أسفله انتقلنا هذا اليوم إلي مقر انعقاد الاجتماع العمومي الكائن بالمركب الرياضي الجواري نوري محمود بلدية بوحجار -حيث تم انتخاب السيد مسلم أكرم رئيسا للنادي الرياضي لبلدية بوحجار الذي بدوره قام على الفور بتعين المكتب التنفيذي المذكور أسفله -01مسلم أكرم : الرئيس-02-بولنوار عبد:نائب-03-حلواني خالد: أمين المال04-:حو عادل:نائب أمين المال-05-حلواني نائل:الكاتب -عند انتهائنا من مهامنا عدنا إلي مكتبنا و حررنا هذا المحضر.الكل طبقا للقانون
إمضاء و ختم المحضر القضائي

ER- RAYA:10-11-2024

حكم بالحجر

حكمت محكمة الطاهير حال فصلها في قضايا شؤون الأسرة بتاريخ 02 /03/ 23 تحت رقم الجدول:01375/ 22 رقم الفهرس:00562/ 23 بالنتيجة القضاء بتوقيع الحجرعلى المسمى بوشيشة صالح المولود في24/06 / 1942بجيملة ابن حسين و بومنخور أم السعد، و افتتاح التقديم بتعيين ابنته بوشيشة فاطيمة مقدما عليه، و التأشير بذلك على شهادة ميلاد المحجور عليه بسعي من النيابة، مع نشر منطوق الحكم في جريدة وطنية يومية بسعي من المدعية.

ER- RAYA:10-11-2024

لكل إعلاناتكم
إتصلوا
مصلحة الإشهار
هاتف :
031 93 30 86
هاتف / فاكس
031 93 31 47

الجمهورية الجزائرية الديمقراطية الشعبية
ولاية : برج بوعريريج دائرة : العمـــادية بلديـة : العـــــش
الرقم : 07/ 2024

وصـل ايداع ملف تجديد الجمعية المحلية ذات الطابع الديني

أودع في يـوم : 30 /10 /2024 ملف تجديد الجميـــــة المحليـــة ذات الطابـع الديـنـي المسمـاة :

جمعيـــة الدينيـــة لمسجد عمر بن عبد العزيز بلدية العش مركز

الكائن مقرهـــا : بمسجد مر بن عبد العزيز بلدية العش مركز العش
اسم الرئيس سعـــودي فـــارس بن عـــلي
الكائن مقرهـــا : بـ : شارع :08 ماي 1945 بلدية رأس الوادي
رئيس المجلس الشعبي البلدي
العـــش في : 30 اكتوبر 2024

ER- RAYA:10-11-2024

حكم حجر

حكمت المحكمة حال فصلها في قضايا شؤون الأسرة علنيا ابتدائيا حضوريا في الشكل قبول اعادة السير في الدعوى في الموضوع افراغ الحكم الصادر قبل الفصل في الموضوع عن محكمة الحال بتاريخ 03 /06 /2024 تحت رقم الفهرس 3119/ 24 ومن ثم اعتماد تقرير الخبرة المنجز من طرف الخبير فاضل علي المودعة لدى امانة ضبط المحكمة بتاريخ 12 /06 /2024 تحت رقم 349/ 24 وبالنتيجة القضاء بتوقيع الحجر على المرجع ضده براهمية قدري ابن عبد السلام وخمايشية جمعة المولود بتاريخ 23 /01 /1991 بتبسة وتعيين المرجع براهمية عبد السلام ابن عيسى ودايخة مناصرية المولود بتاريخ 07 /09/ 1954 بلكفيف مقدما عليه للقيام بادارة شؤونه الادارية والمالية.

ER- RAYA:10-11-2024

الكلمات السهمية رقم 3146 القول المطابق للواقع والحقيقة

5	4	3	2	1

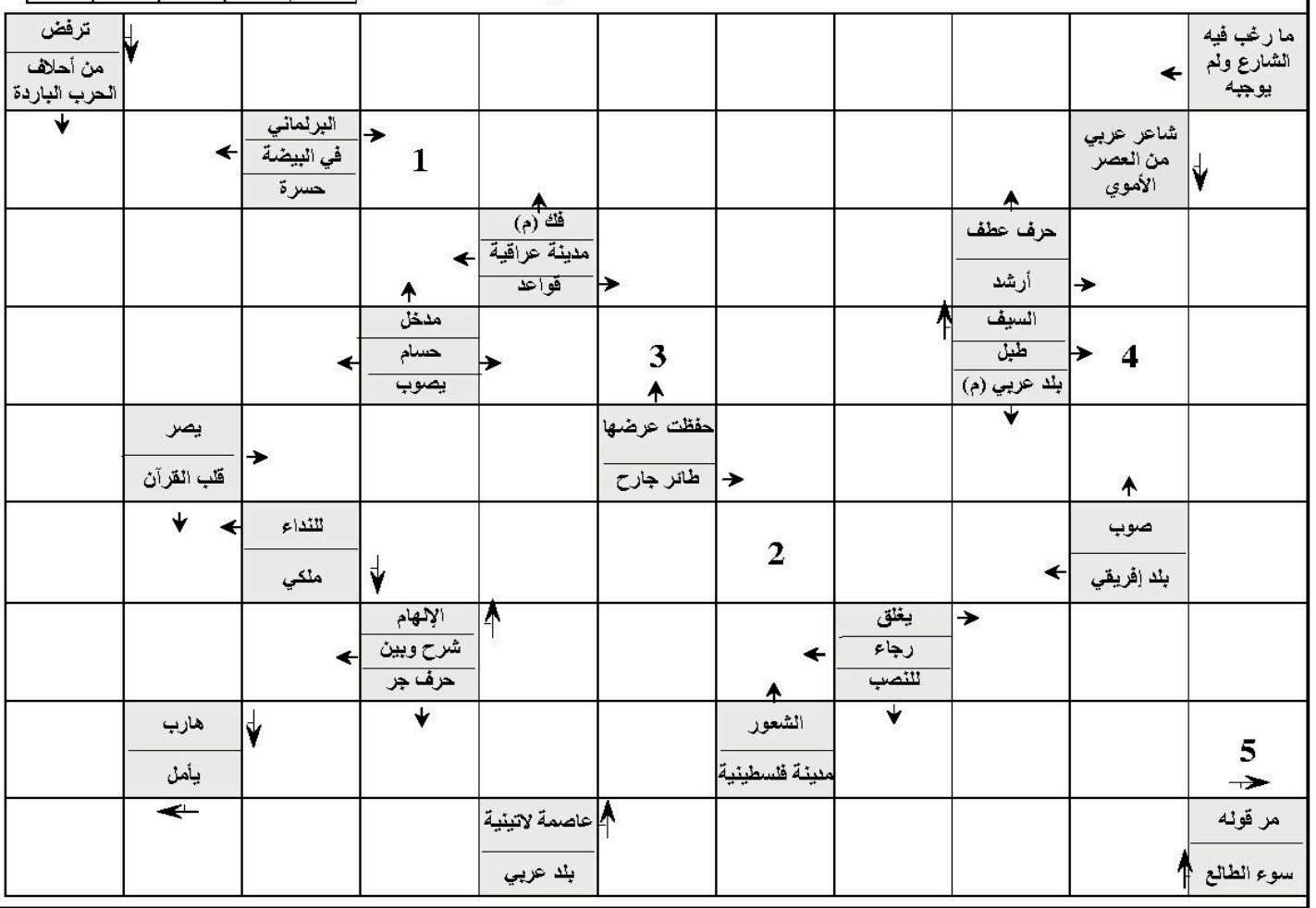

الكلمات المتقاطعة رقم 3146

أفقيـــا

1) لاعب كرة قدم أسكتلندي محترف بنادي ليفربول 2) إلهام، عاهل، مرض صدري 3) حرف مكرر، ألام (م) 4) بلد أوروبي، أمن وطمأنينة 5) لاعب برتغالي سابق، يوم فرحة واحتفال (م) 6) عملة اسيوية، جمع مسجد 7) سبي، يجمع 8) أصلح البناء، حيوانات بحرية 9) عاصمة أوروبية أطلقت عليها اتفاقيات بين الفلسطينيين واليهود، من الأهل 10) دولة تقع في شمال أمريكا الجنوبية، للاستفهام

عموديـــا

1) واحدة من بطولات الجراند سلام لكرة المضرب التي تقام سنويا في باريس 2) من علوم اللغة (م)، مادة قاتلة 3) بواسطتي، مضيء، للمساحة 4) طحين معجون بالماء، أسكن 5) وزير جزائري سابق، العمر 6) قعد (م)، يجري في العروق، للاستثناء 7) لاعب فرنسي انتقل هذا الموسم من فريق نانت إلى واتفورد الإنجليزي (م) 8) الذي يتخيل 9) مجموعة من الأفراد يتفاعل بعضهم مع بعض 10) السارية أو الخشبة، أتم.

10	9	8	7	6	5	4	3	2	1	
	■									1
		■				■				2
	■						■			3
				■						4
					■					5
					■			■		6
■				■		■				7
							■			8
		■						■		9
		■								1

الأرقام المتقاطعة

■				5	■	4			
			3	■					9
				1	■	7			
	5		■						
	■	3					2	■	
	8	■			6		■	1	■
■			7			■			
4				■		2			
	■		1		■				9
	2		■				8		
			■	2				■	
		4		■	3				

الأرقام الثلاثية

514 813 832 425
352 543 462 296
327 793

الأرقام الرباعية

1685 8645 3586
8473 7486 2416
7169 2462 4369
4732 1495

الأرقام الخماسية

45631 27918
38912 85341
49378 29684
12863 59521
92791 71492
67523 17849
18793 12783
28159

الأرقام السداسية

743968 471869
398512 539472
865734 659834
487312

سودوكو

ضع الأرقام من واحد إلى تسعة ضمن الخانات بحيث لا يتكرر الرقم في كل مربع كبير وفي كل خط أفقي أو عمودي

		7		3		8	9	
	5		6		8			
3				7		6		5
	3		7		9		1	
		6		4		2		9
4	9		3		1		7	
2		5		9		3		7
	7		4		3		6	
1		3			7			4

علامات في الدوائر

ضع إحدى علامات الحساب (الجمع، الطرح، الضرب والقسمة) في الدوائر التي تفصل بين الأرقام لكي تحصل على النتيجة المدونة في آخر الخانة، وذلك بدون استخدام أية علامة أكثر من مرة واحدة

22	◯	8	◯	6	◯	28	◯	2	=	56
52	◯	2	◯	21	◯	9	◯	11	=	56
26	◯	16	◯	3	◯	6	◯	7	=	56
22	◯	13	◯	24	◯	5	◯	6	=	56

حلول العدد السابق

الأرقام المتقاطعة

6	9	3	1	■	8	7	4	5	9
4	2	7	■	4	5	3	6	2	1
5	8	1	7	2	■	6	3	8	4
3	■	6	2	9	1	■	7	■	5
■	7	■	3	8	7	2	■	1	6
9	4	2	6	■	4	8	9	3	■
2	9	1	■	2	■	1	5	9	3
5	■	4	6	9	■	2	7	1	5
■	7	■	8	1	5	6	■	■	7
8	3	2	2	5	7	■	6	8	4
9	1	7	4	■	8	5	1	3	■
4	6	5	9	3	■	4	2	7	6

الكلمات المتقاطعة

	10	9	8	7	6	5	4	3	2	1
1	س	ا	ك	ل	ا	■	م	ي	ع	ن
2	ا	ل	م	■	ن	ي	ر	ب	ا	ص
3	■	ر	■	ا	ت	م	■	ر	م	ي
4	د	ي	ر	ي	■	ح	■	ح	■	ر
5	ي	ف	ي	ل	خ	ل	ا	■	ا	ة
6	م	■	ا	و	■	ا	ل	ق	ل	م
7	ا	ب	ن	ل	ا	■	ز	ز	ز	ز
8	ر	خ	■	■	ر	ب	و	■	ا	ه
9	ي	ي	ي	ي	■	ن	ا	ر	ه	و
10	ا	ت	س	و	ك	و	ج	ي	ي	د

سودوكو

6	8	2	7	5	1	3	9	4
3	7	5	2	4	9	1	6	8
4	9	1	8	6	3	5	2	7
7	2	4	1	9	5	6	8	3
8	6	9	3	2	4	7	1	5
1	5	3	6	7	8	9	4	2
5	4	6	9	3	2	8	7	1
9	3	8	4	1	7	2	5	6
2	1	7	5	8	6	4	3	9

الكلمة السهمية : الجزيل

الهرم العددي

1246
556 690
244 312 378
118 126 186 192
94 24 102 84 108

علامات في الدوائر

13 x 12 / 4 - 13 + 4 = 30
288 / 32 + 21 - 20 x 3 = 30
96 - 41 + 5 x 8 / 16 = 30
46 + 95 - 21 / 12 x 3 = 30

الهرم العددي

أملأ هذا الهرم بحيث يكون مجموع كل مربعين متجاورين يساوي عدد المربع الذي يعلوهما

491 462
127 128 108 118
92 93 103

لماذا لم تنجح فرنسا في تنصير الجزائريين؟

اصطدمت بصخرة العقيدة القوية الراسخة لدى الشعب الجزائري

فرنسا.. سجل حافل بالانتهاكات في أفريقيا

جمعها : خليل وحشي

يقدر عدد النصارى القاطنين بالجزائر اليوم بأقل من 20 ألفا حسب إحصائيات غير رسمية، أي ما يقدر بـ 0.5 بالمئة من عدد السكان (45 مليونا)، ويمكننا القول بأنّ هذا العدد يعتبر من بين الأضعف مقارنة بباقي الدول العربية والإسلامية، وللناظر المتفحّص فهذا يكشف مدى نفور الجزائريين من اعتناق النصرانية، على الرغم من انتشار بعض الأكاذيب والشائعات التي تروّج بأنّ منطقة القبائل تشهد موجة تنصير أو أنّ سكانها يميلون لاعتناق النصرانية، وسنحاول في هذا المقال كشف حقيقة التبشير في الجزائر أثناء فترة الاستعمار الفرنسي وكيف واجه الجزائريون هذه السياسة الخبيثة التي كانت تصبو لجعل الجزائر مقاطعة نصرانية تابعة لفرنسا والقضاء على الإسلام والعروبة فيها.

لقد كانت بدايات التبشير في الجزائر سنة 1838م بتأسيس أول كنيسة جزائرية، وتعيين الأسقف «أنطوان دوبوش» على رأسها، إلا أنّ الأوضاع كانت هادئة نسبيا، ولم تحظى دعوة التبشير بذلك الزخم والقوة، مما ألجأ الأساقفة إلى الاعتراف بعدم نجاح عملية تنصير الجزائريين بالمدن، ويمكن أن نُرجع سبب ذلك إلى أنّ السلطة الفرنسية لم تكن تؤيد هذا الأمر، زيادة على ذلك فقد كان هناك اتفاق بين الأهالي وجنرالات الجيش الفرنسي على عدم المساس بالدين الإسلامي مع إعطاء الأهالي العهد بلزوم السلم والابتعاد عن العنف.

كل تلك المخططات والمؤامرات قد بائت بالفشل واصطدمت بصخرة العقيدة القوية الراسخة لدى الشعب الجزائري الذي رفض سياسة التبشير، بل وازداد إصرارا على الصبر على دينه وعقيدته الإسلامية .

ولكن تغيّر الوضع تماما مع مجيء الأسقف «لافيجري» الذي تولى عملية التبشير سنة 1867م حتى 1892م، وكان شديد الحماسة لهذا العمل الذي وهب عمره له ووضع له خطة تكون ثمرتها تنصير جيل كامل من الشباب الجزائري الذي سيشرف على مهمة التبشير بعد ذلك.. «لافيجري» يتميز بخصائص لم تتوفر عند سابقيه، منها العمل الدؤوب الذي أبداه في نشر المسيحية، بغضه للإسلام والقرآن وتعصبه للنصرانية، مكانته الرفيعة لدى الفاتيكان، علاقاته القوية مع بعض كبار الجنرالات.

وقد كتب لافيجري رسالة إلى الرهبان الجزائريين آنذاك يقول لهم فيها: «سآتيكم اخواني في ساعة مشهودة في تاريخ أفريقيا المسيحية، إنّ الكنيسة وفرنسا متحّدتان على إحياء الماضي».. حينها شرعت فرنسا على تأسيس المدارس التي كان هدفها دمج الشباب الجزائري وتغذيته بالعقلية الفرنسية وبالديانة النصرانية، كما استغلت فرنسا المجاعة التي ضربت الجزائر سنة 1867م وقامت بتخصيص مساعدات وتبرعات للشعب الجزائري، ولكن خلف ذلك العمل الإنساني مآرب ماكرة تهدف لكسب تعاطف الفقراء والمساكين واللعب على وتر الإنسانية لدفعهم لاعتناق النصرانية وتحبيبهم في الحكومة الفرنسية.

كما أنّ فرنسا عملت على تزوير تاريخ منطقة القبائل بدعم الدراسات التي تخدم مخططات المستعمرين، والتي تتناول تاريخ أفريقيا والجزائر، وحرصوا على تصوير الفتوحات الإسلامية على أنها استعمار واحتلال تم بالإكراه وبحدّ السيف، وأظهرت بأنّ الفاتحين العرب هم عبارة عن غُزاة وقسّمت على هذا الصدد السكان إلى بربر -أمازيغ- وإلى عرب، بعد أن عاشوا شعبا واحدا طيلة قرون طويلة من الزمن في ألفة وتناغم وحب.. هذا وربطت فرنسا منطقة القبائل بالحقبة الرومانية والعقيدة النصرانية التي ادّعت بأنها هي التاريخ الحقيقي الذي ينبغي للسكان العودة إليه.

يمكننا القول بكل صدق بأنّ كل تلك المخططات والمؤامرات قد بائت بالفشل واصطدمت بصخرة العقيدة القوية الراسخة لدى الشعب الجزائري الذي رفض سياسة التبشير، بل وازداد إصرارا على الصبر على دينه وعقيدته الإسلامية، حتى إنه نُقل أنّ أحد سادات منطقة القبائل قال للعسكر الفرنسي: «لان يقتل أطفالنا جميعا أو نرحل من ديارنا لهو أهون عندنا من أن نغيّر ديننا أو أن يبقى أسقف يمارس التبشير بيننا».

وقد انتبهت السلطة الفرنسية إلى خطورة الوضع الذي ورّطها فيه المبشّرون والأساقفة بسبب رغبتهم في تغيير دين السكان بكافة الطرق والوسائل، فقضت بتوقيف أكثر التمويل عنهم، وطمأنت الأهالي بأنّها ستضع حداً لحركة التبشير بالمنطقة.. وفي الحقيقة هذا ليس تحسينا منّي لصورة فرنسا الاستعمارية ولكنه ما وقع بالفعل. لقد أظهر الجزائريون بكافة أطيافهم ومشاربهم إبّان الاستعمار الفرنسي بأنهم متمسكون بهويتهم العميقة المتمثلة في اللغة العربية والدين الإسلامي، وأن لا تنازل عن ثوابت الدين مهما كلف الأمر من أشلاء ودماء، وما قدمته الجزائر من ملايين الشهداء لخير دليل على صدق ذلك.

فرنسا.. سجل حافل بالانتهاكات في أفريقيا

ارتكبت فرنسا الكثير من الانتهاكات الحقوقية عبر تاريخها الاحتلالي إبان إنشاء المستعمرات في كافة أرجاء العالم، وخصوصا القارة الأفريقية التي عاشت مشاهد العبودية والمجازر والتمييز العنصري، وبدأت تلك الدولة سياستها الاستعمارية عام 1524، حيث فرضت سيطرتها على أكثر من عشرين دولة أفريقية، واستمرت في حكم 35% من مساحة القارة لمدة ثلاثمئة عام .

واستخدمت فرنسا دولا مثل السنغال وساحل العاج وبنين لسنوات طويلة مركزا لتجارة العبيد، كما نهبت كافة موارد المنطقة، ورغم وعودها بمنح الاستقلال في حال قبول تلك الدول القتال إلى جانبها بالحروب العالمية، فإنها قابلت الثورات التحررية بالعنف المفرط والقتال، راح ضحيتها أكثر من مليوني أفريقي.

ويقول وزير التعليم الوطني السنغالي السابق المؤرخ إيبا دير ثيام إن بلاده كانت عرضة لانتهاكات حقوق الإنسان على يد فرنسا وباقي الدول الأوروبية إبان مرحلة الاستعمار.

شحن العبيد

وقال ثيام إن البواخر الأوروبية في ذلك الزمن كانت تزور باستمرار أسواق النخاسة في أفريقيا لشراء العبيد الأكثر قوة وشبابا، وإن أهم هذه الأسواق كان موجودا في جزيرة غوري.

وأضاف أن أسعار العبيد الذكور كانت تتحدد وفق عدة معايير مثل الطول والوزن والقوة العضلية، أما بالنسبة للنساء والأطفال فكانت الحالة الصحية وشكل الأسنان تلعب الدور الأكبر في تحديد الأسعار، وكان اقتياد العبيد إلى أوروبا يتم بواسطة بواخر مؤلفة من طابقين العلوي منها للتجار، والسفلي للعبيد.

اعلان

وأشار إلى أن مدينة سانت لويس السنغالية -نسبة إلى ملك فرنسا لويس الرابع- كانت تشتهر أيضا بأ وقود الحرب وخلال الحرب العالمية الأولى، ضمت جميع الدول الاستعمارية وعلى رأسها فرنسا وبريطانيا إلى صفوف جيوشها فرقا من العبيد الأفارقة، وكانت تدفع بهم دائما إلى الخطوط الأمامية من الجبهات.

ووفقا لتقرير مركز روبرت شومان للأبحاث أصدره عام 2011 بخصوص خسائر الحرب الكونية الأولى، فإن 71 ألف جندي أفريقي في صفوف الجيش الفرنسي لقوا مصرعهم، معظمهم من المغرب والسنغال والجزائر وتونس ومدغشقر.

وهو ما أيده الرئيس الفرنسي السابق جاك شيراك، في كلمته خلال فعاليات إحياء الذكرى المئة لمعركة فردان (مدينة فرنسية تعرضت لهجوم ألماني) معربا عن امتنانه واحترامه لكافة الجنود الأفارقة والمسلمين الذين ضحوا بحياتهم في سبيل فرنسا.

وقبيل فترة قصيرة من انتهاء الحرب العالمية الثانية، قتلت فرنسا الآلاف في الجزائر نتيجة انطلاق الثورة في البلاد، بعدما كانت وعدت الجزائريين بالحرية سابقا في حال قتالهم إلى جانبها في الحرب. وحتى إعلان الجزائر الاستقلال عام 1962، سقط في حرب الاستقلال أكثر من مليون شهيد على يد القوات الفرنسية.

ولم تكتف فرنسا بارتكاب انتهاكات في مستعمراتها السابقة فقط، إنما امتد ذلك إلى الدول التي تتمتع فيها بنفوذ سياسي أيضا، حيث لعبت دورا في واحدة من أكبر حروب الإبادة الجماعية عبر التاريخ، وذلك في رواندا تحديدا حيث قُتل ثمانمئة ألف شخص عام 1994.

وطبقا لتقرير هيومن رايتس ووتش فإن الجنود الفرنسيين في رواندا لم يأخذوا بعين الاعتبار المعلومات الاستخباراتية التي وردت إليهم بخصوص التحضيرات لإبادة جماعية، وأنهم غادروا المنطقة، بينما شارك عدد منهم في تلك المجازر.

ووفقا لتقرير آخر صادر عن هيئة الأبحاث الرواندية عام 2008، فإن فرنسا كانت على علم مسبق بالمجازر التي ستقع في البلاد، وأنها قدمت الأسلحة والمعلومات المخابراتية للمتطرفين في هذا الإطار.

وقد اضطر مواطنو الكثير من الدول التي خاضت حروب استقلال ضد المستعمر الفرنسي إلى السفر إلى فرنسا بهدف العمل نتيجة انهيار الاقتصاد في بلدانهم على خلفية الحروب.

ويتعرض هؤلاء العمال للاستغلال في فرنسا، حيث يعملون بأجور أدنى وشروط أصعب من نظرائهم الفرنسيين.

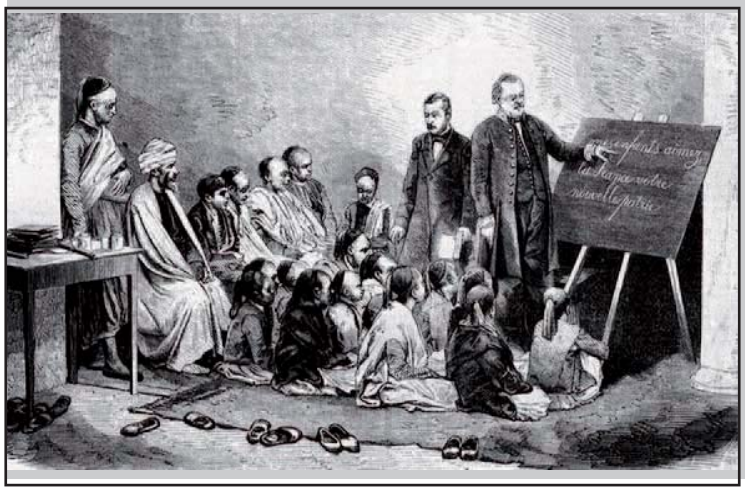

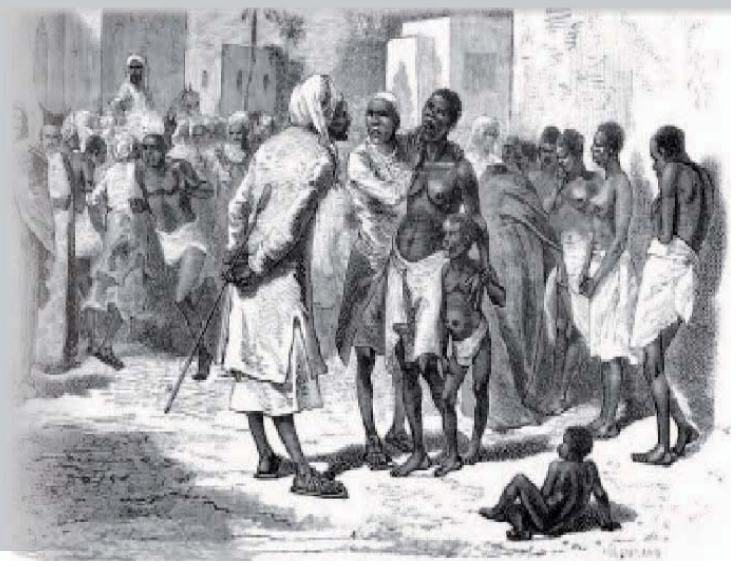

ساعات بين الكتب

قـــــــــراءة نقـــــــــدية في ديـــــــــوان (جـــــــــراحـــــــــات المـــــــــطـــــــــر) للشـــــــــاعر فرحـــــــــان الخـــــــــطيـــــــــب

بقلم : د . عبد الله الشاهر

لا أستطيع أن أحيط بهطولات الشاعر فرحان الخطيب فالمطر عام شمل كل مناحي الحياة على الرغم من الجراحات التي أدمت القلب وأدمعت العين لكن مطر الشاعر كان غزيرا ما يوحي بغلال وفيرة سمتها الحب والخير والقوة والفعل.. بل والتوق إلى الارتقاء الذي يحمل التفاؤل..

وعلى الرغم من الجراحات ظل الأمل معقودا على غيث عميم يغسل الجراح كي تندمل وتشرق الشمس التي حلم بها الشاعر لتكون قيثارة الوجد والجمال كي يصبح الوطن منارة..

فرحان الخطيب ومن خلال جراحات مطره يستنجد بالذكريات ومشاهد الحب والوفاء ويستمد من ماضيه لغة مشحونة بالوطنية والقومية فهذه الجراحات التي يراها الشاعر ستندمل وسيتري المطر بلادنا وأنفسنا ولذلك سندخل عالم ديوان الشاعر كي نسمع هطولاته ..

أولا: في العنوان:

العنوان لافت للانتباه إذ فيه مفارقة واضحة (جراحات المطر) فالجراحات ألم ونزف قد يصل إلى حد تعطيل الحركة والفعل بينما المطر خير وعطاء يغنيان به الناس ويفرحون...وما بين الألم والفرح والرجاء يبدو المشهد مفتوحا لاحتمالات شتى.. إذن العنوان انسجام بين حالتين متضادتين وهذا سرّ جاذبيته والتوق لمعرفة دواخله وقد نجح الشاعر في اختيار عنوان ديوانه وجعل المتلقي في حالة التساؤل والرغبة في اكتشاف سر جراحات مطره.. بقي أن أقول في العنوان الذي كتب باللون الأحمر.. اقترح عليك يا صديقي أن تبقي الجراحات بلونها الأحمر وتستبدل مفردة (المطر) بلون أخضر حتى يتطابق العنوان مع المضمون وأنت الذي تقول:

هذي بلاد النّدى والقمحُ قامتها
والخبزُ شيمتُها نعطي وتعطينا

ثانيا: في الغلاف

جاء الغلاف بثلاث صور متداخلة على خلفية مفتوحة بلون رمادي متدرج، والحقيقة أن الغلاف بتداخلاته يحمل دلالات واسعة وعميقة بآن معا، فصورة الطفلة التي تستقبل المطر بفرح على الرّغم من أن جذعها وساقيها مليئة بالجراح، وهي مستوعبة أنها ضمنت بهاء الشخصية الكلية التي لا نرى منها سوى هيبة حضورها وكذلك دائرة المطر الذي جاء غيثا وودقا والغيث استرسال وإسعاف، والورق إيقاظ وحركة وفعل..الغلاف معبّر وقراءته تأخذ الكثير من المعاني والدلالات ولذا فإن الغلاف جاء صدى للمحتوى بكل أبعاده وهذا يعزز القراءة من قبل المتلقي.. وما قول الشاعر هذا إلا صدى للغلاف:

هو المرءُ طِفلٌ روّض الدهر حافياً
ولو عاندتْ مسعاه في القيظ بيْدُها
فإنْ تخذل الأيام جدّي وهمّتي
فيكفى بأنّي للمعالي شهيدُها

ثالثا: في التقديم

في الحقيقة أنا لست مع تفسير الشّعر أو التقديم له لأن الشعر مشاعرٌ والمشاعر يفترض أن تقدم نفسها بنفسها ولذا فأنا لا أرغبُ في تقديم أيّ مجموعة شعرية فالتقديم قد يصادر مشاعر القارئ ويجعله أسير نظرة المقدِم للنص الشعري ومع هذه فإن ما كتبه الأستاذ الناقد عبد الله علي شبلي شكل إضاءة وإضافة للمحتوى بشكل عام، وهو يُشكر على ما تقدّم به من آراء ناضجة حول الديوان وهذا يشير إلى مقدرة الأستاذ الناقد وتمرّسه في قراءة النص ودلالاته وهو الذي يقول: (حينما يغدو الشعر مطرا يستنبت العطر به استشفاء لجراحات لا تندمل) فهذا دليل على وعي جمالي للنص الشعري.

رابعا: في المضمون:

يبدو المضمون واسع الطيف متعدد الاتجاهات فقد جمع الشاعر بين دفتي ديوانه (جراحات المطر) عواطف وهموما وجراحات وقضايا وآمال وآلام كثيرة فكانت قصائده حالة بانورامية تسيّدها موقف الذكريات، وألم بها حزن مغلف بالأمل وتوق إلى ما كان، يقول الشاعر:

يا شاعرَ الحبّ همسُ العشق غادرَنا
أصواتنا ملأتْ أرجاءَ وادينا
كنّا نُجدّلُ شَعْرَ الشمسِ حين ضُحىً
نَزيِنُ غُرّتَها فلاً وَنَسْرينا
كنّا نُخضّرُ أيّاما نُقلّمُها
حتى لتبدوَ للرائي بساتينا
كنا نغالبُ ريحَ الوقت، نغلبُها
واليوم تغلبنا، صَارتْ تُعرِّينا

إن هذه ال (كنّا) هي غصّة في ذات الشاعر يقلبها بين نصوصه الشعرية محاولا إخراجها لتكون واقعا، وهو الذي يرغب أن يستبدل مفردة (كنا) بمفردة (أصبحنا) أو (صرنا) وهذا أمل يراود الشاعر والذي يعتبره ليس ببعيد..إذا الشاعر بنى مضمون ديوانه على ثلاثية الماضي والحاضر والمستقبل ومن خلال هذه الثلاثية دعّم رأيه بنصوص تثبت ما أراد أن يصل إليه، وسأورد ذلك من خلال:

1- الاعتزاز بالماضي والرغبة في إحيائه لما فيه من قيم وتلاحم اجتماعي ومن مكارم أخلاق وقد تبدى ذلك من خلال قصيدة (قهوة الشيخ) يقول الشاعر:

من صباحات قريتي أتذكر
قهوةُ الشيخ والدي فوق مجمر
وهي تغلي كأنّها في طراد
بين أمهار حيّنا تتبختر

في هذه القصيدة يستعرضُ الشاعر حياة القرية وحياته الأسرية وأحلام الطفولة يسترجعها بحنين حين يقف أمام داره يقول الشاعر:

بعد ستين غرّبَتْنا حياةٌ
أيّ شيء للرّغد ما عاد يُذكرَ
بعد ستين من سنين حياتي
كل شيء في دارنا قد تغيّرَ

هذه الحميمية وهذا الوفاء الذي يحمله الشاعر ويصوغه نصاً مؤثراً هو دليل انتماء يشد الشاعر إلى تلك البقاع وإلى أولئك الذين زرعوا فيه ذلك الحب.

2- في كثير من قصائد الشاعر في هذا الديوان تبدو أبيات الحكمة والعظة واضحة والتي استنبطها من تجارب الحياة وهذه الأبيات المنثورة في نصوصه أقرب إلى أن تكون بمثابة مقولة يحتذى بها وقد تجلت هذه المقولات في قصيدة (جميلات عمري) حيث يقول الشاعر:

هو الدّهر غدّار وما انفكّ ظالماً
ويمشي على رغد الأماني يبيدها

ويقرن الشاعر هذا بحالات التمني التي يعلم أنها لا تتحقق ولكن ذلك من باب الرجاء البعيد حيث يقول:

وليتِ همومَ الناس تنهار دارُها
ولكنْ ذئاب الدهر قِهرا تشيدها

ثم يستدرك أن الأماني لا تتحقق إلا بالعزيمة والإصرار على الوصول

إلى الطموحات الكبرى التي تتعشقها النفوس الأبية والنبيلة ، يقول :

وكم يعتلي ظهر المطايا فوارسٌ
وما رجّفَ الصّحراءَ إلّا عقيدُها

3- ويبدو أن الشاعر آثر أن يكون للرثاء حضور في (جراحات المطر) حيث أودع الشاعر فيه قصيدتين طويلتين، القصيدة الأولى والتي جاءت تحت عنوان (فما أقساك يا خبر) وهي في رثاء أخيه الأكبر والتي من خلالها قام بسرد قصة حياة الأخ المتوفي وفيها يقول:

زيدان قالوا، فقلت الأفقُ معتكرُ
يا ذا الصباح فما أقساك يا خبرُ
خليتني مثل أوراق تبعثرُها
كفُ الرّياح، ولم يشفعْ ليَ القدرُ

أما الثانية والتي جاءت تحت عنوان (بعض الرحيل أسى) وهي في رثاء صديقه حيث يقول فيها:

أيّ القصائدِ في ذكراك أنشدُها
يا مَن رحلت تراك اليوم تسمعني ؟
وكنت حمّال دهر من مواجعنا
وكنت موّال عصرٍ طافح الشجن

والواقع أنّ الشاعر في نصه يجيد الرثاء والبكائيات التي من خلالها يذكرنا بمناقب من فقد.

4- أما في الجانب الوطني والقومي فقد ترك الشاعر لنفسه العنان لتأخذ قصائد الديوان حيّزا لا بأس به عن الوطنية والقومية وهو الذي افتتح ديوانه بقصيدة عنوانها (دمشق) والتي يقول فيها:

سألت دمشقَ الشعرَ كيف تراني ؟
فأجاب يلهج بالجمال لساني
فإذا تحشدت الزنابق بالرُّبى
صرخ الجمال بمربع الرّيّان

وتتوالى قصائده (شعلة الضوء) وهي عن الشام ويقول فيها :

قلْ هِي الشام لم تزل في بلادي
شعلة الضوء والسّنا والجهادِ

لقد أخذت الشام حيّزا واضحا في نصّه الشعري من حيث هي الحب والجمال والتاريخ والعزة والكرامة.وقد عزز انتماءه بذلك الفخر والزهو الذي بدا في قصائد الشاعر عن اللغة العربية وجمالها وأصالتها من خلال قصيدة (أسئلة الأدب) وقصيدة (يا للشذا يتضوع) وقصيدة (روح القصيد وفي هذه القصيدة يقول:

هي حرفنا العربي ضاء وجودنا
شتان ما بين البصيرة والعمى

5 - ولا ينسى الشاعر أن يودع بين دفتي جراحات المطر عواطف جياشة عن الحب والعشق من خلال قصائده مثل قصيدة (يا شاعر الحب) وقصيدة (جميلات عمري) وقصيدة (قلبي هناك) وقصيدة (عاشقان) وقصيدة (دفاتر اللهفة ومن هذه الدفاتر نجتزئ مقطعا يقول الشاعر فيه:

كنا معا كفراشتين مع الضحى
نغماً يدوزنِ عشقنا زرياب
وتتفتح الخدّان ضوّأ وجهُها
وتشاهقت عند العناق قبابُ

جراحات المطر خلطة من الوطنية والقومية والذكريات والحب والعشق تداخلت فيما بينها فكونت مضمون الجراحات.

خامسا: في البنية الفنية

من الواضح أن الشاعر من أنصار قصيدة العمود فقد بنى نصه الشعري على وحدة البيت ذي الشطرين والإلتزام بالقافية فكان للقصيدة عنده موسيقى خاصة التزم بها وتعامل معها بجملة شعرية مسبوكة وبإيقاع خارجي طاغي في نصه الشعري وقد اختار الشاعر القافية المناسبة للموضوع فكانت قصائده بإيقاعيتها تنسجم لغة وجملة شعرية وموسيقى خارجية وقافية لتشكل وحدة كلية تحقق جمال النص.ففي الإيقاع الخارجي اعتمد الشاعر التكرار في عدد كبير من قصائده والتكرار يأتي للفت الانتباه والتأكيد على الفكرة التي يريد الشاعر أن تصل إلى الآخرين، فقد كرر الشاعر في قصيدة (فما أقساك يا خبر) عبارة (لو كنت) خمس مرات وفي قصيدة (أسئلة الأدب) كرر الشاعر (كم) ست مرات و (نحن) ست مرات كذلك، وهذا ما يجعل الشاعر إما في حالة استرجاع أو استذكار أو اعتزاز..كما استخدم في قصائده الإنزياح من تقديم وتأخير وحذف واستبدال ما جعل الصورة الشعرية لديه واضحة المعالم مفعمة بالروح الجمالية يقول الشاعر في قصيدة (يا أنت) :

يا أنت يا امرأة وتبزغ لهفةً
وأنا بَروض رهافةٍ موعودُ
يا أنت يا امرأة تلذ فصولها
كروايةٍ وختامها مقصودُ

ويمكن لنا أن نذكر بعضَ النقاط التي يمكن أن تكون علامات فارقة في النص الشعري للشاعر فرحان الخطيب ومنها: أدخل الشاعر مفردة (الغنج) والغنج هوالدلع والدلال وهي مفردة راقصة يقول الشاعر:

بردى يُغنجه البنفسجُ لهفةً
والقاسيون لمجدنا عنوانُ

وقد وردت هذه المفردة في أكثر من موقع في الديوان، كما استخدم كلمة (جديلة) وهي الظفيرة وفي موقع جميل يقول الشاعر:

كنا نُجدّلُ شَعْرَ الشمسِ حين ضُحىً
نزيِنُ غُرّتَها فلاً ونسرينا

واستخدم الشاعر مفردة مقعّرة مثل (قِرْم) والقرم هو السيد يقول الشاعر:

سوى في يديّ الفذّ إذْ رامَ قهرَها
وأورى زنادَ الجدّ قَرْمٌ يجيدُها

كما استخدم مفردة أقرب للعامية أو المتداولة منها إلى الفصحى مثل (شلعتها) أي اقتلعتها يقول الشاعر:

قد يبّسَ القلبَ مُرُّ البعد عن وطني
كزهرة شلّعتها الرّيحُ عن فنن

كما استعمل الشاعر الدمج بين مفردتين مثل (الراحتْ) ومعناها التي راحت وهو استخدام شائع باللغة الدارجة وقد تكرر هذا بمفردات أخرى يقول الشاعر:

ورحتُ أذكر باب الدار كم شهقتْ
عين لمفتاحه الرّاحت تودّعني

واستعمل الشاعر مفردات صعبة مثل مفردة (تخبُّ) والخبب حركة أسرع من المشي وأقل من الركض يقول الشاعر:

للمسجدِ الأقصى تخبُّ جحافلٌ
ويحفّها الإنجيلُ والقرآنُ

(جراحاتُ المطر) أنشودة تعددت نوطاتها الموسيقية وتعالت نفحاتها من جوقة استطاع الشاعر أن يضبط سلمها الموسيقي بروح منتمية ولغة منسجمة.

إعــلان هــام

إلى جميع المواطنين /

لطرح كل انشغالاتكم اليومية والمستقبلية والهادفة إلى التنمية .وهذا لنشرها على صفحة الجريدة والفايسبوك بغرض إحاطة المسؤولين بها.يمكن لكم مراسلتنا عبر ما يلي:
البريد / جريدة الراية (الهلال للصحافة)،ص.ب رقم،RP150 - باتنة05000
الهاتف / 0663.76.72.96 - 0771.38.81.33
الفاكس/ 033.85.67.49
البريد الالكتروني،errayajournal@gmail.com

المواطن يريد..!

قرية الشيحات بلدية أولاد عوف بباتنة

المطالبة بربط سكناتهم بالكهرباء والغاز وانجاز الانارة العمومية

يطلب سكان قرية الشيحات ببلدية اولاد عوف دائرة عين التوتة ولاية باتنة ، بأخذ مطالبهم التنموية بعين الاعتبار التي ضلت حبيست الادراج لوقت طويل من زمن متكبدين عناء هذا التماطل في انجاز المشاريع ، رغم شكاويهم المتكررة حسبهم ورغم الوعود بتسوية وضعيتهم من قبل المسؤولين ، الا ان مطالبهم لم تجسد على ارض الواقع لحد الساعة .

هذا وتتمثل هذه المطالب في تحيين مشروع ربط سكناتهم بالكهرباء والغاز رغم توفر شبكة التوصيل بالقرية ، حيث يعتمد هؤلاء على طرق بديلة كمولدات الكهرباء والتوصيلات العشوائية اما عن الغاز فبقارورات البوتان التي تفتقد في بعض الاحيان خاصة في فصل الشتاء ، السكان أكدوا لنا بأنهم تقدموا بطلبات عديدة أنهم طالبوا في عديد المرات شكوى رسمية للجهات المعنية للإنطلاق في مشروع ربط المنازل بتلك المواد الطاقوية إلا أن شكواهم قابلها بالصمت دون تسجيل أي انجاز .

ويضيف هؤلاء ان لجنة الإحصاء قامت بعد المنازل قصد ربطها ما يشير الى ان معاناة الساكنة وصلت لدى المسؤولين ما يطرح علامة استفهام كبيرة لماذا لم يشرعوا في الانجاز للحد من معاناة الساكنة ؟ كما ان الانارة العمومية بالمنطقة منعدمة تماما هذا الذي جعلهم يتعرضون للسرقة من خلال السطو على منازلهم مستغلين الضلام الدامس الذي سهل عليهم المهمة ، بالاضافة الى وجود صعوبة كبيرة في النهوض باكرا قصد اداء صلاة الصبح خاصة من طرف كبار السن ، وحسب السكان الذين تكلموا مع المنتخبون المحليون واكدوا لهم على تسجيل مشروع الانارة العمومية بالمنطقة في انتظار تعيين مقاولة الانجاز.

هذا ويأمل سكان قرية الشيحات بنظر لمطالبهم التي تعتبر بسيطة مقارنة ببلديات اخرى التي شهدت تنمية كبيرة في ظل الحرمان الذي يعيشه هؤلاء ، رغم توصيات رئيس الجمهورية في المجال الطاقوي الذي يعتبر حق لا مساس فيه .

الأمن والمواطن..؟

الدرك الوطني بأشمول وقيقبة بولاية باتنة

توقيف جمعية أشرار مختصة في السرقة ويسترجع المسروقات

تمكنت الفرقة الإقليمية للدرك الوطني بأشمول من توقيف شخصين متورطين في جناية تكوين جمعية أشرار والسرقة بالتعدد مع توافر ظرفي الليل واستحضار مركبة مع استرجاع المسروقات، العملية تمت بعد تلقي شكوى الضحية بتاريخ 08 ماي الجاري حول تعرضه للسرقة، تم مباشرة تشكل دورية والتنقل إلى عين المكان، أين تم القيام بالمعاينات اللازمة حيث تبين تعرض بستان الضحية لتخريب وسرقة عتاد فلاحي.

بعد تكثيف البحث والتحري عن وقائع السرقة تم التوصل لهوية المشتبه فيهم ويتعلق الأمر بكل من المسمى (ب أ) البالغ 22 سنة، المسمى (ب ف) البالغ من العمر 24 سنة وتم إقتيادهم إلى مقر الفرقة لمواصلة التحقيق، فيما بقي مشتبه فيهما اثنين في حالة فرار ، كما تم استرجاع بعض المواد المسروقة عقب تفتيش مساكن المشتبه فيهم.

الفرقة الإقليمية للدرك الوطني باشمول فتحت تحقيقا معمقا في القضية مع تقديم الأطراف أمام النيابة المختصة اقليميا.

وفي موضوع آخر أوقفت الفرقة الإقليمية للدرك الوطني بقيقبة دائرة راس العيون أربعة أشخاص ومركبة بعد تسببها في حادث جسماني والفرار نحوى وجهة مجهولة.

وقائع القضية تعود لتاريخ 12 ماي على الساعة 20:30 ، بعد حصول أفراد ذات الفرقة على معلومات تفيد بفرار مركبة نوع داسيا لوقان رمادية اللون، بعد تسببها في حادث جسماني للمرور.

على الفور تم تشكيل دورية ووضع نقطة مراقبة على مستوى الطريق الوطني رقم 78 الرابط بين ولايتي باتنة وسطيف وبالضبط بالمدخل الجنوبي لبلدية قيقبة ولاية باتنة، أين تم توقيف المركبة السالفة الذكر، نوع داسيا لوقان رمادية اللون تحمل ترقيم ولاية سطيف على متنها أربعة أشخاص ينحدرون من ولاية سطيف ويتعلق الأمر بكل من السائق المسمى (خ أ) البالغ من العمر 26 سنة، المسمى (ص م) البالغ من العمر 27 سنة، المسمى (ب ل) البالغ من العمر 37 سنة والمسمى (ب خ) البالغ من العمر 31 سنة على إثرها تم اقتيادهم إلى مقر الفرقة للقيام بالإجراءات اللازمة.

مواصلة للإجراءات تبين أن الموقوفين الأربعة مسبوقين قضائيا، وبعد التنسيق مع النيابة المختصة تم تسليم المعنيين والمركبة بجميع وثائقها الإدارية إلى مصالح أمن دائرة نقاوس لإتمامهم بحريات التحقيق.

باتنة العميــقة

قرية أولاد موسى بن علي ببلدية تاكسلانت في باتنة

الكهرباء الريفية وتهيئة المسالك من اولويات مطالب الفلاحين

مما لا شك فيه ان المياه تلعب دور اساسي في نجاح او خسارة الموسم الفلاحي ، وبإعتبار ان مصادر المياه عديدة هناك من ينتظر هطول الامطار لسقي محاصيله الزراعية على غرار القمح والشعير ، لكن هناك من يشتغل في الاشجار المثمرة كالزيتون والمشمش وغيرها ، هذه الاخيرة تحتاج المياه بشكل دوري ومنتظم ، فيلجئ الفلاحون لحفر ابار ارتوازية او بناء خزانات مياه للسقي عن طريق نظام التقطير او الساقية .

ففي قرية أولاد موسى بن علي بلدية تاكسلانت المتواجدة بدائرة اولاد سي سليمان ، يعتمد الكثير من الفلاحين في عملية السقي على صهاريج المياه لانقاذ اشجارهم من الهلاك بسبب الجفاف الذي ضرب المنطقة منذ سنوات خلت ، لكن هذه العملية هي الاخرى قد تصبح غير متوفرة ، بسبب رفض اصحاب الشاحنات نقل المياه للتدهور الطريق التي تسببت في كثير الاعطاب لشاحناتهم ، ما ينذر بموت عشرات الآلاف من الاشجار المثمرة .

وفي هذا الصدد يوجه فلاحوا المنطقة رسالة للمسؤولين بضرورة تهيئة الطرق والمسالك الفلاحية التي يستعملها اصحاب المزارع ، لنقل مختلف التجهيزات والاغراض الفلاحية ، وانقاذ قرابة 100 الف شجرة مثمرة من خطر الزوال ، مؤكدين أن المنطقة معروفة بإنتاج الزيتون وبالاضافة لزيت الزيتون عالية الجودة .

ويردف ذات المشتكين ان الكهرباء الريفية ايضا مطالب اساسي في المنطقة لمساعدتهم على تخفيف فاتورة الكهرباء باهضة الثمن بالاضافة للتردد العالي لهذه الاخيرة ، اصحاب المزارع يؤكدون بمضاعفة المجهود لحصاد اكبر قدر من الثمار ان توفرت هذه المطالب قصد دعم الانتاج المحلي والوطني .

نقاط سوداء

بلدية آريس في باتنة

شبكة للضغط العالي تهدد حياة سكان حي العرارة

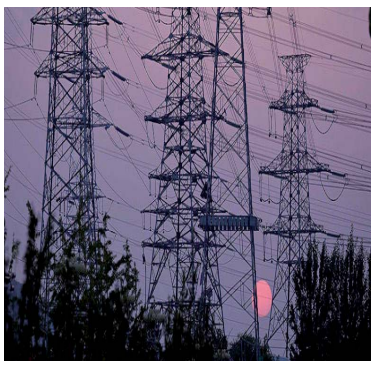

في صرخة من قبل سكان حي العرارة ببلدية آريس ولاية باتنة ، يطالبون من خلالها بتحويل شبكة الكهرباء ذات التردد العالي التي تهدد حياة قاطنوا المنطقة ، مؤكدين ان تدخل الجهات المعنية بات ضرورة حتمية قبل حدوث أي كارثة قد تمس حياة مئات السكان .

وحسب السكان فإن شبكة الكهرباء ذات التوتر العالي تمر فوق قطعة ارضية قريبة من السكان الذي يقدر عددهم بحوالي 600 ساكن ، هذا التخوف جعل السكان يطالبون في كثير المرات والمناسبات بتحويل الشبكة ووقف هذا الذعر الذي يعانون منه يوميا والذي اصبح هاجسا وكابةوس يراود اهل المنطقة ، وفي المقابل اكد لنا ممثل عن جمعية محلية بالمنطقة ان الارضية المتواجد بها الشبكة تصلح لانجاز مدرسة ابتدائية بالحي كون الابتدائية الوحيدة تشهد اكتظاظا كبيرا وحتى المدارس الموجودة على مستوى الأحياء المجاورة تعاني هي الأخرى من الاكتظاظ خانق .

وفي ضل هذه النداءات تبقى دار لقمان على حالها لوقت طكويل من الزمن دون تدخل المسؤولين لانقاذ الوضع ، رغم وجود منتخبين محليين وبرلمانيين من المنطقة الا انهم لم يحركوا ساكننا رغم وعودهم التي منحوها للسكان في مختلف الاستحققات .

رسالة إلى مسؤول

قرية البعل ببلدية كيمل في باتنة

الطرقات والمياه الصالحة للشرب من ابرز مطالب المنطقة

لا يزال ساكنة قرية البعل ببلدية كيمل في ولاية باتنة ، يعانون التهميش على مستوى المشاريع التنموية ، معتبرين ذلك اجحافا في حقهم من خلال السياسة المنهجة ضدهم وهذا الخناق التنموي ، حيث اعاب القاطنة السكوت الرهيب الذي طالهم رغم ان المنطقة كان صد منيع في وجه الاستعمار الفرنسي ودفعت الكثير الكثير خاصة ارواح ابنائها الا ان ذلك لم يشفع لها لتجسيد مشاريع تنموية تشفي غليلهم ، حيث انهم يعيشون اوضاع مزرية كون أن القرية لم تستفد من أي مشروع تنموي منذ سنوات رغم الوعود من قبل المسؤولين .

وفي مقدمة المطالب صرح السكان ان الطرقات المؤدية اليهم تشهد مرحلة متقدمة من الاهتراء ما فرض عليهم عزلة غانقة جعلتهم يفتقدون لعديد الضروريات خاصة في فصل الشتاء اين تفض عليهم عزلة كلية بسبب تدهور الطروقات التي تصبح برك من الاوحال ، مؤكدين ان المنطقة لم تستفد من أي عملية للتعبيد منذ نشأتها تقريبا ، مردفين مشكلهم تم رفعه للجهات المعنية عن طريق شكوى رسمية الا أن الانشغال لم يؤخذ بعين الاعتبار مكتفين بتسليم الوعود التي لم تجسد ميدانيا .

ايضا نجد سكان المنطقة يعتبرون انفسهم ضحية الموقع الجغرافي المعزول والبعيد عن عاصمة الولاية ، فبعد اهتراء الطرقات يحتاج السكان للماء الصالح للشرب ، فقد أكد السكان بأن مشروع الربط بخزان الماء قد انتهى منذ مدة لكن لحد الساعة لم تنطلق عملية التزويد بالماء ، ماجعلهم مستاؤون بشدة معتبرين عدم تزويدهم بتلك المادة الحيوية الضرورية بمثابة الإقصاء والتهميش في حقهم ، حيث انهم يلجأن لطرق بديلة لسد حاجتهم من خلال صهاريج المياه باهضة الثمن التي لا يقدر عليها معضهم السكان بإعتبار محدوية دخلهم اليومي .

الراية

ER-RAYA

يومية إخبارية وطنية

..الحقيقة ضالتنا

الأحد 10 نوفمبر 2024 الموافق لـ 08 جمادى الأولى 1446هـ - العدد: 3157

وصية الإمام عبد الحميد بن باديس

● «إنني لست لنفسي وإنما أنا للأمة، أعلم أبناءها وأجاهد في سبيل دينها ولغتها.

إنني أعاهدكم على أنني أقضي بياضي على العربية والاسلام كما قضيت سوادي عليهما، واني سأقصر حياتي على الاسلام والقرآن ،هذا عهدي لكم، وأطلب منكم شيئا واحدا وهو أن تموتوا على الاسلام والقرآن ولغة الاسلام والقرآن».

مستغانم

جريدة «الراية» حضرت الحفل البهيج

قرعة الحج تنير بلدية عين تادلس

● على غرار باقي بلديات الوطن،نظمت صباح أمس السبت بلدية عين تادلس بمستغانم قرعة الحج لاختيار 26 حاجا من جملة 492 مسجل لأداء الركن الخامس من الإسلام،حيث حضر العملية التي تميزت بتنظيم احتفالية دينية وروحية كبيرة ممثل الشؤون الدينية،علماء،أئمة ومشايخ وممثل عن الأمن والدرك الوطني الى جانب عائلات وأقارب المواطنين المعنيين بالقرعة والذين عرضت أسماؤهم في لوحة الكترونية،بالإضافة إلى فضوليين و ضيوف كثيرين.

كما تم خلال الحفل البهيج الذي شهد تقديم شروحات حول القرعة،نصائح وإرشادات للحجاج ، قراءة القران والابتهالات والأذكار والتكبير والتهليل تقديم 26 هدية قدمها للفائزين في القرعة رئيس البلدية الحاج«الغالي خطاب»من ماله الخاص.

وحسب تصريحات لبعض رؤساء البلديات لجريدة «الراية» فإن الكوطة تختلف من بلدية لأخرى حسب عدد المسجلين الراغبين في أداء مناسك الحج،حيث وصل عدد المسجلين في بلدية وادي الخير الى 102 مسجل مقابل 5 جوازات سفر فيما تحصلت بلدية الصفصاف على 6 جوازات نظير 150 مواطن،وفي بلدية «خضرة » نالت البلدية حصة 8 حجاج من جملة 165 مسجل .

عباسة علي

مواقيت الصلاة

الفجر	5:39
الظهر	12.18
العصر	15.08
المغرب	17.32
العشاء	18.53

مقيدش.. mekidech

منذ مساء أمس وإلى غاية يوم الثلاثاء القادم وبكمية تصل 80 ملم

اضطراب جوي وأمطار غزيرة على المناطق الوسطى والشرقية

يبدو أن السنة هذه عام خيرات ومسرات وفرح للفلاح والمواطن على حد سواء،مما يبشر بتوفير كل الخضر والفواكه واستقرار أسعارها إلى جانب الحبوب والأعلاف والحبوب البقول والزيت والشمندر السكري وغيرها.

متابعة - سامعي محمود :

● هذا وحسب تنبؤات مصالح الأرصاد الجوية، ستعرف قدوم اضطراب جوي محمل بأمطار غزيرة من البلاد قدوم اضطراب جوي محمل بأمطار غزيرة بداية من مساء أمس السبت إلى غاية يوم الثلاثاء القادم ، حيث ستتعدى كمية الأمطار 50 ملم لتصل إلى 80 ملم محليا.

هذا وتتوقع مصالح الأرصاد الجوية ، تسجيل أجواء باردة خاصة مع انخفاض درجات الحرارة، بسبب هبوب تيارات شمالية إلى شمالية شرقية محملة بهواء بارد نحو المناطق الشمالية للبلاد.

والمنتظر أن ستمس الأمطار الرعدية الغزيرة كل من ولايات الجزائر العاصمة، البليدة ، تيبازة ، الشلف، تيارت، غليزان. تيزي وزو ،بجاية،بومرداس ، جيجل، سكيكدة،عنابة والطارف وهذا بداية من نهار اليوم الأحد إلى غاية يوم الثلاثاء القادم.

كما أشارت النماذج الرقمية للأرصاد الجوية أن الأمطار تستمر في التساقط على السواحل الوسطى.

والوسطى الشرقية، وستكون أكثر غزارة ظهيرة يوم غد الأحد.

ومن المتوقع أن تبقى الأمطار متمركز على المناطق الوسطى والوسطى الشرقية ، حيث سيمس الاضطراب

الجوي القادم من شمال شرق أوروبا المناطق الشرقية ثم ينتقل إلى المناطق الوسطى ليصل إلى المناطق الغربية للبلاد.

وهذا على كل من ولايات عنابة ، سكيكدة ، سوق اهراس، قسنطينة ، جيجل، بجاية ، تيزي وزو، الجزائر العاصمة، البليدة، المدية، الشلف، غليزان ، تيارت ، باتنة وخنشلة.

وستكون الأجواء باردة عبر مختلف المناطق الداخلية أين ستتراوح درجات الحرارة الدنيا بين 5 و8 درجات ، كذلك الأجواء ستكون باردة على السواحل الوطنية أين سنسجل بين 7 و10 درجات ، أما الولايات الجنوبية ستتأثر البعض منها وستعرف انخفاض في درجات الحرارة هي الأخرى.

كما سنسجل تراجع محسوس في درجات الحرارة القصوى تتراوح بين 13 و17 كذلك بالجنوب.

ستكون درجات حرارة منخفضة على غرار بشار، المنيعة ، تقرت ، المغير وأولاد جلال.

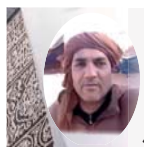

تهنئـــة

بمناسبة تشرف الأخ «بن ذهيبة عباس» بالنجاح في قرعة الحج لسنة 2025 عن بلدية وادي الخير في مستغانم ،يتوجه له الإعلامي عباسة علي بأحر التهاني أطيب الأماني و أجمل التبريكات .

حج مبرور، ذنب مغفور و تجارة لن تبور.

عباسة علي

Anep -Grat 2425008/ 10-11-2024

الرأي الآخر

■ يكتبه: خليفة عقون

بات الكتاب ضروريا كالخبز..؟!

● صالون الجزائر الدولي للكتاب(سيلا) في طبعته الجديدة الـ 27 الذي أشرف على افتتاحه الأربعاء الماضي، الوزير الأول نذير العرباوي،والذي أفتتح تحت شعار «نقرأ لننتصر» وهي دعوة صريحة للقراءة في زمن كترت فيه وسائل كثيرة للهو،ولكن الشباب والمثقفين منه عقد العزم أن يكون الكتاب ضروريا كلقمة الخبز تماما بالتمام..؟

وقد كان لمعظم هؤلاء والقادم منهم من مختلف الولايات،فرصة سانحة لاختيار واقتناء ما يريدونه من الكتب المتخصصة والعامة،خاصة وقد أعفيت دور النشر بقرار من رئيس الجمهورية من رسوم كراء مقرات العرض والبيع !..

غير أن هذا لم يكن السبب في تهافت الناس على الكتاب، فقد كانت السبب الرئيسي هي العودة إلى القراءة والاهتمام بالمعرفة وتدعيم المكتبات المنزلية بكتب جديدة تدعم أهل التخصصات،خاصة منهم أصحاب الاختصاصات العلمية أو الأدبية والدينية والاقتصادية..؟

الصالون حسب أهل المهنة وجمهور الكتاب يعتبر ناجحا بجميع المقاييس بالمقارنة بما هو موجود وينظم على المستوى العربي والأفريقي،لكن الذي يعاب عليه بصفة واضحة هو قصر المدة،حيث لا يمكن أن يتمكن الكثير من طلابنا وأساتذتنا وكل مشتغل بالكتاب أن يزور الصالون ،في المدة المحددة له والتي تنتهي يوم 16 نوفمبر الجاري !..

غير هذا فإن الصالون،أظهر مدى تعلق الجمهور الجزائري بالكتاب وبالمعرفة،وهذا منذ الطبعة الأولى له،وهو ما يدعو مستقبلا مطالبة وزارة الثقافة ومن ورائها الحكومة بضرورة تدعيم الكتاب شأنه في ذلك شأن المواد الغذائية الأساسية،فلا يعقل أبدا أن ندعم ما يستهلك في أيام ولحظات وتذهب مخلفاته إلى القمامة،ولا ندعم ما هو دائم ويفيد كل الناس ويتوارثونه..؟

ورغم ما للقراءة من مكانة وأهمية لكونها تعتبر مفتاح المعرفة ونافذة علي الثقافات المختلفة،ولهذا يقاس تقدم وتطور الأمم بمدى إقبال أفرادها على القراءة والمطالعة وعلى عدد الكتب والمؤلفات المترجمة من لغة إلى أخرى،وطبعا أمة «اقرأ»بجانب الأمم الأخرى المتحضرة في ذيل القائمة لأن هذه الأمة باتت في كثير من حواضرها لا تقرأ ولا تكتب ولا تنتج أيضا..؟!

khagoune@gmail.com

آخر خبر

الدرك الوطني بعين تيموشنت

حجز 37 كلغ من الكيف لفظها البحر

● تمكنت مصالح الدرك الوطني بولاية عين تيموشنت من حجز أزيد من 37 كلغ من الكيف المعالج لفظتها أمواج البحر.

وفي إطار مكافحة الجريمة سيما منها المخدرات،تمكن الفرقة الإقليمية للدرك بالعامرية بعين تموشنت،من حجز كمية من الكيف المعالج مقدرة ب 37،35 كلغ" .

وجاءت العملية بناء على "معلومات مفادها وجود كمية من المخدرات لفظتها أمواج البحر بشاطئ ساسل ببلدية أولاد بوجمعة،ليتم مباشرة تشكيل دورية وتمشيط المكان،حيث تم العثور على الكمية في كيس بلاستيكي" .

وبعد استيفاء الإجراءات القانونية،تم "تحرير محضر في هذا الشأن وارساله إلى وكيل الجمهورية لدى محكمة العامرية».

هوارية عبدلي