بخصوص إبرام صفقات مخالفة لقانون الصفقات العمومية بمركب الحجار

# قاضي التحقيق يأمر بوضع 4 متهمين رهن الحبس بسجن القليعة

ص 03

الرايـة
ER-RAYA
يومية إخبارية وطنية
..الحقيقة ضالتنا

بادرت به الجزائر لدعم وكالة لإغاثة وتشغيل لاجئي فلسطين

## مجلس الأمن الدولي يوافق بالإجماع على مشروع بيان صحفي

ص 03

تكتل المجتمع المدني المتحد للمواطنة بباتنة

## إسداء أوسمة لشخصيات في هيئات عليا في البلاد

ص03

الخميس 31 أكتوبر 2024 الموافق لـ28 ربيع الثاني 1446هـ ■ www.errayaonline.dz ■ • السلسلة الجديدة • السنة الثالثة عشرة • العدد 3151 - الثمن : 20 دج

في حديث له بمناسبة إحياء الذكرى 70 لاندلاع الثورة،ربيقة:

# الفاتح من نوفمبر مرجعية أساسية لا يمكن الانحراف عنه

• قال وزير المجاهدين وذوي الحقوق، السيد العيد ربيقة،أن الذكرى السبعين لاندلاع الثورة التحريرية المجيدة تكتسي رمزية عميقة الدلالات، كونها تعبر عن التمسك بالهوية الوطنية وبمرجعية أول نوفمبر.

ص 03

في ختام زيارة الدولة التي قام بها رئيس الجمهورية إلى سلطنة عمان

# بيان مشترك لمواصلة تطوير التعاون الثنائي في كل المجالات

ص03

فيما تم توقيف 8 عناصر دعم للجماعات الإرهابية في عمليات متفرقة

## توقيف 51 تاجر وإحباط إدخال 3 قناطير كيف قادمة من المغرب

ص03

### قسنطينة

علي منجلي

## مرافق ومشاريع مهمة بالقطب السكني الجديد

●استفاد القطب السكني الجديد لمدينة علي منجلي "التوسعة الغربية" بقسنطينة من عديد المرافق والمشاريع المهمة والتي تم وضع حجر الأساس بمناسبة احتفالات عيد الثورة.

ص05

### سكيكدة

الضحية كانت "سيناتورة"

## تأجيل محاكمة مسربي تسجيل قضية مقعد "السينا"

●أجلت محكمة سكيكدة الحكم في قضية تسريب فيديو ومعلومات إلى جهات خارجية يتعلق بكواليس انتخابات مقعد "السينا" بولاية سكيكدة الذي عاد في الاخير لممثل صوت الشعب، إلى تاريخ 11 نوفمبر من السنة الجارية.

ص08

مباريات الأندية الجزائرية في الأبطال والكاف في نوفمبر..

## لامسيا تصطدم بتي بي مازيمبي، السياربي بالأهلي، ليازما باساك ميموزا والسياسي بالصفاقصي التونسي

ص13-12

# بالصوت والصورة

التعليق لكم..؟!

إعداد: الراية

## ضرورة الالتزام بقوانين القهوة

دعت الجمعيّة الوطنيّة للتجّار والحرفيّين، جميع المتعاملين من مستوردين وأصحاب مصانع تحويل وموزّعين إلى ضرورة الالتزام بالقوانين المحددة لأسعار القهوة وكذا هوامش الربح.
ودعت الجمعية في بيان لها، السّلطات العموميّة إلى مناقشة انشغالات أصحاب الورشات الصّغرى الخاصّة بتحميص القهوة، مشيرة بأنّ الحمّاصين الحرفيّين هم أهمّ مموّني المقاهي والمساحات التّجاريّة الجواريّة (زيادة على أنّ نسبة نقص الوزن أثناء التّحميص تقارب 15% كما يؤكّده المهنيّون).

## نعيم.. أم جحيم على الصهاينة؟

على مدار شهر كامل لم يحسم حزب الله اللبناني، هوية أمينه العام الجديد خلفا لحسن نصرالله الذي قُتل في غارة إسرائيلية، أواخر سبتمبر الماضي.
و أعلن حزب الله اللبناني، في بيان له: "عملاً بالآلية المعتمدة لانتخاب الأمين العام، توافقت شورى الحزب على انتخاب الشيخ نعيم قاسم أمينا عاما"، وتحدثت مواقع السوشل مديا عنه، وتساءلت بشكل مباشر هل سيكون الخليفة نعيما على الصهاينة أنه سيكون جحيما آخر في وجه المعتدين.

## رفع قيمة الصادرات خارج المحروقات

بلغ حجم التبادلات التجارية عبر ميناء جن جن بولاية جيجل منذ مطلع العام الجاري حوالي ثمانية (08) ملايين طن من السلع.
"الميناء ذاته يهدف لبلوغ عتبة 10 ملايين طن من التبادلات نهاية 2024".
وأبرز الرئيس المدير العام لذات المؤسسة، بأنه تم تدعيم الميناء بعديد الآليات من الحجم الكبير قصد الرفع والتسريع من عملية معالجة البضائع، لافتا إلى أنه تم تخصيص مبلغ 02 مليار دج لاقتناء مختلف المعدات وذلك في إطار المساهمة في رفع قيمة الصادرات خارج المحروقات.

## مملكة دون ملك..

تعيش المملكة المغربية حالة من الغليان على خلفية غياب الملك محمد السادس وتصاعد حدة الصراع بين الأجنحة داخل القصر الملكي، ما يؤشر لانفجار شعبي وشيك.
في ضوء هذه التطورات، تبدو المملكة المغربية على مفترق طرق خطير، إذا استمر التعتيم حول صحة الملك وتعذر وجود انتقال سلس للسلطة، فقد يُهدد ذلك استقرار البلاد ويؤدي إلى انزلاق نحو مزيد من الانقسامات الداخلية، غياب شفافية القصر الملكي وإدارة الحكومة للتوترات السياسية والاجتماعية سيكون لهما دور حاسم في تحديد مستقبل المملكة خلال المرحلة

## "قهوة عمار غائبة سيرك عمار حاضر"

مع إعلان تنظيم "سيرك عمار كعادة سنوية في مدينة باتنة، وبداية وصول المعدات، اشتعلت مواقع التواصل الاجتماعي على رأسها الصفحات المتحدثة باسم المدينة عبر الفضاء الأزرق، وعبر المواطنون على اختلاف توجهاتهم عبرها بلهجة غاضبة وسخرية غير مسبوقة، طارحين مشاكل التنمية، والابادة في غزة وغيرها على غرار "باتنة في حد ذاتها سيرك" "قاطعوه" سيرك قبل الامتحانات والفروض" جمود في تنمية وسيرك يتحرك" وأخير "ندرة قهوة عمار مقابل حضور سيرك عمار".

## تعاون في مجال الطاقة الذرية

استقبل الأمين العام لوزارة الطاقة والمناجم، رئيس المؤسسة الوطنية النووية الصينية "سي.إن.إن.سي"، "كياو غانغ"، وهذا بحضور محافظ الطاقة الذرية، وإطارات من الوزارة ومن المؤسسة الصينية. وحسب بيان الوزارة، تركزت المحادثات على حالة علاقات التعاون بين محافظة الطاقة الذرية) والشركة الصينية "سي.إن.إن.سي"، في مجال الطاقة النووية واستخداماتها النشطة وغير النشطة للأغراض السلمية وآفاق تطويرها.
كما ناقش الطرفان مجالات استخدام التكنولوجيا النووية في الطب وإجراءات التصوير التشخيصي، وخاصة ما يخص إنجاز مشروع إنتاج المواد الصيدلانية المشعة لمكافحة مرض السرطان.

## بلبلة حول لقاحات الأطفال

قال وزير الصناعة والإنتاج الصيدلاني، إن لقاحات الأطفال من بين الأولويات التي أكد عليها رئيس الجمهورية عبد المجيد تبون، ومن أبرز توجيهاته.
وأوضح الوزير في تصريح صحفي، بمناسبة تدشينه مخبر الوكالة الوطنية للمواد الصيدلانية، أنه كانت هناك بلبلة الأسبوع الماضي حول لقاحات الأطفال، لكنها متوفرة وبكثرة وبمختلف الأصناف في كافة مناطق الوطن. علاوة على ذلك، كشف عون أن صيدال لديها مشروع لإنتاج لقاحات الأطفال، رفقة شريك أجنبي سيرى النور السنة المقبلة.

## صراع جديد..

يبدو بأن النجم يوسف بلايلي دخل في صراع جديد مع ناديه وهذه المرة في صراع غير متوقع مع الترجي الرياضي التونسي.
بلايلي كان قد صنع الحدث نهاية الأسبوع الماضي، بعد انتشار العديد من الأخبار عن تعرضه لعقوبة من إدارة فريق باب السويقة، بسبب عدم انضباطه وكثرة مشاكله داخل وخارج الملاعب. وفنّد بلايلي الأخبار عندما ظهر في تدريبات الترجي وكأن شيئا لم يحدث، ولكن مواقع جزائرية، كشفت بأن اللاعب غير مرتاح في الحديقة "ب".

الراية
ER-RAYA
تصدر عن شركة الهلال للصحافة ش.ذ.م.م
المدير العام مسؤول النشر
رئيس التحرير
خليفة عقون

الإدارة العامة
14 نهج بن مليك عبد الرحمان
قسنطينة - 25000
الهاتف : 74 66 92 031
الفاكس : 56 01 92 031
المكتب الرئيسي2-باتنة
20 شارع الإخوة دايخ ط2 حي 5 جويلية
الفاكس : 49 67 85 033
الهاتف : 09 63 85 033
البريد الإلكتروني :
www.errayaonline.dz
errayajournal@gmail.com

رقم الحساب البنكي :
00 300 344 300 106 3000 23
بنك الفلاحة والتنمية الريفية
وكالة باتنة 344
رقم الحساب البريدي الجاري (CCP):
SARL SEHPSI
00 00 37 8778 clé 33
مصلحة الاشهار
هاتف : 72 30 93 031
86 30 93 031
هاتف/ فاكس 47 31 93 031

المؤسسة الوطنية للنشر والإشهار
وكالة الجزائر:
1 شارع باستور - الجزائر العاصمة
الهاتف الثابت:
020.05.10.42 / 020.05.20.91
الفاكس: 020.05.11.48 /
020.05.13.77/ 020.05.13.45
البريد الإلكتروني:
agence.regie@anep.com.dz
programmation.regie@anep.com.dz
agence.oran@anep.com.dz
agence.ouargla@anep.com.dz

وكالة قسنطينة
حي الاستقلال 384 مسكن
عمارة 05 علي منجلي
الهاتف : 94 14 29 030 29
94 14
البريد الإلكتروني:
agence.constantine@anep.com.dz
وكالة عنابة
7 ساحة الثورة - عنابة
الهاتف : 00 66 82 038
البريد الإلكتروني:

الطباعة :
- مؤسسة الطباعة للشرق
- مؤسسة الطباعة للوسط
- مؤسسة الطباعة للغرب
التوزيع:
SO DI PRESS

ملاحظة :
الوثائق التي تَرد إلى الجريدة لا تُرد إلى أصحابها سواء نشرت أو لم تنشر

### في ختام زيارة الدولة التي قام بها رئيس الجمهورية إلى سلطنة عمان

# بيان مشترك لمواصلة تطوير التعاون الثنائي في كل المجالات

**توجت أمس زيارة الدولة التي قام بها رئيس الجمهورية،السيد عبد المجيد تبون،إلى سلطنة عمان،ودامت ثلاثة أيام،تلبية لدعوة من جلالة السلطان،هيثم بن طارق،بإصدار بيان مشترك تم فيه التأكيد على مواصلة تطوير التعاون الثنائي في شتى المجالات بما يخدم مصالح البلدين والشعبين الشقيقين .**

**فاروق.ع**

وأوضح البيان المشترك أنه "تعزيزا للعلاقات والروابط والصلات الأخوية الوثيقة التي تجمع بين سلطنة عمان والجمهورية الجزائرية الديمقراطية الشعبية وبين قيادتيهما الحكيمتين وشعبيهما الشقيقين وتلبية لدعوة كريمة من لدن حضرة صاحب الجلالة السلطان هيثم بن طارق،سلطان عمان، قام فخامة عبد المجيد تبون،رئيس الجمهورية الجزائرية الديمقراطية الشعبية،يرافقه وفد رسمي رفيع المستوى،بزيارة دولة إلى سلطنة عمان لمدة ثلاثة أيام .

وقد عقد قائدا البلدين "مباحثات سادتها روح الأخوة والتفاهم والحرص الرصين على مواصلة تطوير التعاون الثنائي في شتى المجالات وبما يخدم المصالح المشتركة للبلدين والشعبين الشقيقين ويعكس العلاقات والصلات الأخوية التاريخية الراسخة التي تجمعهما، معبرين عن الارتياح لخطوات النهوض بالعلاقات بين البلدين لآفاق أرحب ومجالات أوسع وأشمل بما في ذلك نتائج أعمال الدورة الثامنة للجنة العمانية-الجزائرية المشتركة."

وأكد القائدان "دعمهما لتلك النتائج ووجها كافة الجهات والقطاعات لتكثيف التواصل وتبادل الزيارات بين مختلف الجهات المعنية من أجل متابعة وتنفيذ كافة المبادرات والبرامج المشتركة،والتي بلا شك ستعود بالنفع والفائدة على البلدين والشعبين الشقيقين" .

ومن هذا المنطلق،بارك القائدان "مبادرة إنشاء صندوق استثماري عماني-جزائري مشترك، يتم من خلاله إقامة شراكات ومشاريع مشتركة في مجالات الطاقة المتجددة والبتروكيماويات والزراعة الصحراوية والتكنولوجيا والسياحة وغيرها من المجالات الأخرى الواعدة" .

كما أكد الجانبان على "أهمية تعزيز فرص التواصل والشراكة على مستوى القطاع الخاص والنهوض بالتبادل التجاري والصناعي والاستفادة من أسواق البلدين وموقعهما في النهوض بالصادرات الوطنية ووصولها لأسواق إقليمية وعالمية" .

وأضاف البيان المشترك أن القائدين "رحبا بالتوقيع على ثماني (8) مذكرات تفاهم في قطاعات متنوعة تشمل مجالات ترقية الاستثمار، تنظيم المعارض والفعاليات والمؤتمرات، التربية والتعليم، التعليم العالي، البيئة والتنمية المستدامة، الخدمات المالية، التشغيل والتدريب والإعلام" .

وبشأن التشاور وتبادل الآراء والتنسيق حول المستجدات والقضايا الإقليمية والدولية الراهنة،أكد الجانبان على "ضرورة الوقف الفوري للعدوان الإسرائيلي على الأراضي الفلسطينية وعلى لبنان وسوريا وإيران وعلى حق الأشقاء الفلسطينيين بإنهاء الاحتلال اللامشروع وإقامة الدولة الفلسطينية المستقلة وعاصمتها القدس الشرقية،على أساس حل الدولتين، وانضمامها الى عضوية الأمم المتحدة" .

### في حديث له بمناسبة إحياء الذكرى 70 لاندلاع الثورة ،ربيقة:

# الفاتح من نوفمبر مرجعية أساسية لا يمكن الانحراف عنه

قال وزير المجاهدين وذوي الحقوق، السيد العيد ربيقة،أن الذكرى السبعين لاندلاع الثورة التحريرية المجيدة تكتسي رمزية عميقة الدلالات، كونها تعبر عن التمسك بالهوية الوطنية وبمرجعية أول نوفمبر.

وفي حديث خص به بمناسبة إحياء الذكرى ال70 لاندلاع الثورة التحريرية المجيدة، أبرز السيد ربيقة عمق الدلالات التي ينطوي عليها هذا الحدث الخاص الذي يعد "تعبيرا عن التمسك بالهوية والذاكرة الوطنية وعاملا يساهم في توطيد العلاقات بين مختلف أفراد المجتمع ويقوي مفاهيم الولاء لرموز الدولة ويرفع قيمة الانتماء للوطن".

وأضاف أن ثورة أول نوفمبر 1954 تعد "مرجعية أساسية لا يمكن الانحراف عنها، وفاء لرسالة الشهداء والمجاهدين"، مشيرا الى أن الاحتفال بهذه الذكرى "يتم في ظل جزائر جديدة مشيدة الأركان،استلهمت من ماضيها المجيد مبادئ أسست عليها دولة سيدة بمؤسسات قوية واقتصاد واعد ودبلوماسية مؤثرة وبجبهة داخلية محصنة وموحدة".وبعد أن ذكر بأن الجزائر الجديدة كرست في دستورها بيان أول نوفمبر كمرجعية أساسية، أشار السيد ربيقة الى تصريح رئيس الجمهورية، السيد عبد المجيد تبون الذي أكد أن الجزائر "جعلت من تاريخ اندلاع الثورة مناسبة أرفع من أن ينحصر الاحتفاء بها في مظاهر الرتابة المناسباتية الباهتة".

وأوضح بهذا الخصوص أن الجزائر "تسير وفق مسار أساسه الإصلاحات العميقة وبناء دولة المؤسسات وبعث ديناميكية اقتصادية حقيقية والعودة القوية للدبلوماسية وكذا التفاف الشعب حول قيادته وجيشه"،وهو ما من شأنه "تمكين الجزائر من رفع مختلف التحديات".

وفيما يخص دعم كتابة التاريخ واسترجاع الأرشيف الوطنين أكد الوزير أن قطاعه "جعل في مقدمة أولوياته حفظ وصون الذاكرة الوطنية بهدف ترسيخ القيم والمثل العليا لثورة نوفمبر الخالدة".

كما عبر عن قناعته بأن كتابة التاريخ الوطني "عملية طويلة المدى وغير مرتبطة بذكرى معينة أو مناسبة وطنية"،مبرزا أن وزارة المجاهدين "وفي ظل توجيهات رئيس الجمهورية،ضاعفت من اهتمامها بالذاكرة الوطنية تدوينا وتوثيقا".

وأفاد بالمناسبة أنه تم طبع خلال السنوات الأخيرة أزيد من 1200 عنوان لكتب تاريخية خاصة بفترة المقاومة الشعبية والحركة الوطنية وثورة أول نوفمبر 1954،إضافة الى تسجيل "قفزة نوعية" في مجال طبع الكتاب من خلال طبع وإعادة طبع أكثر من 150 عنوانا لكتب تاريخية هامة بمناسبة الذكرى ال60 لعيد الاستقلال.

كما أكد الوزير ان قطاعه يعتزم في إطار الاحتفالات المخلدة للذكرى السبعين لاندلاع الثورة طبع بضع المئات من العناوين من أجل "ترقية وتعزيز البحث في هذا المجال".

آيت سعيد.م

### بادرت به الجزائر لدعم وكالة لإغاثة وتشغيل لاجئي فلسطين

# مجلس الأمن الدولي يوافق بالإجماع على مشروع بيان صحفي

وافق أعضاء مجلس الأمن الدولي بالإجماع على مشروع بيان صحفي بادرت به الجزائر لدعم وكالة الأمم المتحدة لإغاثة وتشغيل لاجئي فلسطين في الشرق الأدنى (الاونروا).

هذا وأعرب أعضاء مجلس الأمن،من خلال هذا البيان،عن "قلقهم البالغ" إزاء التشريع الذي تبناه ما يسمى ببرلمان الكيان الصهيوني (كنيست)،مطالبين الاحتلال بالتقيد بالتزاماته الدولية واحترام امتيازات وحصانات (الأونروا).

كما طالبوا الكيان الصهيوني ب"الوفاء بمسؤولياته في السماح بوصول المساعدات الإنسانية الكاملة والسريعة والآمنة بجميع أشكالها إلى قطاع غزة وجميع أنحائه،بما في ذلك توفير الخدمات الأساسية سئالتي يحتاجها السكان المدنيون بشدة" .

وكانت الجزائر قد أدانت بـ "أشد العبارات" اعتماد الكيان الصهيوني لقانونين يهدفان إلى تقويض أنشطة وكالة الأمم المتحدة لغوث وتشغيل اللاجئين الفلسطينيين في الشرق الأدنى (الأونروا) بالأراضي الفلسطينية المحتلة، في انتهاك صارخ للمبادئ الأساسية للقانون الدولي، حسبما أفاد به بيان لوزارة الشؤون الخارجية والجالية الوطنية بالخارج، أول أمس الثلاثاء.

ب.سمير

### بخصوص إبرام صفقات مخالفة لقانون الصفقات العمومية بمركب الحجار

# قاضي التحقيق يأمر بوضع 4 متهمين رهن الحبس بسجن القليعة

أصدر قاضي التحقيق بالغرفة الثالثة بالقطب الجزائي المالي والاقتصادي المتخصص لدى محكمة سيدي أمحمد، الثلاثاء المنصرم ،أمرا بوضع 4 متهمين رهن الحبس المؤقت بالمؤسسة العقابية بالقليعة،في القضية التي جرى التحقيق بشأنها والمتعلقة بإبرام صفقات مخالفة لقانون الصفقات العمومية،التي طالت مركب الحجاربعنابة،وعدد من فروعه المختلفة.

هذه القضية التي خضع فيها المتهمون للاستجواب في جلسة سماع مطولة،تم فيها توجيه الاتهام إلى كل من المدير العام لمركب الحجار المتهم الموقوف المدعو" ب. ك"، بمعية المتهم الموقوف المدعو "ص. نور الدين" الرئيس المدير العام للمؤسسة العمومية "فوندال" .

كما تم أيضا توجيه الاتهام إلى كل من المتهم الموقوف المدعو "عبد المولى ا. ن" المدعو "نونو مانيطة" وهو تاجر يقطن بالعاصمة، ويمارس التجارة في معدن الحديد، وتربطه علاقة صداقة بالمتهم المسمى "مهدي عون"، نجل مسؤول سامي بالدولة.

كما شمل التحقيق أيضا،رئيس الاتحادية الجزائرية الأسبق لكرة القدم والمدير لعام لمجمع " مدار" شرف الدين عمارة الذي بعد سماع أقواله، تم وضعه في إطار التحقيق تحت الرقابة القضائية.وبالعودة إلى تفاصيل القضية،فإن التحقيق فيها انطلق في أعقاب تحريات واسعة،باشرتها مصالح الأمن بالعاصمة،جر مسؤولين بالمجمع العمومي للصناعات المعدنية والحديدية والصلبة "إيمتال" ومجمع" سيدار" إلى أروقة العدالة.

هذا ووقف المحققون على تجاوزات وارتكاب خروقات بالجملة،اثر تعرض وحدات وورشات الحجار إلى التخريب والتعطيل العمدي وهو ما تسبب في خسائر كبيرة تكبدتها الخزينة العمومية، بسبب إهدار المال العام.

كما أظهرت التحريات استغلال إمكانات المركب من طرف شركات مناولة تحصلت على الملايير من الدينارات بدون وجه حق.

القاضي المحقق الذي عكف على ملف القضية قد وجه للمتهمين تهما من بينها جنحة منح امتيازات غير مستحقة للغير وجنحة إبرام صفقات مشبوهة من أجل تبديد الأموال،سوء استغلال الوظيفة وجنحة مخالفة التشريع والصرف الخاصين بحركة رؤوس الأموال من وإلى الخارج.

هوارية عبدلي

### فيما تم توقيف 8 عناصر دعم للجماعات الإرهابية في عمليات متفرقة

# توقيف 51 تاجر وإحباط إدخال 3 قناطير كيف قادمة من المغرب

سلم إرهابي نفسه للسلطات العسكرية ببرج باجي مختار،فيما تم توقيف 8 عناصر دعم للجماعات الإرهابية خلال عمليات متفرقة نفذتها وحدات ومفارز للجيش الوطني الشعبي عبر التراب الوطني في الفترة الممتدة ما بين 23 والـ29 أكتوبر الجاري، حسبما أفادت به،أمس الأربعاء،حصيلة عملياتية للجيش الوطني الشعبي.هذا و"في سياق الجهود المتواصلة المبذولة في مكافحة الإرهاب ومحاربة الجريمة المنظمة بكل أشكالها، نفذت وحدات ومفارز للجيش الوطني الشعبي خلال الفترة الممتدة من الـ23 إلى الـ29 أكتوبر 2024، عديد العمليات التي أسفرت عن نتائج نوعية تعكس مدى الاحترافية العالية واليقظة والاستعداد الدائمين لقواتنا المسلحة في كامل التراب الوطني" .وفي إطار مكافحة الإرهاب، و"بفضل جهود وحدات الجيش الوطني الشعبي، سلم الإرهابي بربوشي أباتنة، المدعو "لبرص"،نفسه للسلطات العسكرية ببرج باجي مختار بالناحية العسكرية السادسة،وبحوزته مسدس رشاش من نوع كلاشنيكوف و (4) مخازن وكمية من الذخيرة وأغراض أخرى. وفي إطار محاربة الجريمة المنظمة،أشار البيان إلى أنه "مواصلة للجهود الحثيثة الهادفة إلى التصدي لآفة الاتجار بالمخدرات ببلادنا،أوقفت مفارز مشتركة للجيش الوطني الشعبي، بالتنسيق مع مختلف مصالح الأمن خلال عمليات عبر النواحي العسكرية، (51) تاجر مخدرات وأحبطت محاولات إدخال (3) قناطير و(69) كيلوغراما من الكيف المعالج عبر الحدود مع المغرب، فيما تم ضبط (193.428) قرصا مهلوسا.وبكل من تمنراست وبرج باجي مختار وعين قزام وإليزي، "أوقفت مفارز للجيش الوطني الشعبي (136) شخصا وضبطت (23) مركبة و(191) مولد كهربائي و(85) مطرقة ضغط، بالإضافة إلى كميات من خليط خام الذهب والحجارة والمتفجرات ومعدات تفجير وتجهيزات تستعمل في عمليات التنقيب غير المشروع عن الذهب" .

كما تم "توقيف (24) شخصا آخرا وضبط (13) بندقية صيد و(3) مسدسات آلية و( 037 .25) لترا من الوقود،بالإضافة إلى (318) طنا من المواد الغذائية الموجهة للتهريب والمضاربة، وهذا خلال عمليات متفرقة عبر التراب الوطني".

هوارية عبدلي

### تكتل المجتمع المدني المتحد للمواطنة بباتنة

# إسداء أوسمة لشخصيات في هيئات عليا في البلاد

في إطار الاحتفالات بالذكرى السبعين لاندلاع الثورة التحريرية المجيدة، بادر شباب ولاية باتنة،مركز النضال والمقاومة بالأوراس،بتكريم رموز القيادة الوطنية بأوسمة شرفية،في حدث يعكس الروح الوطنية العالية والفخر بتاريخ الثورة.

نظم تكتل المجتمع المدني المتحد للمواطنة لولاية باتنة هذه الفعالية المتميزة، حيث تم منح ثلاثة أوسمة تعبيراً عن الإمتنان والتقدير العميق للجهود الكبيرة التي تبذلها القيادة الوطنية.

تم منح ××وسام الفخر والاعتزاز×× للسيد رئيس الجمهورية عبد المجيد تبون،تقديراً لقيادته الحكيمة ورؤيته المستقبلية. كما تم منح ××وسام العرفان الوطني×× للسيد رئيس مجلس الأمة صالح قوجيل،اعترافاً بإسهاماته الكبيرة في تعزيز الوحدة الوطنية ودعم المؤسسات الديمقراطية. بينما مُنح ××وسام الشرف الأعظم×× للسيد الفريق أول السعيد شنقريحة قائد أركان الجيش الوطني الشعبي، تكريماً لشجاعته وحنكته في ضمان أمن واستقرار البلاد.هذا التكريم يمثل رسالة اعتراف وتقدير من شباب تكتل المجتمع المدني في باتنة للقيادة الوطنية، مشيدين بتفانيهم وتضحياتهم في سبيل رفعة وازدهار الوطن. وكما أكد المدير الولائي السيد بلفرحي عبد الباقي، فإن هذه المبادرة تعكس قيم الفخر الوطني والعرفان والشرف التي أرستها الثورة التحريرية المجيدة.

في تصريحاتهم،أعرب أعضاء التكتل عن فخرهم واعتزازهم بهذه الذكرى الوطنية العظيمة، مشيرين إلى أهمية الدور الذي يلعبه الشباب في تعزيز القيم الوطنية والعمل المشترك من أجل مستقبل الجزائر. وأكدوا على أن هذه الأوسمة ليستٍ مجرد تكريم للقيادة الوطنية،بل هي أيضاً تذكير للأجيال الجديدة بالقيم والمبادئ التي قامت عليها الثورة.

واختتم الحدث برسائل مؤثرة وجهها أعضاء التكتل إلى الشباب الجزائري، داعين إياهم إلى الاستمرار في تعزيز روح الوحدة والعمل الجماعي، والعمل بجد من أجل مستقبل مشرق للجزائر.

كما أشيد بالدور الحيوي للشباب في الحفاظ على مكتسبات الثورة والتحلي بالقيم الوطنية السامية.

تعكس هذه المبادرة التكريمية روح الوفاء للوطن والقادة الذين يكرسون جهودهم لتحقيق رفاهية وازدهار الجزائر،وتؤكد أن روح الثورة ستظل دائماً حية في قلوب الجزائريين وأفعالهم.

قوارف رشيد

### خلال استضافته على القناة الإذاعية الأولى حمزة حسام:

# تحرك الجزائر في المنطقة العربية يندرج ضمن الحركية الدبلوماسية الجديدة

**أكد أستاذ العلوم السياسية والعلاقات الدولية الدكتور حمزة حسام أن الزيارة التي قام بها رئيس الجمهورية لكل من مصر وسلطنة عمان تأتي للوقوف ضد نهج التطبيع والتنازل عن القضية الفلسطينية، القضية التي تعتبرها الجزائر أم القضايا وهو ما تشترك به مع سلطنة عمان كما أنها استشعار بالمسؤولية تجاه القضية الفلسطينية والمجموعة العربية ككل التي يسعى الكيان الصهيوني ضمن مخططه لضرب وحدتها.**

**هوارية عبدلي**

وقال الدكتور حمزة حسام " إن تحرك الجزائر في المنطقة العربية يندرج ضمن الحركية الدبلوماسية الجديدة للجزائر التي تسعى من خلالها لأن تكون طرفا فاعلا وهي من التحولات الدبلوماسية التي تعيشها البلاد خلال السنوات الأخيرة وقد أظهرت رمزيات الإستقبال والتوديع لرئيس الجمهورية في مصر وسلطنة عمان عمق ومتانة العلاقات بين الجزائر والبلدين والإحترام الكبير بينها".

و أكد من جهته البروفيسور إدريس عطية ،أستاذ العلوم السياسية والعلاقات الدولية أن الاستقبال الباهر والكبير الذي خص به رئيس الجمهورية السيد عبد المجيد تبون خلال زيارة العمل والأخوة لجمهورية مصر العربية يعكس روح وعمق أواصر العلاقة التاريخية بين البلدين باعتبارها الزيارة الأولى التي يقوم بها الرئيس إلى الخارج مباشرة بعد إعادة انتخابه لعهدة رئاسية جديدة للمنطقة العربية وهي تجيء في ظل ظرف إقليمي خاص جدا وشديد التعقيد بفعل العدوان المستمر على قطاع غزة منذ أكثر من سنة من قبل الإحتلال الصهيوني .

وقال البروفيسور عطية إن هذه الزيارة في غاية الأهمية بالنظر إلى التحالف الاستراتيجي و التاريخي العميق القائم بين الجزائر و القاهرة وهو من شانه أن ينعكس إيجابا على وحدة الصف العربي والتعاون بين الدولتين لحلحلة القضايا الشائكة في المنطقة العربية وكذا تعزيز التنسيق والتشاور فيما يتعلق بالتزامات البلدين داخل الاتحاد الإفريقي وسبل العمل معا لمواجهة التحديات الجديدة بالقارة الإفريقية.

### لدى تدخله على إذاعة الجزائر الدولية سامي أبو زهري:

# قرار حظر " الأونروا" له تداعيات إنسانية كبيرة على قطاع غزة

قال القيادي في حركة المقاومة الفلسطينية حماس سامي أبو زهري إن قرار الكيان الصهيوني حظر وكالة الأمم المتحدة لإغاثة وتشغيل اللاجئين الفلسطينيين الأونروا هو هدف قديم للمحتل لإلغاء قضية اللاجئين وحق العودة كما يريد بذلك تجويع الفلسطينيين في غزة.

وأكد أبو زهري أن "قرار الحظر له تداعيات إنسانية كبيرة على قطاع غزة إذ لم تدخل المواد الإغاثية منذ شهر ومع حظر الوكالة أصبح للإحتلال ذريعة بعدم وجود جهة يعتمد عليها لتوزيع المواد الإغاثية وحتى في الجانب الصحي فإن المستشفيات تنعدم بها المستلزمات الطبية والجرحى ينزفون حتى الموت لكن ذلك لن يؤثر على إيماننا بحقنا، نحن أصحاب أرض وسنصمد إلى غاية أخذ حقنا الشرعي."

كما شدد القيادي في حركة المقاومة الفلسطينية على أن قرار حظر الأونروا جريمة حرب جديدة بقوم بها الإحتلال الصهيوني الذي لا يعبأ بالقرارات الدولية في ظل الرعاية الأمريكية ويقوم في كل مرة بمهاجمة منظمة الأمم المتحدة العاجزة لغاية اللحظة في الرد على حظر الوكالة وطالب بطرد الإحتلال الصهيوني من عضوية الأمم المتحدة في ظل انتهاكه لكل القوانين والمواثيق الإنسانية بجرائم الحرب الشنيعة التي يرتكبها ورفضه تنفيذ أي قرارات صادرة عن مجلس الأمن أو أي مؤسسة تابعة للأمم المتحدة."

وفي معرض حديثه أشاد سامي أبو زهري بتصريحات رئيس الجمهورية خلال لقائه الرئيس المصري عبد الفتاح السيسي خلال زيارته للقاهرة والتي أكد فيها على أن الشعب الفلسطيني وحده من يحكم أرضه وقال أبو زهري "إنها تؤكد وقوف الإخوة العرب مع القضية الفلسطينية ورفضهم الوصاية الخارجية على فلسطين".

هوارية عبدلي

### استفادت من غلاف مالي هام فاق 400 مليار دج:

# لجنة قطاعية مشتركة لمتابعة تنفيذ البرامج التنموية التكميلية

أشرف الأمين العام لوزارة الداخلية والجماعات المحلية والتهيئة العمرانية، السيد العربي مرزوق، على اجتماع اللجنة القطاعية المشتركة لمتابعة تنفيذ البرامج التكميلية للتنمية المجسدة لمقاربة التوازن التنموي التي أقرها رئيس الجمهورية، السيد عبد المجيد تبون، حسبما أورده يوم أمس الأربعاء بيان للوزارة.

وأوضح نفس المصدر، أن" اللجنة تضم كل القطاعات المعنية، بمشاركة كل من ولاة ولايات خنشلة، تيسمسيلت، الجلفة، وتندوف" وجاء تنصيب ذات اللجنة " تنفيذا لتعليمة الوزير الأول، المرتبطة بضرورة وضع آلية وزارية مشتركة مكلفة بمتابعة تنفيذ البرامج التكميلية والتي أسداها بمناسبة اجتماع الحكومة ليوم الـ9 أكتوبر الجاري".

وستشكل اللجنة --يضيف البيان-- "فضاء للتنسيق المتواصل بخصوص تنفيذ المشاريع المدرجة ضمن هذه البرامج، علاوة على التكفل بدراسة العراقيل والمشاكل التي تعترض تجسيد بعض العمليات بما يسمح بإنجازها ضمن الآجال المحددة".

يذكر أن هذه البرامج التكميلية "استفادت من غلاف مالي هام فاق 400 مليار دج"، وفقا لذات المصدر.

وللإشارة، قدم وزير الداخلية والجماعات المحلية والتهيئة العمرانية، السيد ابراهيم مراد، يوم أمس، عرضا أمام لجنة المالية والميزانية بالمجلس الشعبي الوطني بخصوص الميزانية القطاعية التي تضمنها مشروع قانون المالية لسنة 2025.

وبالمناسبة، أوضح السيد مراد أن برنامج قطاعه يتضمن "جملة من التدابير التي من شأنها مواصلة الجهود الجبارة بخصوص التكفل بمتطلبات التنمية التي شهدتها العهدة الرئاسية الأولى لرئيس الجمهورية، السيد عبد المجيد تبون".

وتتعلق هذه المتطلبات --يضيف الوزير-- بـ"استكمال مساعي القضاء على الفوارق التنموية والتركيز على المناطق الفقيرة والمهمشة وكذا تحقيق توازن في التنمية ما بين الولايات وصولا إلى تعزيز وتيرة الاقتصاد المحلي والرقي بالجماعات المحلية إلى وحدات جاذبة للاستثمار المنتج للثروة ومناصب الشغل".

وأكد أن هذا المشروع "يولي بالغ الأولوية لتدعيم مسار التحول الرقمي الذي من شأنه تسهيل للإجراءات الإدارية وتقريب الإدارة من المواطن في إطار استمرارية تحسين تسيير الشأن العام وفق مبدئي الجودة و النجاعة"، مشيرا إلى أن هذا المشروع "سيسمح بتعزيز المكاسب المحققة ويتيح سبل تدعيم وتيرة العمل".

ق.و

### عقب تنصيب المجموعة البرلمانية للصداقة الجزائر-بيلاروسيا احسن هاني

# نهدف إلى مد جسور "التعاون والتقارب" بين البلدين في المجال

تم يوم أمس الأربعاء بمقر المجلس الشعبي الوطني، بالجزائر العاصمة، تنصيب المجموعة البرلمانية للصداقة الجزائر-بيلاروسيا، والتي تهدف إلى مد جسور "التعاون والتقارب" بين البلدين في المجال البرلماني.

وفي كلمة له بالمناسبة، أشاد نائب رئيس المجلس الشعبي الوطني، السيد احسن هاني، بالعلاقات التاريخية "المتميزة" التي تربط البلدين والمبنية --كما قال-- على "تقارب كبير في وجهات النظر في مختلف القضايا".

وبالمناسبة، أبرز السيد هاني أهمية تشكيل مجموعات الصداقة البرلمانية، باعتبارها "إطار مناسب لمد جسور التعاون والتقارب وآلية عملية تمكن الطرفين من التفكير المشترك، وكذا التنسيق في المحافل المختلفة بما يدعم وجهات نظر البلدين الدبلوماسية والسياسية والاقتصادية".

وفي هذا الصدد، عبر عن "حرص المجلس على تفعيل وتطوير هذه العلاقات، نظرا للدور الذي تلعبه البرلمانات والدبلوماسية البرلمانية في توطيد العلاقات بين الدول"، وذلك بغرض "تنسيق المواقف على المستوى البرلماني دفاعا عن مصالح البلدين وعن القضايا العادلة".

من جهته، أشاد سفير جمهورية بيلاروسيا بالجزائر السيد سيرغاي تيرينتييف، بالعلاقات بين البلدين القائمة على "الثقة واحترام المواقف"، مشيرا إلى بلاده تسعى إلى "تعزيز التعاون مع الجزائر في مختلف المجالات، لا سيما في المجال التجاري والعلمي والتقني والثقافي".

بدورها، أكدت النائب هجيرة عباس التي عادت إليها رئاسة هذه المجموعة البرلمانية للصداقة الجزائرية-البيلاروسية، أن هذه المجموعة تشكل "حلقة وصل بين الشعبين وبين الهيئتين التشريعيتين" للبلدين، داعية إلى "ضرورة تعزيز علاقات التعاون والتبادل في مختلف المجالات من أجل تحقيق المزيد من التقارب بين البلدين الصديقين".

ق.و

### تنفيذا لتعليمات السيد وزير الصحة:

# افتتاح التسجيلات للمشاركة في مسابقة الالتحاق بالتكوين شبه

أعلنت وزارة الصحة، في بيان لها أمس الأربعاء، عن افتتاح التسجيلات للمشاركة في مسابقة الالتحاق بالتكوين شبه الطبي في رتبة مساعدي التمريض للصحة العمومية، أعوان رعاية الأطفال للصحة العمومية ومساعدي جراحي الأسنان للصحة العمومية بعنوان سنة 2024.

وأوضح البيان أنه "تنفيذا لتعليمات السيد وزير الصحة، تعلن مديرية التكوين بوزارة الصحة عن افتتاح التسجيلات للمشاركة في المسابقة على أساس الاختبارات للالتحاق بالتكوين شبه الطبي في رتبة مساعدي التمريض للصحة العمومية، أعوان رعاية الأطفال للصحة العمومية ومساعدي جراحي الأسنان للصحة العمومية بعنوان سنة 2024 لفائدة حاملي مستوى السنة الثالثة من التعليم الثانوي لجميع الشعب وغير الحاصلين على شهادة البكالوريا، عن طريق المنصة الرقمية التابعة لوزارة الصحة عبر الرابط: HTTPS://FORMATION.SANTE.GOV.DZ

وستنطلق التسجيلات ابتداء من يوم أمس الأربعاء 30 أكتوبر 2024 على الساعة 9.00 صباحا إلى غاية يوم الاربعاء الـ 13 نوفمبر 2024 على الساعة20.00 مساء.

وسيتم سحب الاستدعاءات بالنسبة للمترشحين المقبولين ابتداء من يوم الخميس الـ21 نوفمبر 2024 إلى غاية يوم الاثنين الـ25 نوفمبر 2024، فيما حدد تاريخ إجراء المسابقة بيوم السبت الـ30 نوفمبر 2024، وفقا لذات المصدر.

ق.و

### علي منجلي في قسنطينة

# مرافق ومشاريع مهمة بالقطب السكني الجديد

**استفاد القطب السكني الجديد لمدينة علي منجلي "التوسعة الغربية" بقسنطينة من عديد المرافق والمشاريع المهمة والتي تم وضع حجر الأساس بمناسبة احتفالات عيد الثورة .**

**و. زاوي**

واستكمالا لبرنامج التدشينات ووضع حيز الخدمة لعديد المشاريع بولاية قسنطينة في إطار احتفالات عيد الثورة، تم في اليوم الثالث ببلدية عين سمارة تدشين المنزل الغابي بغابة شطابة والذي سيسهل عمل أعوان الغابات وأفراد الحماية المدنية على مدار 24 ساعة في اطار حراسة المحيط الغابي والوقاية من اخطار الحرائق، وهو المركز الذي تمت إعادة تهيئته بالكامل سيغطي غابة شطابة التي تتربع على مساحة 2300 هكتار بمقاطعاتها الغابية الخمس ويوفر ظروف عمل مناسبة للأعوان لنجاعة التدخل، مع وضع حيز الخدمة للطريق الولائي رقم 101 الرابط بين عين سمارة وعلي منجلي بعد إعادة الاعتبار له على مسافة 19 كيلومتر بمبلغ 9،8 مليار سنتيم من ميزانية التجهيز 2024، حيث تم تصحيح الاختلالات فيما يخص الإسفلت وإعادة تهيئة مجاري مياه الأمطار ورصف حواف الطريق لسلامة مرتاديه .

وبالمقاطعة الإدارية علي منجلي التوسعة الغربية حاز القطب السكني الجديد لمدينة علي منجلي "التوسعة الغربية" حصة هامة من المشاريع التنموية لهيكلة هذا التجمع السكاني المتزايد وتوفير مختلف المرافق لتحسين ظروف العيش وكذا الاستجابة لانشغالات ومطالب المواطنين، أهمها وضع حجر الأساس لإنجاز متوسطة" قاعدة بـ 7 " تضم المؤسسة التربوية 28 حجرة تدريس مع مطعم، وذلك على مستوى حي 2000 مسكنLPP، حيث ستسمح المتوسطة الجديدة بتخفيف الاكتظاظ وتحسين ظروف تمدرس التلاميذ، وهو المشروع الذي رصدت له الدولة لإنجاز هذا الهيكل التربوي 35،4 مليار سنتيم، مع وضع حجر الأساس لإنجاز مطعم مدرسي بمدرسة "بغيجة عمار" يضم مطعما ومطبخا ومخزنين ومكتبا و2 مرحاض، وهي العملية التي خصص لها 1،5 مليار سنتيم، ممول من صندوق التضامن والضمان للجماعات المحلية لسنة 2024 وتأتي في إطار تحسين ظروف تمدرس التلاميذ وتعميم الوجبات الساخنة داخل المدارس الابتدائية، وكذا وضع حجر الأساس لإنجاز مطعم مدرسي بمدرسة "كرباب السعيد" والممولة في إطار برنامج الضمان والتضامن للجماعات المحلية لسنة 2024 بغلاف مالي يناهز 1،5 مليار سنتيم.

وكذا وضع حجر الأساس لإنجاز مسجد يوسف بقدرة استيعاب ألف مصلي + مدرسة قرآنية ووضع حجر الأساس لإنجاز عيادة متعددة الخدمات بالموقع السكني 4000 سكن اجتماعي+ 1000+1500 سكن عدل بغلاف مالي يناهز 28 مليار سنتيم، وهي العيادة التي ستسمح بتقريب الخدمات الصحية القاعدية للمواطن بهذا القطب السكني وتجنيبه عناء التنقل، كما تم وضع حجر الأساس لإنجاز مسجد السيدة زينب بالتوسعة الغربية، قاعة رجال تتسع لـ 1800 وقاعة صلاة لأكثر من 600 امرأة مع مدرسة قرآنية وسكنين وظيفيين، مع وضع حجر الأساس لإنجاز مسجد التوبة ومدرسة قرآنية، مرفوقا بموقع إنجاز 705 مسكن ترقوي مع كامل المرافق والخدمات، ووضع حجر الأساس لإنجاز 150 وحدة سكن ترقوي مدعم بالتوسعة الغربية.

بينما وفي إطار تقريب الخدمات العمومية والإدارية من المواطنين تم وضع حيز الخدمة لمقر وحدة التسيير علي منجلي شرق 2، بحي 774 مسكن تساهمي بالتوسعة الغربية، حيث يبلغ إجمالي الحضيرة السكنية التي تسيرها وحدة علي منجلي شرق 2 التابعة لديوان الترقية والتسيير العقاري 12516 وحدة سكنية و925 محل تجاري، مع تدشين مشروع 1448 مسكن ترقوي للترقية العقارية الفجر .

### بمناسبة أول نوفمبر وبمدرسة الشهيد قوارف لخضر

# الأسرة الثورية تكرم عائلة الشهيد قوارف لخضر بعين توتة بباتنة

أحييت الأسرة الثورية بعين التوتة، رفقة أساتذة التاريخ وعائلة الشهيد، السبعينية ليوم أول نوفمبر، وذلك يوم 28 أكتوبر2024، بمدرسة الشهيد قوارف لخضر، بالتقدم الى عائلة الشهيد، عرفنا على مساهمته في تحرير الجزائر، وإعادة السيادة الوطنية من خلال تضحياته إبان الثورة التحريرية.

الكلمة الافتتاحية من نصيب الأستاذ لعبيدي محمد مفتش التربية، وعضو المجلس العلمي لمتحف باتنة، حيث تطرق إلى التضحيات الجسام لشهدائنا ومجاهدينا من أجل الجزائر واسترجاع حريتها، مبرزا الدور الذى تلعبه أجيال الاستقلال لبناء دولة قوية في ظل هذه التحولات.

أما كلمة الأسرة الثورية لكل من أمين قيمة عين التونة السيد بيطام أحمد أمين منظمة أبناء الشهداء عين التوتة السعيد لونانسة والمجاهدين عيسى زكور و بن سماعين بوزيد، تطرقوا المعاناة الشعب والمجاهدين أثناء الثورة، والتضحيات التي ضحوا بها من أجل الجزائر، والحمد لله الجزائر تعيش في كنف الحرية والاستقلال مبرزين الدور الذي يلعبه هذه الأجيال.

تخللت الحفل أنشطة متنوعة (أناشيد، معارض، صور..) قدمتها المجموعة الصوتية بابتدائية الشهيد قوارف تلتها كلمة قوارف رشيد أحد أفراد العائلة، مبرزا أهم المحطات في مسيرته لتكريم العائلة في جو نوفمبري من طرف الأسرة الثورية، في الأخير تطرق مدير مدرسة الشهيد قوارف لخضر أهمية المدرسة في ظل الاستقلال في تكوين أطفال للمستقبل متخذين من أول نوفمبر قاعدة مبنية على العلم و الأخلاق .

قوارف رشيد

### الويدان في سكيكدة

# مجزرة أولاد الطاهر بتافغة تكشف جرائم فرنسا بعد 58 سنة من الاستقلال

احتضنت منطقة تافغة، بقرية الشهيد رابح مطاطلة التابعة لبلدية بين الويدان، دائرة تمالوس، ولاية سكيكدة، لأول مرة الاحتفال بالذكرى 67 لمجزرة تافغة، من تنظيم عائلات الضحايا والجرحى، وعلى رأسهم الإعلامي مطاطلة عبد العزيز، تحت إشراف رئيس بلدية بين الويدان السيد محفوظ بوغاغة، بحضور العميد المجاهد مطاطلة عبد الحميد، والإعلامي القدير مطاطلة حسان، والعضو بالمجلس الشعبي الوطني محمد نيني، مقدم ممثلاً لقائد القطاع العسكري، وقائد الأمن الوطني بدائرة تمالوس، وقائد فرقة الدرك الوطني بين الويدان، وأعضاء بالمجلس الشعبي الولائي، ورؤساء بعض البلديات، على غرار عين قشرة، تمالوس، كركرة، بني زيد، ورئيسة الهلال الأحمر الجزائري، والأسرة الثورية، وممثلي الجمعيات، والمنظمات، والشعراء، ورئيس النادي الرياضي للكاراتي ذو شباب بين الويدان، والأسرة الإعلامية، وأهالي الضحايا والجرحى، والمسعفين وغيرهم.

في البداية، استمع الحضور لتلاوة آيات بينات من الذكر الحكيم، وبعده النشيد الوطني ورفع العلم الوطني من طرف الدرك الوطني، تفضل رئيس بلدية بين الويدان، رفقة العميد المجاهد مطاطلة عبد الحميد، بتدشين النصب التذكاري المخلد لمجزرة تافغة، التاريخية لهذا المكان في يوم 29 أكتوبر 1957، وقعت مجزرة تافغة التي ارتكبها الإحتلال الفرنسي بحق الساكنة، انتقاماً لالتفافهم حول الثورة التحريرية ودعم للمجاهدين، حيث تم قصفهم بهمجية بقذائف الدبابات، مما أسفر عن استشهاد ستة شهداء مدنيين وخمسة جرحى، بالإضافة إلى خسائر في الممتلكات، وللعلم، فإن صاحب هذا المقال رفقة أخيه الأكبر الهاشمي، نجا بأعجوبة حيث كان عمرهما ما بين 05 و07 سنوات أنداك.

قائمة الضحايا: مطاطلة عقيلة زوج مطاطلة عبد الله - مطاطلة أحمد بن عبد الله - مطاطلة الصافية بنت أحمد - مطاطلة شريفة بنت أحمد (وهي حامل في شهرها التاسع) - مطاطلة أحمد بن الطيب.

أما قائمة الجرحى: - مطاطلة حسين بن أحمد - مطاطلة حنيفة بنت أحمد - مطاطلة مريم بنت أحمد - مطاطلة الضاوية بنت رابح - شياب جميلة بنت بوربيع.

هذه المجزرة تعتبر جريمة ضد الإنسانية كاملة الأركان، وهناك اعترافات جنرالات فرنسا ببعض جرائمهم ثم احيلت الكلمة لرئيس بلدية بين الويدان، الذي رحب بالحضور، وشكور كل من فكر في هذه المبادرة التي جمعت أهالي الضحايا والجرحى والمسعفين وأبناء المنطقة المخلصين لوطنهم من مختلف بلديات ولاية سكيكدة، على تلبيتهم الدعوة للمشاركة بقوة في هذه الاحتفالية التاريخية، وبعد كلمة العميد المجاهد عبد الحميد تحدث مطولاً حول أهمية هذه الاحتفالية، بالإضافة إلى المجازر التي وقعت هنا وهناك من طرف الجيش الفرنسي، وكذا حول والده العلامة عمار مطاطلة رحمه الله، تلميذ العلامة عبد الحميد بن باديس الغني عن التعريف، لقد شكر جزيل الشكر أصحاب هذه المبادرة المباركة، وبعده كلمة الإعلامي القدير مطاطلة حسان، حيث اختصر كلامه بعبارات مفيدة ومقنعة للغاية حول هذه المناسبة الرائعة والفريدة من نوعها.

ثم استمتع الحضور لقصيدتين للشاعر بوديبة حول معركة تافغة، صفق لها الحضور مطولا، وكانت هناك بعض المداخلات للمشاركين في هذه المناسبة، ثم شرع في مراسيم تكريم أهالي الضحايا والجرحى والمسعفين وبعض المشاركين في هذه الاحتفالية، وفي الختام، استمتع الحضور لاستعراض براعم النادي الرياضي للكراتي ذو لشباب بين الويدان تحت إشراف المدرب القدير مطاطلة عبد القادر، وعادت العلامة الكاملة للتنظيم المحكم الاعلامي مطاطلة عبد العزيز، بالإضافة إلى منشط الاحتفالية الحيوي الرائع، في انجاح هذه الاحتفالية التاريخية.

علاوة مطاطلة

### بمناسبة الذكرى 70 لاندلاع الثورة التحريرية الكبرى

# والي مستغانم يدشن مشاريع ويعطي إشارة انطلاق أخرى

تخليدا لذكرى عبد الثورة المظفرة 1 نوفمبر المجيد أشرف والي ولاية مستغانم "أحمد بودوح" على تدشين عدة مشاريع تنموية في قطاعات مختلفة وعلى مستوى عدة بلديات حيث تنقل السيد الوالي مرفوقا بوفد إداري هام الى فندق "الزفير " AZ بصابلات أين حضر ندوة من تنظيم الصندوق الجهوي للتعاون الفلاحي ليتنقل لبلدية تزقايت، حيث أعطى إشارة انطلاق أشغال صيانة الطريق الولائي رقم 68 الرابط بين النقمارية ووادي الرمان على مسافة تفوق 5 كلم.

كما قام المسؤول التنفيذي بتسمية مدرسة ابتدائية باسم الشهيد "ميسوم ميسوم" في بلدية سيدي علي ليتنقل إلى تدشين محطة الماء الشروب بالمنطقة العليا في دوار أولاد بوراس ببلدية السور وبعدها تنقل إلى بلدية السوافلية، حيث وضع الوالي حجر الأساس لإنجاز ابتدائية صنف 1 ببلدية منصورة وفي الطواهرية وضع حجر الأساس لإنجاز ثانوية 200/800 وجبة.

من جهة أخرى، تنقل الوالي الى بلدية الحسيان في دائرة عين النويصي ليشرف على بداية حيز الخدمة لمشروع تزود حي 401 مسكن بالغاز الطبيعي على مستوى دوار "قوارة".

هذا وقد عاد الوفد الرسمي الى عاصمة الولاية حيث دشن الوالي ثانوية "بشكات بن ذهيبة" في حي خروبة ببلدية مستغانم، أين نظمت في المؤسسة عدة نشاطات ثقافية وتربوية، هذا وسطرت مصالح الولاية رقم 27 عدة نشاطات احتفالية مخلدة لعيد الفاتح نوفمبر المجيد على مستوى ديوان الولاية، دار الضيافة وحديقة الحيوانات والتسلية "موستلاند" أيضا وذلك لتنظيم أنشطة مختلفة تدخل في إطار الاحتفاء بهذه المناسبة الغالية على الشعب الجزائري.

عباسة علي

استكمالا لفعاليات إحياء الـ 70 لاندلاع الثورة التحريرية بخنشلة

# ربـط 3 مناطق نائيـة بشبكتـي الغـاز الطبيعـي والكهربـاء الفلاحيـة

**استكمالا لفعاليات الاحتفالات الولائية المخلدة للذكرى الـ 70 لاندلاع الثورة التحريرية المجيدة 01 نوفمبر 1954/ 2024 تحت شعار "نوفمبر المجيد....وفاء وتجديد"، أشرف الأمين العام للولاية ممثلا لوالي خنشلة "يوسف محيوت"، أمس الأربعاء، على ربط عدة مناطق ريفية نائية ومعزولة بشبكتي الغاز الطبيعي والكهرباء الفلاحية، وهذا في إطار التكفل الأمثل بسكان المناطق النائية لتحسين ظروف معيشتهم .**

زكرياء عايب

حيث أشرف، أمس الأربعاء، الأمين العام للولاية، بمعية رئيس المجلس الشعبي الولائي،السلطات المحلية والمدنية والعسكرية، الأسرة الثورية والإعلامية، على وضع حيز الخدمة لمشروع ربط بشبكة الغاز الطبيعي لـ 218 مسكن عائلي بمنطقتي "بوزينة وأولاد بوعزيز" ببلدية "عين الطويلة"، مما زرع الفرحة والسرور في نفوس العائلات التي أظهرت ذلك من خلال تصريحاتها التي كانت ممزوجة بالفرحة والسعادة.

وتندرج هذه العملية ضمن البرنامج التكميلي للولاية لسنة 2022، وبشبكة توزيع قدر طولها بـ 51.908 كلم، في إطار الجهود الرامية إلى رفع نسبة التغطية بهذه المادة الحيوية عبر مختلف بلديات الولاية.

وقد أبدى عدد من سكان هاتين المنطقتين امتنانهم للسلطات المحلية التي استجابت لمطالبهم بربطهم بشبكة الغاز الطبيعي، خاصة وأن فصل الشتاء على الأبواب الذي يكتر فيه الإقبال على استهلاك الغاز ومعاناتهم في عمليات البحث للتزود بقارورات غاز البوتان، خاصة وأن سكناتهم بعيدة عن التجمعات العمرانية وتتطلب وسائل نقل لجلب قارورة غاز، والمبالغ الباهظة التي يصرفونها لجلبها من أقرب منطقة إلى منازلهم.

كما أشرف الأمين العام للولاية، على حيز الخدمة لمشروع ربط 77 مستثمرة فلاحية بشبكة الكهرباء بالكهرباء الفلاحية على مستوى المستثمرة الفلاحية "مزرعة شريدي لخضر" بمنطقة "سافل بجران" بذات البلدية، وذلك في إطار الجهود المبذولة من طرف السلطات العمومية لدعم ومرافقة الاستثمار الخاص في قطاع الفلاحة بهدف توفير الظروف الملائمة بما يسمح للمزارعين بتحسين اختيارهم للمحاصيل، ورفع إنتاجهم.

المشروع يندرج ضمن البرنامج التكميلي الخاص بالولاية لسنة 2022، وجاء بطول شبكة متوسطة ومنخفضة التوتر تقدر بـ 22.67 كلم، وخصّص له 10 محولات كهربائية ذات استطاعة تقدر بـ 160 "ك.ف.أ"، وذلك في إطار البرنامج الموجه لدعم النشاطات الفلاحية وتحسين مردود المستثمرات الفلاحية.

وحظي برنامج ربط المستثمرات الفلاحية بالطاقة الكهربائية بالأولوية في التنفيذ بولاية خنشلة، وذلك بالنظر للطابع الاستراتيجي لهذا البرنامج الرامي إلى دعم النشاطات الفلاحية وتوفير الوسائل القاعدية الضرورية لترقية هذه النشاطات والمحافظة على ديمومتها.

عين مليلة في أم البواقي

# توقيف شخصين وحجز 240 كبسولة بريغابلين

في إطار المجهودات التي تبذلها مصالح الأمن الوطني، المتعلقة بمحاربة الإتجار وترويج المؤثرات العقلية، تمكنت مصالح الشرطة بأمن دائرة عين مليلة ممثلة في فرقة الشرطة القضائية من توقيف شخصين وحجز 240 كبسولة من دواء بريغابلين أجنبية المنشأ.

القضية تمت بعد استغلال معلومات تفيد بوجود شخصين على مستوى حي المنظر الجميل بعين مليلة يقومون بترويج وبيع المؤثرات العقلية، على الفور تم إعداد خطة مدروسة مكنت من توقيف المشتبه فيهما،أين ضبطت بحوزتهما كيس بلاستيكي به 240 كبسولة من دواء بريغابلين 300 ملغ أجنبية المنشأ.

المشتبه فيهما البالغين من العمر 36 و39 سنة تم تحويلهم إلى مقر الشرطة اين انجز ضدهم ملفا جزائيا عن قضية: "عرض وبيع وتخزين ونقل المؤثرات العقلية بطريقة غير مشروعة" قدما بموجبه أمام نيابة محكمة عين مليلة.

عيسى فراق

احتفالا بثورة التحرير

# انطلاق أشغال ربط 1349 مسكنا بالغاز بواد الزهور وأخناقمايون بسكيكدة

أشرفت والي سكيكدة حورية مداحي على إعطاء إشارة انطلاق أشغال ربط 1349 مسكن بأقصى المنطقة الغربية بالولاية بالغاز الطبيعي، بهدف رفع الغبن عن السكان وتمكينهم من الاستفادة من هذه المادة الحيوية في ظل الحاجة الملحة لها لاسيما في التدفئة خلال ارتفاع معدل البرودة وتساقط الثلوج التي تتسبب في عزل المناطق في فصل الشتاء، وبمناسبة الاحتفالات بالذكرى 70 لاندلاع ثورة التحرير المجيدة، أعطت المسؤول الأول بالولاية إشارة انطلاق إنجاز مشروع ربط 850 مسكن بالغاز الطبيعي بقرية الركوبة ببلدية واد الزهور.

العملية تمونها ميزانية الولاية بغلاف مالي قدره 9650137401 دج، ومساهمة من مؤسسة توزيع الكهرباء والغاز بالشرق سونلغاز قدرها 4050069695 دج، على شبكة توزيع يصل طولها 25.8 كلم، كما أعطت الوالي إشارة انطلاق انجاز مشروع ربط499 مسكن بمركز بلدية أخناق مايون ومنطقة لعوينات الواقعة بالبلدية ذاتها بالغاز الطبيعي، العملية هي الأخرى ممونة من ميزانية الولاية بغلاف مالي قدره 4427645384 دج ومساهمة مؤسسة توزيع الكهرباء والغاز سونلغاز بميلغ مالي قدره 1717574775 دج على شبكة توزيع طولها 20.43 كلم.

للإشارة فقد تم ربط 20 منطقة معزولة تضم 1756 مسكن بالطاقة الكهربائية، حيث قدرت طول الشبكة 59 كلم، و14 منطقة معزولة تضم 3934 مسكن بالطاقة الغازية بشبكة توزيع بلغت طولها 122 كلم منذ بداية السنة الماضية إلى غاية السداسي الأول من السنة الجارية، المشاريع هذه تدخل في إطار البرامج المسطرة من طرف الدولة والممولة من مختلف مصادر التمويل المحلية منها صندوق الضمان والتضامن للجماعات المحلية، المخططات البلدية للتنمية، ميزانية الولاية ومساهمة مؤسسة التوزيع بالكهرباء والغاز بالشرق سونلغاز بنسبة 35 بالمئة.

كما أن تجسيد هذه المشاريع قلل من حجم معاناة السكان خاصة الذين يقطنون في المناطق الجبلية والمعزولة، وتبقى العمليات متواصلة إلى ايصال الكهرباء والغاز إلى كافة مناطق الولاية المتبقية.

غ.بليزيدية

برج بوعريريج

# ربط نهائي للمنطقة الصناعية مشتة فاطمة بالشبكة الكهربائية عالية التوتر

أشرفت أول أمس، السلطات المحلية لولاية برج بوعريريج بمعية القائمين على مؤسسة توزيع الكهرباء والغاز بالولاية على عملية الربط النهائي للمنطقة الصناعية بالشبكة الكهربائية عالية التوتر.

أكدت نريمان لوناكل رئيسة خلية الإعلام لمؤسسة سونلغاز، أن الهدف من العملية هو تلبية كل احتياجات مستثمري المنطقة الصناعية مشتة فاطمة بالحمادية، من طاقة كهربائية وهو ما سيضمن توفير وتلبية كل طلبات هذا القطب الصناعي بامتياز من طاقة كهربائية، مما سيسمح لمستثمري المنطقة من تفعيل وممارسة نشاطهم بكل أريحية بالإضافة إلى محطة خفض ضغط الغاز الموضوعة حيز الخدمة بسعة 30 ألف متر مكعب ساعي، وشبكة توزيع تقدر بحوالي 6.5 كلم لتوفير كل احتياجات المنطقة من طاقة غازية، وذلك في إطار المجهودات والتسهيلات المقدمة من طرف الشركة لهذه الفئة من الزبائن، تجسيدا لبرنامج رئيس الجمهورية وتوجيهات الرئيس المدير العام لمجمع سونلغاز لتشجيع الاستثمار والتنمية المحلية بالولاية.

آسيا.ع

تسامرت في برج بوعريريج

# فتح وكالة تجارية ومقاطعة كهرباء وغاز جدد

تم أول أمس، فتح وكالة تجارية ومقاطعة كهرباء وغاز جدد ببلدية تسامرت الواقعة شمال برج بوعريريج، ليصبح بذلك عدد الوكالات التجارية التابعة لمديرية التوزيع برج بوعريريج ثمانية وكلات تجارية، تغطي 34 بلدية والعشرة لدوائر الولاية.

تأتي العملية حسب مسؤولة خلية الإعلام السيدة نريمان لوناكل، بهدف تقريب المواطن من الإدارة وتحقيق تواصل فعال والسهر على تقديم خدمة ذات جودة ترقى إلى مستوى تطلعات زبائن المديرية، مع تسهيل وتمكينهم من الاستفادة من كافة الخدمات التجارية المقدمة، مشيرة أن اختصاص هذا المرفق الجواري الجديد لكل من بلديات تسامرت، برج زمورة وأولاد دحمان بعدما كانوا تابعين للوكالة التجارية ابن باديس بعاصمة الولاية، وذلك في إطار تجويد وترقية نوعية الخدمات المقدمة وتحسين العمل الجواري، بتقديم تكفل أمثل بكل انشغالات الزبائن وتعزيز منشآت المديرية لمواكبة التوسع العمراني، وهو ما سيسمح بتخفيف الضغط على الوكالة التجارية ابن باديس، ويقي زبائن المنطقة من عناء التنقل إليها للاستفادة من خدماتها التجارية.

آسيا.ع

قسنطينة

# توقيف 5 أشخاص لضلوعهم في سرقة الهواتف المحمولة

تمكنت الضبطية القضائية للأمن الحضري الثالث بأمن ولاية قسنطينة، من معالجة (05) قضايا منفصلة، تم على إثرهم توقيف خمسة أشخاص، متورطين في سرقة الهواتف النقالة.

عالجت الضبطية القضائية للأمن الحضري الثالث قضايا سرقة، بناء على تلقي عدة شكاوي من قبل مواطنين جراء تعرضهم لفعل السرقة من قبل أشخاص مجهولين على مستوى أحياء متفرقة بإقليم الاختصاص، طال فعل السرقة هواتفهم المحمولة، بتكثيف الأبحاث والتحريات تم تحديد هوية المشتبه فيهم، أين تم توقيفهم تباعا وتحويلهم لمقر المصلحة لاستكمال الإجراءات القانونية اللازمة.

بعد الانتهاء من مجريات التحقيق تم إنجاز ملف إجراءات جزائية منفصل عن كل قضية في حق المعنيين قدموا بموجبه أمام النيابة المحلية.

و. زاوي

الخروب في قسنطينة

# المصادقة على فتح اعتمادات مالية لإنجاز مشاريع تنموية

**صادق أعضاء المجلس الشعبي البلدي لبلدية الخروب بولاية قسنطينة على فتح اعتمادات مالية لإنجاز عديد المشاريع التنموية ذات الصالحة بمطالب المواطنين المتعلقة بتحسين ظروفهم المعيشية.**

● و.زاوي

وفي إطار دورات وجلسات العمل للمجلس الشعبي البلدي انعقد بقاعة الاجتماعات بمقر البلدية - جلسة استثنائية تحت إشراف رئيس المجلس الشعبي البلدي دعاس مهدي أمين بمعية الأمين العام للبلدية بالنيابة، وبحضور أعضاء المجلس البلدي، مدراء المؤسسات العمومية البلدية، مدراء المديريات بالبلدية وكذا ممثلي المجتمع المدني للمصادقة والتصويت على جدول الأعمال.

وعرفت الدورة التصويت على مشروع الميزانية الأولية لسنة 2025، وحصيلة التصويت على إلغاء أحكام المقرر المتضمن منح إعانة مالية للبلدية من أجل تهيئة حي الرياض والتصويت على إلغاء أحكام المقرر المتضمن منح إعانة مالية للبلدية من أجل تهيئة حي المنى وكذا إلغاء أحكام المقرر المتضمن منح إعانة مالية للبلدية من أجل تهيئة حي سيدي عمر، والتصويت على فتح اعتماد مالي بأذونة خاصة في الحساب الإداري لسنة 2024 للتكفل بتجديد الإنارة العمومية على طول الطريق الرابط بين محور دوران البعراوية إلى غاية صالح دراجي والتصويت على فتح اعتماد مالي بأذونة خاصة في الحساب الإداري لسنة 2024 للتكفل بتدعيم عملية أشغال الكهرباء المشروع إنجاز ثانوية صنف 200/600 وجبة بصالح دراجي والمصادقة على تحويلات مالية.

هذا وصادق الأعضاء أيضا على التصويت على مشروع ملحق ضبط الكميات النهائية (بالنقصان) الخاص بالصفقة المتضمنة مشروع إعادة تأهيل المدارس الابتدائية والهياكل المرافقة لها سنة 2023 المقسم إلى 19 حصة تمنح بصفة منفصلة، ويتعلق الأمر بالحصة رقم 1 الخاصة بمدرسة حسين عبد الرزاق- مدرسة صم صالح- مدرسة يحياوي رمضان والحصة رقم 8 خاصة بمدرسة عين نحاس - مدرسة زبيري لخضر - مدرسة بلعطار محفوظ، وكذا التصويت على مشروع ملحق ضبط الكميات النهائية بالنقصان بالحصة رقم 10 مدرسة ابن رشد - مدرسة بطلي ساعد وكذا الحصة رقم 6الخاصة بمدرسة غضبان خميسي - مدرسة عزوز بوعروج - مدرسة البنات - مدرسة مولود فرعون مع المصادقة على ملحق رقم 1 إعادة الاعتبار لشبكة المياه الصالحة للشرب صالح دراجي المبرمة مع المؤسسة العمومية للتطهير والطرق ماسينيسا، والمصادقة على منح مشروع تدعيم التزود بالمياه الصالحة للشرب بالمنطقة العلوية الضريح- ماسينيسا لفائدة المؤسسة العمومية للتطهير والطرق ماسينيسا وكذا مشروع تجديد الإدارة العمومية على طول الطريق الرابط بين محور دوران البعراوية إلى غاية صالح دراجي، والتصويت على مخطط شغل الأراضي عين نحاس.

هذا وقام الأعضاء بالتصويت أيضا على منح مشاريع إنجاز ملاعب بالعشبالاصطناعي لفائدة المدارس الابتدائية، وفتح اعتماد مالي التكفل بالمقرر المخصص باقتناء المدافئ المركزية وتجهيزات المدارس والمطاعم ومنحها للمؤسسة البلدية لصيانة وتطوير الممتلكات.

سيدي بلعباس

# تنظيم أيام تحسيسية بمناسبة الشهر الوردي

نظم المكتب الولائي للهيئة الوطنية لترقية الصحة وتطوير البحثبسيدي بلعباس يوما تحسيسيا للكشف المبكر عن سرطان الثدي تزامنا والشهر الوردي بالمركز الإستشفائي الجامعي الدكتور حساني عبد القادر للتوعية من مخاطر سرطان الثدي الذي يلعب دورًا محوريًا في نشر المعرفة وتوفير المعلومات اللازمة للوقاية والعلاج.

كما عرف هذا اليوم مشاركة أطباء أخصائيين وأساتذة جامعيين من كل الفئات،كما يعرف أكتوبر الوردي هو الشهر العالمي للتوعية بسرطان الثدي، والذي يهدف إلى زيادة الوعي حول هذا المرض وضرورة الكشف المبكر عنه معتسليط الضوء على عوامل الخطر وأهمية الفحص المبكر وكيفية القيام بالفحص الذاتي، حيث يكون أكثر قابلية للعلاج إذا تم اكتشافه في مراحله المبكرة، كما تركز اليوم التحسيسي على أهمية الفحص الدوري والماموغرام وذلك من خلال هذا اليوم الذي ضم طاقم طبي متخصص،يهدف لإتاحةالفرصة للتضامن مع النساء المصابات بسرطان الثدي والمساعدة على توفير الدعم النفس.

كما قدم البروفيسور بومليك محمد الأمين أخصائي في الطب الشرعي ورئيس المكتب الولائي للهيئة شروحاتمبسطة حول سرطان الثدي من خلال معلومات حول عوامل الخطر، الوقاية، وأهمية الكشف المبكر، كماشرح كيفية القيام بالفحص الذاتي في المنزل باعتباره خطوة بسيطة وفعالة للكشف المبكر.

ف.بلحاج

برج بوعريريج

# انطلاق الشطر الثاني لعملية إعادة تأهيل السد الأخضر

تحت شعار "شجرة لكل مواطن"، تزامنا والاحتفال باليوم الوطني للشجرة المصادف ليوم 25 من شهر أكتوبر، انطلقت نهاية الأسبوع عملية إعادة تأهيل وتوسعة وتطوير السد الأخضر في شطرها الثاني على مستوى منطقة الماعلي بقرية غفستان التابعة لبلدية العش جنوب برج بوعريريج.

وأكدت بدرة ميرازي رئيسة مصلحة توسيع الثروة الغابية بمحافظة الغابات ببرج بوعريريج،أنه بعدما تم الانتهاء من الشطر الأول من البرنامج لإعادة تأهيل وتوسعة وتطوير السد الأخضر للسنة المنصرمة 2023، بمشاركة ثلاث قطاعات على غرار قطاع كل من الغابات والمصالح الفلاحية والمحافظة السامية لتطوير السهوب، والذي عرف تقدما في عمليات الغرس وشق الطرقات هذه العملية المتعلقة بفتح المسالك.

كما أوضحت أن عملية غرس أشجار الزيتون الناجحة منتهية عند المستفيدين، مضيفة أن المصالح الفلاحية قامت بغرس الأشجار المثمرة على مساحة تفوق 316 هكتار منها 44 هكتار زيتون، وشق 14 كلم من المسالك الريفية إلى جانب انجاز كيلومترين من مضادات الرياح، مشيرة أن المحافظة السامية لتطوير السهوب على أبواب الانتهاء من عملية حماية التربة والمياه، كما تم الانطلاق الفعلي في عملية إنجاز الشطر الثاني من العملية الذي رصد له مبلغ 14.640.000.00 دج.

أفادت ذات المتحدثة أنه من المرتقب أن يتم على مستوى منطقة الماعلي غرس أكثر من 20هكتار، أما ما تعلق بجب المياه أشارت إلى ثلاث وحدات منهم اثنتين تم استلامهما، البرنامج المذكور سيتم من خلاله غرس 20 هكتار، والأشغال جارية، كما سيتم خلال ذات البرنامج انجاز الوحدة الثالثة من الجيوب المائية بعدما تم استلام اثنين السنة المنصرمة، إلى جانب تهيئة 18كلم من المسالك الفلاحية و20 كلم من المسالك الريفية.

حسب ما أضاف ذات المصدر وقد تم إدراج ولاية برج بوعريريج ضمن ثلاث ولايات معينة بالبرنامج مع سطيف وبسكرة لإعادة بعث وتأهيل السد الأخضر تجسيدا القرار الوزاري المشترك المنعقد في 30 أوت 2020 على مساحة تقدر بمجموع 58296 هكتار، موزعة على 09 بلديات على غرار العش، القصور، الحمادية، الرابطة وبرج الغدير، غيلاسةوتقلعيت ورأس الوادي وأولاد براهم.

آسيا.ع

الخروب بقسنطينة

# توقيف مشتبه فيهم، ضبط مهلوسات وكلاب شرسة بمداهمة مشتركة

تم تنظيم عملية مشتركة رفقة مصالح الدرك الوطني مست العديد من الأحياء والنقاط بمدينة الخروب وسخر لأجلها الامكانيات المادية والتعداد البشري اللازم بالزي الرسمي والمدني، وذلك مواصلة لجهود مصالح أمن ولاية قسنطينة الرامية إلى التصدي لمختلف أشكال الجريمة وتطهير الأحياء من معتادي الاجرام ومروجي السموم.

العمل الميداني المنسق والفعال بين الجهازين من خلال دوريات راكبة وراجلة ونصب نقاط مراقبة فجائية، مكن من توقيف عدد من المشتبه فيهم وضبط كمية من المؤثرات العقلية قدرت بـ 217 كبسولة، إضافة الى أسلحة بيضاء متنوعة و4 كلاب شرسة تستعمل في الشجارات وفي ترهيب الساكنة.

و.زاوي

سكيكدة

# يوم إعلامي تكويني حول المنصة الرقمية "طابعكم"

أكد المدير الولائي للضرائب على مساعي الدولة من أجل التحول الرقمي وتعميم استخدام التقنيات التكنولوجيةوالرقمنة الحديثة وتسهيل معيشة المواطن.

وخلال اليوم الاعلامي التكويني حول المنصة الرقمية "طابعكم" الذي نظمته مديرية الضرائب بولاية سكيكدة تحت إشراف والي سكيكدة حورية مداحي بالمكتبة الرئيسية للمطالعة العمومية بمدينة سكيكدة والذي خصص لفائدة موظفي البلديات المعينين بالخدمات التي توفرها هذه المنصة الرقمية بحضور المدراء الفرعيين للضرائب، رئيس مكتب التنشيط والمساعدة وموظفي البلديات المعينين بهذه الخدمة، قدم المدير الولائي للضرائب بسكيكدة عرضا مفصلا حول خدمة المنصة الرقمية "طابعكم" للدفع الالكتروني للطوابع الجبائية، تطرق فيه إلى كيفية عمل المنصة والهدف منها ومميزاتها، كما شدد على الدور الذي يلعبه أعوان الإدارة الجبائية في الترويج للخدمات الرقمية التي تقدمها المديرية العامة للضرائب، اليوم الاعلامي التكويني كان فرصة للحضور من اجل طرح جميع تساؤلاتهم وانشغالاتهم الذي وجدت الرد عليها والاجابة من قبل المعنيين وكذا مشاركة وتسجيل جميع انشغالاتهم.

غ.بليزيدية

عناية

# حجز مؤثرات عقلية و مخدرات وأسلحة بيضاء

في إطار محاربة الجريمة في الأوساط الحضرية،قامت مصالح الأمن الحضري العاشربتوقيف 5 أشخاص، أحدهم محل بحث من طرف الجهات القضائية و4 أشخاصمشتبه فيهم في القضايا المخدرات والمؤثرات العقلي.

في نفس السياق، تمكنت قوات الشرطة للأمن الحضري الأول من توقيف 03 أشخاص مسبوقين قضائيا، مشتبه فيهم في قضية حيازة وتخزين المؤثرات العقلية ذات منشأ اجنبي لغرض البيع والعرض على الغير، مع حجز 60 كبسولة من المؤثرات العقلية وكمية من المخدراتوأسلحة بيضاء محظورة .

للإشارة تم اتخاذ كافة الإجراءات القانونية اللازمة في حق المشتبه فيهم بالتنسيق معوكيل الجمهورية المختص إقليميا.

دليلة.ب

### الضحية كانت "سيناتورة"

# تأجيل محاكمة مسربي تسجيل قضية مقعد "السينا" بسكيكدة

**أجلت محكمة سكيكدة الحكم في قضية تسريب فيديو ومعلومات إلى جهات خارجية يتعلق بكواليس انتخابات مقعد "السينا" بولاية سكيكدة الذي عاد في الاخير لممثل صوت الشعب، إلى تاريخ 11 نوفمبر من السنة الجارية.**

**غ. بليزيدية**

ووجهت للمتهمين الثلاثة تهما تتعلق بالمساس بحرمة الحياة الخاصة عن طريق التسجيل ونقل مكالمات، والاحتفاظ بالتسجيلات والسماح بوضعها في متناول الجمهور، القيام بتسجيل صوتي دون إذن صاحبه ودون ترخيص من وكيل الجمهورية وإرساله لجهات أجنبية، حيث أن التسجيل حسب التحقيقات الأمنية تم إرساله لجهات أجنبية مشبوهة ومسبوقة قضائيا تنشط خارج الوطن.

القضية تكشفت بعد فوز سيناتورة مرشحة عن حزب صوت الشعب بمقعد "السينا" الوحيد الممثل ولاية سكيكدة، حيث ظهر تسجيل صوتي انتشر على نطاق واسع عبر مواقع التواصل الاجتماعي تداوله اشخاص يقطنون خارج الوطن سلمهم له آخرون يقطنون داخل الوطن ينحدرون من ولاية سكيكدة، يتضمن مفاوضات وقعت قبل الانتخابات بين الفائزة بمقعد مجلس الأمة عن ولاية سكيكدة وشخص يقطن ببلدية الحروش، بجنوب الولاية، محورها شراء أصوات الناخبين، لتفتح مصالح الأمن تحقيقا معمّقا في هذه القضية أفضى إلى تسليط الرقابة القضائية على السيناتورة وعدة متهمين، إلى غاية فصل غرفة الاتهام في هذا الملف بإحالتهم على المحاكمة بمحكمة تمالوس.

يشار إلى أنه بعد تحقيقات امتدت لسنتين، وبعد محاكمة امتدت لجوالات، أصدرت محكمة الجنح بتمالوس أحكاما مختلفة في حق المتورطين في فضيحة تزوير انتخابات التجديد النصفي لمجلس الأمة المتورط فيها "سيناتورة" ووالدها وثلة من المنتخبين ورؤساء البلديات، لتقضي محكمة تمالوس بالحبس النافذ لمدة ثلاث سنوات وغرامة مالية قدرها 50 مليون لـ 8 متهمين، في حق عضو مجلس الأمة السيناتورة ووالدها المقاول، ومنتخب بالمجلس الشعبي الولائي، إلى جانب منتخبين محليين بينهم أمياز، كما قضت بسنتين حبسا نافذا وغرامة مالية قدرها 40 مليونا في حق بعض رؤساء البلديات الاخرين، في الوقت الذي برات فيه ساحة 5 متهمين.

مع العلم أن ممثل النيابة لدى محكمة الجنح الابتدائية بتمالوس، بغرب ولاية سكيكدة، كان قد التمس تسليط عقوبة الحبس النافذ لمدة 10 سنوات، وغرامة مالية قدرها 100 مليون سنتيم في حق 103 متهم في قضية مقعد مجلس الأمة لولاية سكيكدة، وذلك على خلفية متابعة المتهمين بجنح منح مزية غير مستحقة، وتقديم هبات نقدية، أو الوعد بتقديمها قصد الحصول أو محاولة الحصول على أصوات الناخبين. بينما وجهت للبقية تهم تلقي هبات نقدية أو وعود من أجل منح أصوات انتخابية، وهي القضية التي تعود تفاصيلها إلى شهر فيفري من سنة 2020 عندما أسفرت انتخابات التجديد النصفي لأعضاء مجلس الأمة بولاية سكيكدة عن فوز مرشحة حزب صوت الشعب بالمعقد بحصولها على 217 صوت دون غريمها مرشح جبهة المستقبل الذي نزل بكل ثقله في الانتخابات ليتحصل على 204 صوت ومرشح الآفلان الذي تحصل على 176 صوتا أما عضو حزب الأرندي الذي ترشح حرا فقد تحصل على 11 صوتا، في حين تحصل مرشح حركة مجتمع السلم على صوت واحد فقط، يذكر أن عدد المسجلين بلغ 681 منتخب، وأفرزت عملية الفرز إلغاء 51 صوتا.

### سيدي بلعباس

## ثانوية بوخاري عبد القادر تحي ذكرى الفاتح نوفمبر

أحيت ثانوية بوخاري عبد القادر بسيدي بلعباس، الذكرى 70 لاندلاع ثورة أول نوفمبر المجيدة وهذا تخليدا للتضحيات شهداء الجزائر من أجل الاسترجاع السيادة الوطنية.

وقد قام كل من كريم لحسن مدير الثانوية والطاقم الاداري والأساتذة والعمال المهنيين والتلاميذ وقفة اجلاء وترحم على شهداء الوطن مع رفع العلم الوطني والاستماع للنشيد الوطني، ومن جهة أخرى، تم القاء النص وبيان الثورة المجيدة مع تنظيم معرض مصغر من مجسمات للعتاد الحربي وألبسة المستعملة خلال ثورة نوفمبر من تنظيم تلاميذ الثانوية ليبقى نضال شعبنا البطل خالدا في الذاكرة.

فرحات. ب

### عشية إحياء الذكرى السبعون لاندلاع الثورة

## تدشين مشاريع تنموية وإطلاق برامج سكنية بمختلف الصيغ بعنابة

في إطار إحياء الذكرى السبعون لاندلاع الثورة التحريرية المجيدة 1 نوفمبر 2024-1954، سطرت ولاية عنابة برنامجا ثريا لإحياء هذه المحطة التاريخية المخلدة لكفاح الشعب الجزائري ضد المستعمر الغاشم، يشمل عدد من المشاريع التنموية ذات الأهمية والأثر المباشر على تحسين الإطار المعيشي للمواطن .

وعلى مستوى المقاطعة الإدارية ذراع الريش، أشرف والي عنابة عبد القادر جلاوي والي ولاية عنابة على وضع حجر الأساس لبرنامج إنجاز 100 مسكن عمومي إيجاري ببلدية واد العنب، تم وضع حجر الأساس مشروع إنجاز مقر الأمن الحضري بذراع الريش، حيث أمهل الوالي مدة ستة أشهر لإتمام أشغال هذا المرفق العمومي.

من جهته، والي عنابة أكد على ضرورة اعطاء ديناميكية للأقطاب الحضرية المندمجة الجديدة مع توفير المرافق الضرورية لتعزيز النشاط وتفعيل الحركة التجارية، وفي هذا الشأن أوصى بإعداد دراسة خاصة لإنجاز سوق جواري مع بناء محطة تكون نقطة تجمع للحافلات بمقاطعة ذراع الريش، في انتظار إطلاق مشروع انجاز قطار خلال السنوات القادمة.

ولم يغفل جلاوي في زيارته الميدانية إلى التركيز على بناء المرافق والسكنات في نفس الوقت حتى لا يملك المواطن من بناء هياكل دون روح لأن التجمعات السكنية الجاهزة دون مرافق لا قيمة لها، المحطة الموالية من الزيارة كانت إعطاء إشارة انطلاق التهيئة الخارجية بالمدينة الجديدة بن مصطفى بن عودة.

وفي إطار البرنامج الاحتفالي المخصص لهذه الاحتفالية تم وضع حيز الخدمة مجمع ساحات اللعب بالمدينة الجديدة بن مصطفى بن عودة بذراع الريش، كما تم في هذا الإطار، وضع حجر الأساس لبرنامج إنجاز (500) + (600) مسكن ترقوي مدعم بذراع الريش، كما تم عشية الاحتفالات بسبعينية الثورة المجيدة وضع حجر الأساس لبرنامج 500 مسكن ترقوي مدعم بعين جبارة ببلدية البوني، كما تم وضع حجر الأساس لإنجاز شاطئ رسو بمنطقة سيدي سالم من أجل تخفيف الضغط على الميناء المتواجد على مستوى عنابة وسط .

دليلة. ب

### طالبوا بتحسين التكوين النظري والتطبيقي

## طلبة العلوم يشنون إضرابا مفتوحا في مستغانم

شن صباح الثلاثاء المنصرم، المئات من طلبة كلية العلوم الطبيعية والحياة على مستوى المعهد التكنولوجي الفلاحي (إيطا) سابقا بوسط ولاية مستغانم إضرابا مفتوحا عن الدراسة الى غاية تحقيق مطالبهم بحقوقهم الشرعية والتي قدموها في وثيقة الإشعار بالحركة الاحتجاجية المرسلة إلى مدير الجامعة والتي تلقت جريدة "الراية" نسخة منها من طرف الممثلية الوطنية للطلبة و خريجي علوم الطبيعة والحياة .

وقد جاء فيها المطالبة بمعالجة نقص التدفئة وتسربات المياه في الكلية، تنظيم خرجات علمية مخصصة لطلبة السنة الثالثة في الليسانس والثانية في الماجيستر ،منح الطلبة حق التربص لكل المستويات، إيجاد حل لتخفيف ما سموه استياء الطلاب من تكرار تعديل التوقيت الدراسي في مصلحة التدريس الى جانب توفير اللوازم المخبرية الضرورية لضمان سير الأعمال التطبيقية بشكل فعال وفتح تحقيق بشأن الميزانية المخصصة للمختبر و كيفية صرفها و غيرها من المطالب.

كما دعا المحتجون الذين رفعوا أوراق مدون عليها مطالبهم، جماهير زملاءهم المتخرجين الى التكاتف والوحدة فيما طلبوا من أساتذتهم التضامن مع القضية بينما ناشدوا وزير القطاع بالتدخل العاجل لحل المشاكل وإلا "سوف ندخل في حركة احتجاجية الى غاية تلبية جميع مطالب الطلبة " تختتم الرسالة.

عباسة علي

### قسنطينة

## إنقاذ سبعينية من بئر بحامة بوزيان

قام عناصر الحماية المدنية بولاية قسنطينة بإنقاذ سبعينية من بئر جاف بعمق حوالي 7 أمتار ببلدية حامة بوزيان.

تدخلت إسعافات الوحدة الثانوية للحماية المدنية حامة بوزيان يوم أمس بحي عتروس ابراهيم ببلدية حامة بوزيان على إثر سقوط امرأة تبلغ من العمر 72 سنة متعددة الإصابات في بئر جاف بعمق حوالي 7 أمتار ببستان المنزل، حيث تمت عملية إنقاذها وإسعافها في عين المكان من طرف رجال الحماية المدنية وتحويلها في حالة مستقرة إلى المستشفى الجامعي قسنطينة .

و. زاوي

### أم البواقي

# انطلاق فعاليات الاحتفالية الرسمية بالذكرى 70 لاندلاع الثورة

على غرار باقي ولايات الوطن تحتفي ولاية أم البواقي بالذكرى (70) لاندلاع الثورة التحريرية الكبرى تحت شعار "نوفمبر المجيد وفاء وتجديد"، وفي إطار البرنامج المسطر للاحتفالات المخلدة لإحياء هذه الذكرى، والذي يتضمن في شقه التنموي وضع حيز الخدمة للعديد من المشاريع التنموية، وفي شقه التاريخي والثقافي العديد من النشاطات المقامة بالمناسبة، وذلك عبر كامل تراب الولاية بمشاركة العديد من المؤسسات العمومية الثقافية وكذا التربوية والرياضية، إلى جانب الجمعيات وفعاليات المجتمع المدني.

وبهذه المناسبة شهدت ولاية أم البواقي، دخول عدد من المشاريع التنموية الهامة حيز الخدمة، وهذا في إطار الاحتفالات المخلدة للذكرى الـ70 اندلاع ثورة التحرير، أين تنقل والي الولاية عيسات عيسى بمعية رئيس المجلس الشعبي الولائي والسلطات المدنية والأمنية والعسكرية والأسرة الثورية، ونواب البرلمان بغرفتيه، المندوب المحلي لوسيط الجمهورية، أعضاء المجلس الأعلى للشباب الأسرة الإعلامية، وممثلي فعاليات المجتمع المدني، أين تم تنظيم معرض تاريخي بدار الثقافة نوار بوبكر وتنشيط ندوة تاريخية، كما تم بالمناسبة تكريم الأسرة الثورية عرفانا بالتضحيات الجسام التي قدموها في سبيل استرجاع الحرية والاستقلال.

كما شهدت ولاية أم البواقي إطلاق وتدشين عدد من المشاريع التنموية عبر عدة بلديات، حيث أشرف والي الولاية عيسات عيسى على إمضاء اتفاقيات شراكة بين قطاعي المجاهدين والتكوين المهني، إلى جانب توزيع سكنات وظيفية لفائدة أساتذة وموظفي قطاع التكوين المهني، وكذا إعطاء إشارة انطلاق مشروع إنجاز 100 سكن ترقوي مدعم.

كما تضمن البرنامج أيضا وضع حيز الخدمة للعديد من المشاريع التنموية بمدينة عين مليلة بذات المناسبة حيث تم إعطاء إشارة انطلاق مشروع إعادة تأهيل الطريق الوطني رقم 100 الرابط عين مليلة وأولاد حملة نتيجة الأضرار الناجمة عن سوء الأحوال الجوية، كما تم إعطاء إشارة انطلاق مشروع انجاز مركز جواري لتخزين الحبوب.

أما في المجال الرياضي تم إعطاء إشارة انطلاق الدورة الرياضية الجهوية للصيادلة الخواص، ثم توجه الوالي والوفد المرافق له إلى بلدية أولاد قاسم اين أشرف على وضع حجر الأساس لإنجاز متوسطة قاعدة 7، كم تم إعطاء إشارة انطلاق المسابقة الوطنية لأحسن خيل بربري وأحسن خيل عربي.

عيسى فراق

الجمهورية الجزائرية الديمقراطية الشعبية
وزارة السكن العمران والمدينة
ديوان الترقية والتسيير العقاري لولاية قسنطينة
رقم التعريف الجبائي: 032-23-193-250-0992

## طلب عروض وطني مفتوح مع اشتراط قدرات دنيا
## رقم : 2024/DMO /23

يعلن ديوان الترقية والتسيير العقاري لولاية قسنطينة، الكائن مقره بحي بن زكري ( السطوح سابقا ) لولاية قسنطينة ،عن طلب العروض وطني مفتوح مع اشتراط قدرات دنيا
قصد انجاز أشغال كل هياكل الدولة 100 مسكن عمومي إيجاري / حصص متفرقة/ مرفقة بمحلات تجارية بما فيها الطرق والقنوات المختلفة تجارية بعلي منجلي بلدية الخروب
برنامج 400 مسكن عملية 2022 ولاية قسنطينة

على شكل حصص متفرقة كالتالي:
- حصة رقم 01 : 60 مسكن مرفقة بمحلات تجارية مع انجاز الطرق والقنوات المختلفة لـ 100 مسكن .
- حصة رقم 02 : 40 مسكن / حصة ممنوحة/.
وحدها المقاولات الوطنية العامة والخاصة المتوفر فيها المؤهلات المذكورة أسفله
- حصة رقم 01 : 60 مسكن مرفقة بمحلات تجارية مع انجاز الطرق والقنوات المختلفة لـ 100 مسكن .

× المؤهلات التقنية: المتحصلة على شهادة التأهيل والتصنيف المهنيين سارية المفعول ذات التصنيف 03 فما فوق كنشاط رئيسي في قطاع البناء سارية المفعول عند فتح الأظرفة.
× المؤهلات المالية: المتحصلة على متوسط للحصيلة المالية خلال 03 ثلاث سنوات الأخيرة: / 2021 - 2022 - 2023 / يساوي أو أكثر من 40.000.000 ,00 المثبتة من طرف المصالح الجبائية ومصادق عليها من طرف محاسب معتمد أو وكيل محاسبة.
× المؤهلات التقنية:
- الطاقات البشرية:
على المقاولة أن تكون موظفة على الأقل:
× مهندس معماري أو مهندس أو ماستر اختصاص البناء أو أشغال العمومية أو الري، مبررة بالديبلوم وشهادة الأنتماء CNAS أو أي وثيقة تثبت الأنتماء " سارية المفعول عند فتح الأظرفة" .
× المراجع المهنية:
على المتعهدين في إطار طلب العروض المعني ان تكون قد انجزت خلال العشر السنوات الأخيرة / 2014 - 2023/ على الأقل أحد المشاريع التالية:
-مشروع لـ 30 مسكن / حصة واحدة/ أو أكثر .
-مشروع صنف C أو أكثر .
-مجموع مشاريع لـ 50 مسكن أو أكثر / انجاز و/ أو إتمام/ .
معللة بشهادات حسن التنفيذ مسلمة من طرف أصحاب المشاريع عمومية للمشاريع المنجزة في مدة العشر سنوات الأخيرة / 2015 - 2024/ وتحتوي على اسم المشروع و/ أو فئة المشروع والمبلغ الكلي للأشغال وتاريخ الإستلام المؤقت / او تقديم الأمر بالخدمة ومحضر الإستلام المؤقت/
على المتعهدين المهتمين بهذا الاعلان سحب دفتر الشروط لدى ديوان الترقية والتسيير العقاري، الكائن مقره بحي بن زكري ( السطوح سابقا ) قسنطينة من الساعة 9 سا إلى 15 سا، مقابل دفع خمسة آلاف دينار جزائري( 00, 5.000 دج).
- يتم سحب دفتر الشروط من طرف المتعهد نفسه أو من قبل من يمثله والذي يتم تعيينه قانونيا.
- الظرف الخارجي مختوما ومبهم التسمية يبين مصادر الاعلان عن المناقصة مرفقا بإشارة " لا يفتح إلا من طرف لجنة فتح الأظرفة وتقييم العروض " وتحتوي على ثلاث أضرفة داخلية منفصلة ومختومة تحتوي على اسم المقاولة، المراجع وموضوع الإعلان عن المناقصة مرفوقا بالإشارات التالية:
- الظرف الأول الداخلي: ملف الترشيح
- الظرف الثاني الداخلي : العرض التقني
- الظرف الثالث : العرض المالي
الوثائق المطلوبة هي الوثائق المنصوص عليها في المادة رقم 12 بدفتر الشروط – تعليمات للمتعهدين – وهي ملف الترشيح، العرض التقني و العرض المالي.
أ - الظرف الأول : "ملف الترشح"
ب- الظرف الثاني : "عرض تقني"
ت - الظرف الثالث : "عرض مالي"
يوضع كل واحد منها في ظرف مغلق ومختوم داخل ظرف خارجي مغلق ومبهم التسمية ويحمل العبارة التالية :
إلى السيد المدير العام لديوان الترقية والتسيير العقاري لولاية قسنطينة
" لا يفتح إلا من طرف لجنة فتح الأظرفة وتقييم العروض "
طلب عروض وطني مفتوح مع اشتراط قدرات دنيا
رقم : ...../ 2024/ DMO
قصد انجاز أشغال كل هياكل الدولة 100 مسكن عمومي إيجاري / حصص متفرقة/ مرفقة بمحلات تجارية بما فيها الطرق والقنوات المختلفة تجارية بعلي منجلي
بلدية الخروب برنامج 400 مسكن عملية 2022 ولاية قسنطينة
على شكل حصص متفرقة كالتالي:
- حصة رقم 01 : 60 مسكن مرفقة بمحلات تجارية مع انجاز الطرق والقنوات المختلفة لـ 100 مسكن .
- حصة رقم 02: حصة رقم 02 : 40 مسكن / حصة ممنوحة/.
× حددت مدة تحضير العروض ب (ثمانية ) 08 أيام ابتداءا من أول صدور لهذا الاعلان بالصحف الوطنية أو النشرة الرسمية لصفقات المتعامل العمومي.
× حدد استقبال العروض بأخر يوم لتحضير العروض من الساعة الثامنة إلى الساعة الحادية عشر بديوان الترقية والتسيير العقاري لولاية قسنطينة الكائن مقره بحي بن زكري ( السطوح سابقا) لولاية قسنطينة.
× حدد يوم فتح الأضرفة بنفس اليوم لأستقبال العروض على الساعة 11 سا 00 د هذا الإعلان يعد أيضا بمثابة دعوة للمتعهدين لحضور.
× يبقى المتعهدون ملتزمين بعروضهم لمدة 08 أيام زائد 90 يوما ابتداء من تاريخ إيداع الأضرفة.
× إذا صادف يوم استقبال العروض وفتح الأضرفة بيوم عطلة أو يوم راحة قانوني، يؤجل إلى يوم العمل الموالي وفي نفس الساعة ( بالنسبة لأستقبال العروض من الساعة الثامنة إلى الساعة الحادية عشر اما بالنسبة لفتح الأضرفة على الساعة الحادية عشر).

ANEP2425008654 ER- RAYA:31-10-2024

الجمهورية الجزائرية الديمقراطية الشعبية
وزارة السكن والعمران والمدينة
مديرية التجهيزات العمومية
NIF/099025019009819

## إعلان عن طلب عروض وطني مفتوح مع اشتراط قدرات دنيا- رقم 91/م ت ع / 2024

تعلن مديرية التجهيزات العمومية لولاية قسنطينة : عن طلب عروض وطني مفتوح مع اشتراط قدرات دنيا وفقا للمواد 40، 39 ، 42 ، و 44 من المرسوم الرئاسي رقم 15 /247 المؤرخ في 16 /09 /2015 المتضمن تنظيم الصفقات العمومية وتفويضات المرفق والمواد 36 - 37 - 38 و 39 من القانون رقم 23 - 12 المؤرخ في 05 /08 /2023 الذي يحدد القواعد العامة المتعلقة بالصفقات العمومية من أجل إسناد إنجاز أشغال :

### إنجاز 04 أقسام توسعة بمتوسطة بركان عمر

طلب العروض موضوع دفتر الشروط المعدل موجه للمقاولات الحاصلة على:
1 - شهادة التأهيل والتصنيف المهنيين في أشغال البناء كنشاط رئيسي صنف 02 فما فوق، (سارية المفعول عند فتح الأظرفة).
2 - المراجع المهنية : انجز في العشر (10) سنوات ( 2014 /2023) على الأقل مشروعين (02) انجاز ( تجهيز عمومي أو سكن) في البناء بمبلغ على الأقل 10.000.000.00 دج لكل مشروع أو شهادة حسن التنفيذ واحدة بمبلغ على الأقل20.000.000.00 دج مبررين بشهادة حسن التنفيذ تسلم من قبل مسؤولي الهيئات المتعاقدة العمومية تحمل المبلغ إجباريا .
× يسحب دفتر الشروط المعدل من مديرية التجهيزات العمومية لولاية قسنطينة، الكائنة بـ : بالوحدة الجوارية رقم 02 المدينة الجديدة علي منجلي - قسنطينة من الساعة التاسعة 09،00 صباحا إلى الساعة الرابعة مساءا 16،00 و ذلك من طرف المرشح أو المتعهد أو من طرف ممثليهما المعنيين.
×العرض يقدم في ظرف رئيسي مقفل بإحكام ومغفل و يحمل عبارة « لا يفتح إلا من طرف لجنة فتح الأظرفة وتقييم العروض » رقم و موضوع طلب العروض، هذا الظرف الرئيسي يحتوي على ثلاثة أظرفة منفصلة ومقفلة بإحكام وتحمل كل منها اسم المؤسسة و مرجع طلب العروض وموضوعه :
- الظرف الأول: «ملف الترشح » يحتوي على:
- التصريح بالترشح مملوء، ممضي و مؤرخ .
- التصريح بالنزاهة مملوء، ممضي و مؤرخ.
- التصريح بالمناولة مملوء، ممضي و مؤرخ.
- كل وثيقة تسمح بتقييم قدرات المرشحين أو المتعهدين أو عند الإقتضاء المناولين :
××قدرات مهنية: شهادة التأهيل والتصنيف المهنيين سارية المفعول في أعمال البناء كنشاط رئيسي صنف 02 أو أكثر .
×× قدرات مالية : الحصائل المالية للسنوات الثلاثة الأخيرة ( 2020-2021-2022) مصادق عليها من طرف محافظ حسابات أو محاسب معتمد ومؤشر عليه من قبل مصالح الضرائب.
×× قدرات تقنية : المراجع المهنية: مبررة بشهادات حسن التنفيذ تسلم من قبل مسؤولي الهيئات المتعاقدة العمومية في العشر (10) سنوات ( 2014/ 2023) على الأقل مشروعين (02) انجاز ( تجهيز أو سكن) في البناء بمبلغ على الأقل 10.000.000.00 دج لكل مشروع أو واحدة (01) بمبلغ على الأقل20.000.000.00 دج .
- نسخة من مستخرج السجل التجاري الإلكتروني مؤشر عليه من طرف مصالح السجل التجاري.
- مستخرج من جدول الضرائب ساري المفعول، يحمل عبارة غير مسجل في الملف الوطني للغشاشين.
- رقم التعريف الجبائي.
- بروتوكول اتفاق في حالة تجمع مؤسسات.
- الوثائق التي تتعلق بالتفويضات التي تسمح لأشخاص بالتزام المؤسسة.
- القانون الأساسي بالنسبة للمؤسسات ذات الشخصية المعنوية.
- شهادة دفع المستحقات سارية المفعول لكل من (CNAS -CASNOS- CACOBATPH).
- شهادة الإيداع القانوني للحسابات الاجتماعية لسنة 2022.
- الظرف الثاني: «عرض تقني » يحتوي على:
1 - التصريح بالاكتتاب مملوء ممضي و مؤرخ.
2 - دفتر الشروط المعدل يحمل في الصفحة الأخيرة عبارة « قرأ وقبل » مكتوبة باليد ممضي و مؤرخ.
3 - الوسائل البشرية : المستعملة للمشروع ( مرفقة بشهادات النجاح، شهادات الإنتساب CNAS لكل إطار سارية المفعول عند فتح الأظرفة).
4 - العتاد المستعملة للمشروع ( مرفقة بنسخ بطاقات الرمادية + شهادات التأمين/ محضر معاينة العتاد محرر من طرف خبير في العتاد أو محضر قضائي).
5 - جدول الإنجاز ممضي و مؤرخ.
6 - مذكرة تقنية تبريرية ممضية مؤرخة وكل وثيقة مطلوبة للتبرير تسمح بتقييم العرض التقني.
- الظرف الثالث: «عرض مالي » يحتوي على:
1– رسالة التعهد مملوءة و ممضية و مؤرخة.
2 - جدول الأسعار الوحدوية مملوء، ممضي و مؤرخ.
3 - الكشف الكمي التقديري مملوء، ممضي و مؤرخ.
4 - الحوصلة الإجمالية مملوءة، ممضية و مؤرخة.
× حددت مدة تحضير العروض بثمانية (8 ) أيام، إبتداءا من أول صدور لإعلان طلب العروض على الصحافة أو على النشرة الرسمية لصفقات المتعامل العمومي.
× حدد تاريخ وساعة إيداع العروض في آخر يوم من مدة تحضير العروض من الساعة الثامنة ( 08 ) صباحا إلى الساعة الحادية عشر ( 11 ) صباحا ( موعد فتح الأظرف).بمقر مديرية التجهيزات العمومية الكائن بـ الوحدة الجوارية رقم 02 المدينة الجديدة علي منجلي – قسنطينة – مكتب تقييم وتجسيد الصفقات.
× حدد فتح الأظرفة في نفس اليوم الموافق لتاريخ إيداع العروض على الساعة الحادية عشر( 11 ) صباحا، بمقر مديرية التجهيزات العمومية، قاعة الإجتماعات، والجلسة ستكون علنية.
× إن مدة صلاحية العروض تساوي مدة تحضير العروض + تسعين ( 90 ) يوم ابتداءا من تاريخ فتح الأظرفة.

ANEP2425008673 ER- RAYA:31-10-2024

الجمهورية الجزائرية الديمقراطية الشعبية
وزارة السكن والعمران والمدينة
مديرية التجهيزات العمومية
NIF/099025019009819

## إعلان عن طلب عروض وطني مفتوح مع اشتراط قدرات دنيا- رقم 92/م ت ع / 2024

تعلن مديرية التجهيزات العمومية لولاية قسنطينة : عن طلب عروض وطني مفتوح مع اشتراط قدرات دنيا وفقا للمواد 40، 39 ، 42 ، و 44 من المرسوم الرئاسي رقم 15 /247 المؤرخ في 16 /09 /2015 المتضمن تنظيم الصفقات العمومية وتفويضات المرفق والمواد 36 - 37 - 38 و 39 من القانون رقم 23 - 12 المؤرخ في 05/08/2023 الذي يحدد القواعد العامة المتعلقة بالصفقات العمومية من أجل إسناد إنجاز أشغال :

### إنجاز 04 أقسام توسعة بمتوسطة بووذن الطاهر

طلب العروض موضوع دفتر الشروط المعدل موجه للمقاولات الحاصلة على:
1 - شهادة التأهيل والتصنيف المهنيين في أشغال البناء كنشاط رئيسي صنف 02 فما فوق، (سارية المفعول عند فتح الأظرفة).
2 - المراجع المهنية : انجز في العشر (10) سنوات ( 2014/ 2023) على الأقل مشروعين (02) انجاز ( تجهيز عمومي أو سكن) في البناء بمبلغ على الأقل 10.000.000.00 دج لكل مشروع أو شهادة حسن التنفيذ واحدة بمبلغ على الأقل20.000.000.00 دج مبررين بشهادة حسن التنفيذ تسلم من قبل مسؤولي الهيئات المتعاقدة العمومية تحمل المبلغ إجباريا .
× يسحب دفتر الشروط المعدل من مديرية التجهيزات العمومية لولاية قسنطينة، الكائنة بـ : بالوحدة الجوارية رقم 02 المدينة الجديدة علي منجلي - قسنطينة من الساعة التاسعة 09،00 صباحا إلى الساعة الرابعة مساءا 16،00 و ذلك من طرف المرشح أو المتعهد أو من طرف ممثليهما المعنيين.
×العرض يقدم في ظرف رئيسي مقفل بإحكام ومغفل و يحمل عبارة " لا يفتح إلا من طرف لجنة فتح الأظرفة وتقييم العروض " رقم و موضوع طلب العروض، هذا الظرف الرئيسي يحتوي على ثلاثة أظرفة منفصلة ومقفلة بإحكام وتحمل كل منها اسم المؤسسة و مرجع طلب العروض وموضوعه :
- الظرف الأول: "ملف الترشح" يحتوي على:
- التصريح بالترشح مملوء، ممضي و مؤرخ
- التصريح بالنزاهة مملوء، ممضي و مؤرخ
- التصريح بالمناولة مملوء، ممضي و مؤرخ
- كل وثيقة تسمح بتقييم قدرات المرشحين أو المتعهدين أو عند الإقتضاء المناولين :
××قدرات مهنية: شهادة التأهيل والتصنيف المهنيين سارية المفعول في أعمال البناء كنشاط رئيسي صنف 02 أو أكثر .
×× قدرات مالية : الحصائل المالية للسنوات الثلاثة الأخيرة ( 2020-2021-2022) مصادق عليها من طرف محافظ حسابات أو محاسب معتمد ومؤشر عليه من قبل مصالح الضرائب.
×× قدرات تقنية : المراجع المهنية: مبررة بشهادات حسن التنفيذ تسلم من قبل مسؤولي الهيئات المتعاقدة العمومية في العشر (10) سنوات ( 2014/ 2023) على الأقل مشروعين (02) انجاز ( تجهيز أو سكن) في البناء بمبلغ على الأقل 10.000.000.00 دج لكل مشروع أو واحدة (01) بمبلغ على الأقل20.000.000.00 دج .
- نسخة من مستخرج السجل التجاري الإلكتروني مؤشر عليه من طرف مصالح السجل التجاري.
- مستخرج من جدول الضرائب ساري المفعول، يحمل عبارة غير مسجل في الملف الوطني للغشاشين.
- رقم التعريف الجبائي.
- بروتوكول اتفاق في حالة تجمع مؤسسات.
- الوثائق التي تتعلق بالتفويضات التي تسمح لأشخاص بالتزام المؤسسة.
- القانون الأساسي بالنسبة للمؤسسات ذات الشخصية المعنوية.
- شهادة دفع المستحقات سارية المفعول لكل من (CNAS -CASNOS- CACOBATPH).
- شهادة الإيداع القانوني للحسابات الاجتماعية لسنة 2022.
- الظرف الثاني: "عرض تقني" يحتوي على:
1 - التصريح بالاكتتاب مملوء ممضي و مؤرخ.
2 - دفتر الشروط المعدل يحمل في الصفحة الأخيرة عبارة " قرأ وقبل " مكتوبة باليد ممضي و مؤرخ.
3 - الوسائل البشرية : المستعملة للمشروع ( مرفقة بشهادات النجاح، شهادات الإنتساب CNAS لكل إطار سارية المفعول عند فتح الأظرفة).
4 - العتاد المستعملة للمشروع ( مرفقة بنسخ بطاقات الرمادية + شهادات التأمين/ محضر معاينة العتاد محرر من طرف خبير في العتاد أو محضر قضائي).
5 - جدول الإنجاز ممضي و مؤرخ.
6 - مذكرة تقنية تبريرية ممضية مؤرخة وكل وثيقة مطلوبة للتبرير تسمح بتقييم العرض التقني.
- الظرف الثالث: "عرض مالي" يحتوي على:
1– رسالة التعهد مملوءة و ممضية و مؤرخة.
2 - جدول الأسعار الوحدوية مملوء، ممضي و مؤرخ.
3 - الكشف الكمي التقديري مملوء، ممضي و مؤرخ.
4- الحوصلة الإجمالية مملوءة، ممضية و مؤرخة.
× حددت مدة تحضير العروض بثمانية (8 ) أيام، إبتداءا من أول صدور لإعلان طلب العروض على الصحافة أو على النشرة الرسمية لصفقات المتعامل العمومي.
× حدد تاريخ وساعة إيداع العروض في آخر يوم من مدة تحضير العروض من الساعة الثامنة ( 08 ) صباحا إلى الساعة الحادية عشر ( 11 ) صباحا ( موعد فتح الأظرف).بمقر مديرية التجهيزات العمومية الكائن بـ الوحدة الجوارية رقم 02 المدينة الجديدة علي منجلي – قسنطينة – مكتب تقييم وتجسيد الصفقات.
× حدد فتح الأظرفة في نفس اليوم الموافق لتاريخ إيداع العروض على الساعة الحادية عشر( 11 ) صباحا، بمقر مديرية التجهيزات العمومية، قاعة الإجتماعات، والجلسة ستكون علنية.
× إن مدة صلاحية العروض تساوي مدة تحضير العروض + تسعين ( 90 ) يوم ابتداءا من تاريخ فتح الأظرفة.

ANEP2425008674 ER- RAYA:31-10-2024

الراية
يومية إخبارية وطنية
ER-RAYA
الحقيقة ضالتنا
لكل إعلاناتكم
إتصلوا
مصلحة الإشهار
هاتف :
031 93 30 86
هاتف / فاكس
031 93 31 47

### رابطة منتجي النفط الإفريقيه

# تعارض تطبيق الضريبة الأوروبية للكربون

• يعدها سمير .ب

أعربت رابطة منتجي النفط الأفريقية عن معارضتها "الشديدة" لتطبيق "الآلية الحدودية لضبط الكربون" المقترحة من قبل الاتحاد الأوروبي، محذرة من المخاطر الاقتصادية لهذه المبادرة على النمو في قارة أفريقيا.

وأوضح الأمين العام للرابطة، عمر فاروق إبراهيم، في تصريحات على هامش أسبوع النفط الأفريقي الذي انطلقت فعالياته أمس الأول الجمعة بجنوب أفريقيا وتستمر لمدة أسبوع، "أن الآلية الحدودية لضبط الكربون التي يتطلع الاتحاد الأوروبي إلى تطبيقها بذريعة انتقال الطاقة قد يترتب عليها تقييد إمكانات صادرات القارة من الثروات الطبيعية لاسيما المتعلقة بالطاقة".

وبهذا الصدد قال المسؤول أن "إفريقيا لا يمكنها أن تتطور بدون الوقود الأحفوري، افريقيا تستحق الأفضل"، مشددا على الحاجة إلى سياسة متوازنة وعادلة تأخذ في الاعتبار التحديات الفريدة التي تواجه الاقتصادات الأفريقية.

ووفقا لتقديرات المؤسسة الأفريقية للمناخ ومعهد فيروز آلالجي للدراسات الإفريقية التابع لكلية لندن للاقتصاد، فإن هذا القرار عند دخوله حيز التنفيذ بحلول عام 2026 فسوف تتكبد أفريقيا خسائر سنوية قد تصل إلى نحو 25 مليار دولار.

وكان البنك الإفريقي للتنمية قد دعا في ديسمبر الماضي إلى إستثناء إفريقيا من تطبيق الآلية الأوروبية، بسبب مخاطرها على الصادرات مثل النفط والغاز.

يذكر أن رابطة منتجي النفط الأفريقية تأسست في سنة 1986، ويقع مقرها في برازافيل عاصمة جمهورية الكونغو، وتضم في عضويتها 16 دولة إفريقية.

وتهدف الرابطة إلى تنمية ودعم التعاون بين الدول الأعضاء في مختلف مراحل صناعة المحروقات ودعم المساعدات الفنية بين الدول الأعضاء ودعم التنسيق فيما يخص استراتيجيات وسياسات التسويق بين الدول من خلال تبادل المعلومات التي تتعلق بأوضاع الطاقة وسياساتها بهدف تلبية احتياجاتهم من الطاقة.

### اوبيك و منتدى البلدان المصدرة للغاز

## تأكيد على الدور المحوري للنفط و الغاز بالنسبة للبشرية

اكدت منظمة البلدان المصدرة للنفط (اوبيك)، و منتدى البلدان المصدرة للغاز، خلال اجتماعهما ال5 رفيع المستوى للحوار الطاقوي، على اهمية النفط و الغاز في ازدهار و تقدم البشرية، حسبما افاد به بيان مشترك للمنظمين. في هذا الصدد، اكد الامين العام لأوبيك هيثم الغيص في تدخله في هذا الاجتماع الذي جرى يوم الخميس الماضي عبر تقنية التحاضر المرئي عن بعد، على "الدور المحوري الذي يلعبه النفط و الغاز في ازدهار و تقدم جميع بني البشر"، مضيفا ان "النفط و المواد المشتقة منه اساسية تقريبا في جميع مناحي الحياة". و اوضح السيد الغيص -حسب ذات البيان- خلال هذا الاجتماع الذي تراسه مع امين عام منتدى البلدان المصدرة للغاز ،محمد هامل، ان "الحياة بلا نفط و غاز لا يمكن تخيلها" مشيرا الى ان الحصة المشتركة للنفط و الغاز في المزيج الطاقوي ستظل اعلى من 53 % في سنة 2050. و اكد في هذا السياق، "على الحاجة الماسة للاستثمارات المناسبة و الملائمة من اجل ضمان استجابة العرض للطلب"، مذكرا بان "احتياجات الاستثمارات الاجمالية بالنسبة للنفط الى غاية 2050 تقدر بحوالي 17،4 تريليون دولار، اي زهاء 640 مليار دولار سنويا في المتوسط". كما اشار السيد الغيص الى اهمية و قيمة الحوار و التعاون الجاري بين اوبيك و منتدى البلدان المصدرة للغاز، مؤكدا ان "هذه الحقائق الطاقوية تذكرنا بأهمية عمل منظمتينا و ان التعاون بيننا يكتسي اهمية كبرى". من جانبه ابرز امين عام منتدى البلدان المصدرة للغاز، الشراكة القوية بين المنظمتين التي انعكست من خلال سلسلة من المبادرات التعاونية.

و اضاف ذات البيان نقلا عن السيد هامل، ان "المنظمتين قد حققتا تقدما ملموسا في مجال تبادل المعطيات و المشاركة في المنتديات العالمية حول الطاقة، كما ان هذه الشراكة محورية للتوجه في سياق طاقوي دائم التطور و مواجهة تعقيدات الاسواق الطاقوية الحالية". كما اكد على الدور المستدام للغاز الطبيعي و النفط في المزيج الطاقوي العالمي المستقبلي.

### في مجالي الغاز و البترول

# (ألنفط) تعلن عن إطلاق مناقصة دولية للاستثمار

أعلنت الوكالة الوطنية لتثمين موارد المحروقات (ألنفط) بوهران عن إطلاق مناقصة دولية "ألجيريا بيد راوند +2024" للاستثمار في مجال البترول والغاز.

وقام بالإعلان عن هذه المناقصة الدولية رئيس اللجنة المديرة للوكالة الوطنية المذكورة مراد بلجهم خلال مراسم افتتاح الطبعة الـ12 لمعرض ومؤتمر إفريقيا وحوض البحر الأبيض المتوسط للطاقة والهيدروجين "ناباك 2024" بمركز المؤتمرات "محمد بن أحمد" لوهران.

وقدم السيد بلجهم بهذه المناسبة تفاصيل شاملة عن أهداف المناقصة الدولية والجداول الزمنية المتعلق بها فضلا عن المعايير اللازمة لتقديم العروض.

وشدد رئيس الوكالة الوطنية لتثمين موارد المحروقات في كلمته على توفر فرص معتبرة أمام المستثمرين والشركات الوطنية والدولية للمشاركة في المشاريع الاستراتيجية في نشاط المنبع للنفط والغاز خاصة في مجال الاستكشاف والاستغلال.

وتعد هذه المناقصة الأولى ضمن سلسلة من العمليات المماثلة والتي ستمتد على مدى السنوات الخمس المقبلة والتي ستتيح للمستثمرين الحصول على رؤية واضحة للفرص الاستثمارية التي يوفرها القطاع.

وتجدر الإشارة إلى أن هذه المناقصة الدولية تخص ستة مواقع تتوزع على مناطق مختلفة وهي المزايد وأهارا ورقان 2 وزرافة 2 وطوال وقرن القصة.

للتذكير فقد بحث الرئيس المدير العام لمجمع سوناطراك رشيد حشيشي، اليوم الاثنين بهيوستن، سبل توطيد علاقات التعاون مع الشركة الأمريكية "شيفرون".

جاء في بيان للمجمع، أنّ المباحثات تمّت في اجتماع عمل شارك فيه حشيشي ووفد من الإطارات المسيرة لسوناطراك، مع وفد "شيفرون" ممثلا بنائب الرئيس المكلفة بالاستكشاف الدولي، ليز شوارز.

وتمحورت المحادثات بين الطرفين أساسا حول "سبل توطيد علاقات التعاون الثنائي القائم في مجال تنمية موارد المحروقات وتطويرها بشكل مسؤول ومستدام وبحث الفرص الجديدة التي يمكن أن تعزز الشراكة المستقبلية مع شركة شيفرون".

### النمو الاقتصادي المتسارع للجزائر

## سانحة لإطلاق "عهد جديد" للتعاون مع الهند

أكدت رئيسة جمهورية الهند، السيدة دروبادي مورمو، بالجزائر العاصمة، أن النمو المتسارع الذي يشهده الاقتصاد الجزائري في السنوات الاخيرة يعد سانحة لتطوير الشراكة الاقتصادية بين البلدين و "إطلاق عهد جديد" للتعاون الثنائي في شتى الميادين. وقالت السيدة مورمو، في كلمة لها، خلال اشغال المنتدى الاقتصادي الجزائري الهندي أن "النمو السريع الذي يشهده الاقتصاد الجزائري يمنح العديد من الفرص لتطوير الشراكات الاقتصادية في عديد المجالات"، على غرار الصناعة الصيدلانية، تكنولوجيات الاتصال والشركات الناشئة و الزراعة والفضاء.

كما أكدت، بمناسبة هذا اللقاء الاقتصادي الاول من نوعه بين البلدين، الذي جرى بحضور عدد كبير من رجال الاعمال والمستثمرين من البلدين، أن "الوقت قد حان لتعزيز الشراكة وإطلاق عهد جديد للتعاون بين البلدين"، اللذين تربطهما، كما قالت، "علاقات تاريخية تطبعها الصداقة و يتقاسمان مبادئ مشتركة في قضايا دولية عدة".

وجرى المنتدى الذي يعقد تحت شعار "نحو بناء تعاون اقتصادي مثمر"، بحضور عدد من اعضاء الحكومة و ممثلين عن مجلس التجديد الاقتصادي الجزائري و الغرفة الجزائرية للتجارة و الصناعة.

وبعد إشادتها بالإصلاحات التي تعكف الجزائر على تكريسها في مختلف المجالات الاقتصادية و الاستثمارية، اعتبرت السيدة مورمو ان الهند "تعد شريكا تنمويا قويا بالنسبة للجزائر"، مبرزة تطلع الطرف الهندي إلى بناء واطلاق مبادرات استثمارية و تجارية في المستقبل. واضافت رئيسة الهند ان المجال مفتوح في اطار الشراكات الاستثمارية في قطاعات عدة كالطاقة و الاسمدة و الصناعة الصيدلانية و الطاقات المتجددة، موازاة مع تعزيز التبادلات التجارية مستقبلا والتي تقدر سنويا بنحو 1،9 مليار دولار. كما استعرضت بالمقابل مؤشرات الاقتصاد الهندي الذي يقدر حجمه بنحو 4 تريليون دولار والذي يستند على اصلاحات مست عديد القطاعات، مؤكدة استعداد الطرف الهندي "لمشاركة خبراته مع الشركات الجزائرية".

### مشروع "ساوث2 كوريدور"

# سيكون حجر الأساس لانطلاق صناعة الهيدروجين الأخضر في الجزائر

أكد الرئيس المدير العام لمجمع سوناطراك رشيد حشيشي، بوهران، أن مشروع "ساوث2 كوريدور" سيكون بمثابة حجر الأساس لانطلاق صناعة الهيدروجين الأخضر في الجزائر.

وأكد السيد حشيشي خلال تنشيطه لندوة صحفية على هامش فعاليات الطبعة ال 12 لمعرض ومؤتمر إفريقيا وحوض البحر الأبيض المتوسط للطاقة والهيدروجين "ناباك 2024" التي تقام بمركز المؤتمرات "محمد بن أحمد" لوهران أن مشروع "ساوث2 كوريدور" يضمن سوق الهيدروجين الأخضر، حيث "يتوجب ضمان السوق قبل الشروع في الإنتاج".

. وأبرز الرئيس المدير العام لمجمع سوناطراك أن الجزائر تمتلك كل الإمكانيات اللازمة للانطلاق في صناعة الهيدروجين الأخضر، مضيفا أن السوق العالمية (السوق الأوروبية على وجه الخصوص) تشهد حاليا طلبا كبيرا على هذه الطاقة النظيفة. وأشار إلى أن الجزائر تملك "الفضاء والشمس (الضرورية لإنتاج الكهرباء الخضراء) والبنية التحتية والموارد البشرية"، مبرزا أن تكلفة الهيدروجين الجزائري تشكل ميزة إضافية حيث تشير الدراسات أن الهدروجين المنتج في الجزائر يكلف ما بين 2ر1 و2 دولار للكيلوغرام الواحد فيما يكلف بين 5 و6 دولارات في أوروبا. كما ذكر نفس المسؤول أن مسألة تخزين ونقل الهيدروجين لا تزال مطروحة في جميع أنحاء العالم حيث توجد قيد البحث إلى حد الآن.

للتذكير تم بوهران على هامش تظاهرة "ناباك 2024" التوقيع على مذكرة تفاهم بين مجمعي سوناطراك وسونلغاز وشركات "في أن جي" الألمانية و"سنام" و"سي كوريدور" الإيطالية و"فير بوند غرين هيدروجين" النمساوية تخص الهيدروجين الأخضر، وتتعلق بإنجاز مشترك للدراسات الضرورية لتقييم جدوى ومردودية مشروع متكامل لإنتاج الهيدروجين الأخضر بالجزائر قصد تزويد السوق الأوروبية عبر محور "ساوث 2 كوريدور".

كما تم يوم امس ، بمقر وزارة الفلاحة والتنمية الريفية، دراسة كل التسهيلات الضرورية الموجهة للمشروع الجزائري الإيطالي المتكامل لإنتاج الحبوب والبقوليات بولاية تيميمون، تحسبا لانطلاقه خلال الموسم الفلاحي 2025-2024، حسبما أفاده به بيان للوزارة.

وجاء ذلك خلال اجتماع اللجنة التقنية متعددة القطاعات المكلفة بمرافقة تجسيد المشروع، المباشر بالشراكة بين الشركة الإيطالية بونيفيش فير اريزي والصندوق الوطني للاستثمار على مساحة تقدر ب 36.000 هكتار، والذي جرى برئاسة وزير الفلاحة والتنمية الريفية، يوسف شرفة، يضيف ذات المصدر.

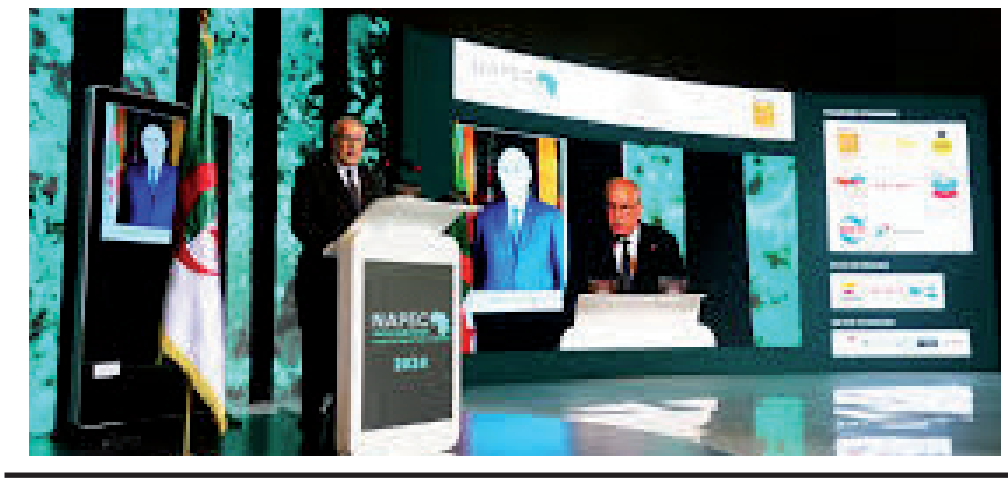

الرايـة
ER-RAYA
الرياضية
الصفحات 14-13-12-11 من إعداد نور قداش
الخميس 31 أكتوبر 2024 الموافق لـ 28 ربيع الثاني 1446هـ

الجمنازياد المدرسي العالمي 2024 دولة البحرين

## 19 ميدالية من أصل 49 جزائرية .. الرياضة المدرسية بولاية باتنة من المحلية الى العالمية

مباريات الأندية الجزائرية في الأبطال والكاف في نوفمبر..

# لامسيا تصطدم بتي بي مازيمبي، السياربي بالأهلي، ليازما باساك ميموزا والسياسي بالصفاقصي التونسي

يعيشون وضعيات رياضية صعبة

## من أبطال إلى البطالة.. قصص حزينة في صانعي ملحمة مصر 2019

تصريحات مطولة لجريدة "ليكيب" الفرنسية

## بن صغير يدخل على الخط.. أكليوش حائر بين فرنسا والجزائر

كأس إفريقيا للأمم- (تحضيرات) :

## ثقيلة..المنتخب الجزائري النسوي يخسر وديا أمام نيجيريا

حقيقة X دقيقة

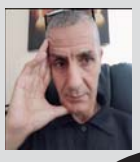

## ضربة موجعة..

أجرى فوزي غلام نجم منتخب الجزائر السابق، مقارنة بين السويسري فلاديمير بيتكوفيتش مدرب "الخضر" الحالي، وسلفه جمال بلماضي.

فوزي غلام الذي يبقى دون فريق منذ رحيله عن صفوف هاتاي سبور التركي، بعد أن شارك معه في 21 مباراة كاملة الموسم الماضي، كادت أن تفتح له أبواب العودة لصفوف "محاربي الصحراء".

وتحدث الظهير الأيسر لقناة "بي إن سبورتس" قائلا بخصوص منتخب بلاده: "مثل أي مشجع جزائري متمرس (يضحك)، لديّ رأي في هذا الصدد".

ولم يتردد فوزي غلام في توجيه ضربة موجعة لجمال بلماضي، قائلا: "النتائج الحالية مُطمئنة بالنسبة لنا أكثر من السابق".

وأضاف: "حتى طريقة اللعب مختلفة مع فلاديمير بيتكوفيتش".

وواصل: "مع جمال بلماضي طريقة اللعب كانت مبنية على الاحتفاظ بالكرة، واستغلال المؤهلات الفردية للاعبين".

وزاد بقوله: "مع بيتكوفيتش الأمر مختلف، حيث أنه يفضل اللعب المباشر".

يذكر أن فوزي غلام يمتلك علاقة باردة جدا مع جمال بلماضي، بعدما اتهم الأخير نجم نابولي الإيطالي وقتها برفض دعوة فريقه الوطني، ومنحه الأولوية لناديه على حساب "الخضر".

nourkadache@gmail.com

### الجمنازياد المدرسي العالمي 2024 دولة البحرين

# 19 ميدالية من أصل 49 جزائرية .. الرياضة المدرسية بولاية باتنة من المحلية الى العالمية

كما كان متوقعا حققت النخبة الوطنية للرياضة المدرسية الجزائرية نتائج باهرة، عقب مشاركتها في الجمنازياد المدرسي العالمي الذي إحتضنته دولة البحرين من 23إلى 31 أكتوبر 2024، وذلك بمشاركة 67 رياضيا ورياضية من الجزائر في تخصصات مختلفة على غرار الجيدو و الكاراتي دو و ألعاب القوى وألعاب القوى لذوي الهمم. وهي التظاهرة الدولية التي عرفت مشاركة أزيد من 4.500 تلميذ وتلميذة من 82 بلدا.

وكان نصيب الجزائر49 ميدالية منها 14 ذهبية 12 فضية و23برونزية في مختلف التخصصات، لاسيما في رياضة الكاراتي باختصاصاته الفردية والجماعية.

**ولاية باتنة الأولى عالميا حسب المدن**

كان لنخبة الرابطة الولائية للرياضة المدرسية لولاية باتنة التي شاركت بـ 7 رياضيين حصة الأسد من هذه الحصيلة، محققة 19 ميدالية كاملة ، منها 5 ميداليات ذهبية،5 فضية و8 برونزية في الكاراتي باختصاصاته موزعة كالآتي:

البطل مراح طلحة من ثانوية حي النصر ببريكة، حقق بمفردة 6 ميداليات منها واحدة ذهبية ، البطلة روان بوذراع من ثانوية حي النصر ببريكة أيضا بـ 5 ميداليات منها ذهبيتان ، لوصيف محمد لؤي من ثانوية محمد الزين ميداليتان ذهبية وبرونزية، حبطة أماني يارا من ثانوية العمراني ذهبية واحدة، رويشي عائشة ثانوية عزيل عبد الرحمن بـ4 ميدالية غير ذهبية.

هذا الى جانب ميدالية فضية أخرى في رياضة التايكواندو كانت من نصيب البطلة لحمر مريم البتول من ثانوية ابن رشد الخاصة.

**تربص باتنة وفق مقاييس عالمية**

في هذا السياق، أشاد المتوجون من أبناء عاصمة الأوراس، بأن هذا الرصيد الهائل من الميداليات لم يأتي بمحض الصدفة، وإنما نتيجة تظاهر عدة جهود أسهمت في تحقيقه، على غرار الاتحادية الجزائرية للرياضة المدرسية والرابطة الرياضة المدرسية لولاية باتنة برئيسها عثمان حمنة، هذا الأخير الذي واكب مسيرة أبطال الولاية منذ البطولة الوطنية التي جرت قائعها بولاية وهران الصائفة الماضية، فضلا عن إشرافه على تربص للنخبة الوطنية بالولاية في اختصاصات الكاراتي دو و ألعاب القوى وألعاب القوى لذوي الهمم، لمدة 8أيام، وفرت خلاله كافة الامكانيات ووسائل العمل المتاحة، وكان تربصا وفق مقاييس عالمية بشهادة مؤطري الاتحادية وكذا المدربيين الوطنيين وكافة التقنيين، حيث عرف تحضيرات مكثفة ب "ريتم" عالي جدا انعكس بشكل جلي على النتائج المتحصل عليها في الجمنازياد العالمي.

**باتنة الأولى وطنيا في محفل دولي**

تجدر الاشارة أن نتائج مختلف الولات الجزائرية الأخرى في هذه التظاهرة الدولية بعد ولاية باتنة كانت على النحو الآتي:

ولاية سطيف بـ9 ميداليات، 4 ذهبية،5 برونزية.ولاية الجزائر 8 ميداليات منها 4 ذهبية،1فضية و3 برونزية. ولاية بجاية 6 ميداليات 1ذهبية 2فضية 3 برونزية. ناهيك عن ولايات وهران، الشلفتيزي وزو، عنابة وقسنطينة التي تحصلت على باقي الميداليات.

نور قداش

### تقرير لموقع "روهر24"الألماني

## لا يصلح هجوميًا .. تقرير ألماني يهاجم رامي بن سبعيني

يتعرض الدولي الجزائري، رامي بن سبعيني للانتقادات بشكل مستمر مع نادي بوريسيا دورتموند الألماني، رغم ظهوره بانتظام في التشكيل الأساسي ، ورغم المجهودات التي يبذلها نجم "الخضر" لم يقنع المتابعين في ألمانيا.

لم تتغير الأمور كثيرًا خلال موسم 25-2024 بقيادة المدرب الجديد، نوري شاهين، الذي لم يعتمد في بداية الموسم على بن سبعيني لاعبًا بديلا، قبل أن تتغير المعطيات في المباريات الأخيرة بتحوله إلى لاعب أساسي بسبب غياب بعض الأسماء الأخرى بداعي الإصابة، برأي وسائل الإعلام الألمانية.

انتقد تقرير لموقع "روهر24" " بشدة رامي بن سبعيني بعد مباراة دورتموند وأوغسبورغ، السبت الماضي، في الجولة الثامنة من الدوري الألماني، والتي خسرها زملاء نجم "الخضر" بهدفين لهدف، وصنف ذات المصدر الظهير الأيسر لدورتموند في خانة أسوأ اللاعبين في المباراة.

وفي تقريره التقييمي لأداء نجم نادي استاد رين الفرنسي الأسبق قال الموقع الألماني: "كانت له مواجهة خاصة مع لاعب دورتموند السابق ماريوس وولف على الجانب الأيسر من الدفاع. دفاعيًا لا يزال قويًا إلى حد ما، لكن هجوميًا لا فائدة منه تمامًا في مباريات دورتموند".

وتابعت: "بمرور الوقت وزيادة ضغط المنافس أصبح أداؤه الدفاعي أيضا مُهتزًا"، ومنح هذا الموقع تقييم 4.5 من عشرة للاعب الجزائري المعروف عنه قلة نشاطه الهجومي، بدليل أنه بات يلعب في المنتخب الجزائري في مركز قلب الدفاع.

وتوقع موقع "روهر 24" أن يتم تغيير مركز بن سبعيني خلال مواجهة فولفسبورغ، يوم الثلاثاء، في الدور الثاني من مسابقة كأس ألمانيا من أجل تغطية الغيابات المتوقعة في هذا المركز، مشيرة إلى أنه المكان المناسب للاعب الجزائري.

القسم الرياضي

### بن صغير يدخل على الخط..

## أكليوش حائر بين فرنسا والجزائر

عاد مغناس أكليوش نجم موناكو الفرنسي، للتطرف بشكل علني لمستقبله الدولي، في ظل رغبة الاتحاد الجزائري لكرة القدم في جلبه للمنتخب الوطني.

ويعتبر أكليوش من أبرز اللاعبين الصاعدين في الدوري الفرنسي، إذ تألق ولفت الأنظار منذ بداية الموسم الجاري في دوري أبطال أوروبا، حيث اختير مرتين في التشكيلة المثالية خلال 3 جولات.

وتحدث أكليوش عن طموحاته الدولية في تصريحات مطولة لجريدة "ليكيب" الفرنسية، حيث رد على سؤال حول تفكيره في اللعب مع منتخب فرنسا الأول قائلا: "لكي أكون صريحا، لا أركز تماما على هذا الأمر.. أفضل أن أعيش في الحاضر".

وأضاف: "لقد تأهلنا مع منتخب الشباب ليورو 2025 الذي سيقام في سلوفاكيا وجلبنا ميدالية فضية في الألعاب الأوروبية، هذا أمر جيد".

واستطرد: "أنا مُركز على مستوياتي لا غير.. في نهاية المطاف ستأتي بالطريقة التي يجب أن تأتي بها".

وفي سياق متصل لحوار "ليكيب" مع مغناس أكليوش، شهد تواجد زميله وصديقه المغربي، إلياس بن صغير، والذي عاد ليطالب بضرورة استدعاء رفيقه لصفوف المنتخب الفرنسي الأول.

وقال بن صغير: "لو كنت أنا المدرب لقمت باستدعائه كل يوم للمنتخب الفرنسي".

وأضاف: "على كل حال هناك منافسة شرسة في منصبه".

واختتم: "صراحة لا أدري ما هي الأمور التي ينتظرها ديدييه ديشامب في المركز الذي ينشط فيه أكليوش".

القسم الرياضي

### وفقا لأرقام موقع "هوسكورد"

## بوغبا الجزائر .. رقم خيالي بطله الجزائري هشام بوداوي

بات هشام بوداوي لاعبا مؤثرا في منتخب الجزائر بعد المستويات القوية التي قدمها في المباريات الأخيرة ضمن تصفيات أمم أفريقيا.

اللاعب الملقب بـ"بوغبا الجزائر" نجح كأفضل ما يكون في تعويض بن ناصر ، الذي تعرض لإصابة قوية خلال مشاركته مع "محاربي الصحراء" في معسكر سبتمبر الماضي.

ورغم موهبته الكبيرة، فشل خريج مدرسة أتلتيك بارادو في إثبات وجوده مع "الخضر" بسبب لعنة الإصابات بجانب المنافسة القوية.

يتصدر النجم الجزائري ترتيب أكثر اللاعبين استخلاصا للكرة من المنافسين خلال النسخة الحالية من الدوري الفرنسي .

ووفقا لأرقام موقع "هوسكورد" المختص، حقق هشام بوداوي معدل 3.7 تدخل ناجح في المباراة الواحدة، ليتصدر المركز الأول في ترتيب الأفضل متقدما على الفينزويلي كريستيان كاسيريس والفرنسي إيشا أووزو.

وشهد أداء اللاعب صاحب الـ25 عاما نقلة نوعية خلال الموسم الحالي، مما جعله محل إشادة كبيرة من قبل المتابعين. وانعكس هذا الأمر إيجابيا على قيمته السوقية التي وصلت إلى 10 ملايين يورو في بورصة الموقع العالمي المختص "ترانسفير ماركت". انضم هشام بوداوي لنادي نيس خلال الميركاتو الصيفي لعام 2019، في صفقة استفاد منها نادي أتلتيك بارادو بمبلغ 4 ملايين يورو.

وشارك "ابن الصحراء" في 148 مباراة مع نادي الجنوب الفرنسي، أسهم خلالها في 22 هدفا ما بين صناعة وتسجيل.

القسم الرياضي

### نجاحات كبيرة في ملف مزدوجي الجنسية

## بعد استقطاب مواهب أوروبا .. كيف ستكون تشكيلة الأحلام للخضر؟

يواصل منتخب الجزائر حملة خطف النجوم والمواهب المولودة في أوروبا وأمريكا الشمالية تحسبا للمنافسات المقبلة.

ويتطلع منتخب "محاربي الصحراء" للفوز بثالث ألقابه في بطولة "كان" بمناسبة نسخة المغرب 2025، بجانب الترشح لنهائيات كأس العالم 2026.

وبات هامش الخيار واسعا للغاية أمام المدرب السويسري فلاديمير بيتكوفيتش ، قبل أشهر قليلة من عودة التصفيات المؤهلة للمونديال المقبل.

حقق الاتحاد الجزائري لكرة القدم نجاحات كبيرة في ملف مزدوجي الجنسية، مما جعله محل إشادة كبيرة من قبل المتابعين والملاحظين.

وفي مرحلة أولى، حسم الهيكل المشرف على الكرة الجزائرية ملف محمد فارسي الظهير الأيمن لفريق كولومبوس كرو الأمريكي، قبل أن يقنع الموهبة ابراهيم مازا بتغيير جنسيته الكروية من ألمانية إلى جزائرية.

وفي مرحلة ثانية، نجح "الفاف" في إقناع الثنائي ميتشيل فايزر وأمين شياخة بحمل قميص "الخضر"، بعد أن مثلا في فترة سابقة منتخبي ألمانيا والدنمارك للفئات السنية على الترتيب.

تحركات الاتحاد الجزائري لكرة القدم لم تتوقف، إذ يتواجد ريان شرقي، نجم أولمبيك ليون الفرنسي ومنتخب فرنسا للشباب، على رأس قائمة المواهب من أصحاب الجنسية المزدوجة التي يستهدفها تحسبا للمرحلة المقبلة.

في انتظار حسم بعض الملفات الجديدة، ينتظر أن يتكون تشكيل الأحلام لـ"محاربي الصحراء" من العناصر التالية..

حراسة المرمى: أليكسيس قندوز.

الدفاع: ميتشل فايزر (محمد فارسي) - ريان آيت نوري - عيسى ماندي - رامي بن سبعيني.

وسط الميدان: هشام بوداوي - حسام عوار - إسماعيل بن ناصر.

الهجوم: رياض محرز - سعيد بن رحمة (إبراهيم مازا) - أمين غويري (أمين شياخة.)

ق ر

### لأسباب تنظيمية مرتبطة باحتفالات السبعينية

## الرابطة المحترفة ..لقاء أولمبي أقبو وترجي مستغانم الأحد القادم

أعلنت الرابطة المحترفة لكرة القدم، عن اجراء لقاء أولمبيك أقبو وترجي مستغانم الأحد القادم.

بحسب بيان للرابطة، سيجرى لقاء الصاعدين بملعب الوحدة المغاربية في بجاية، عصر الأحد (17.30 سا) لحساب الجولة السابعة من بطولة الرابطة الأولى.

وكان مبرمجاً اجراء لقاء الأولمبيك والترجي مساء السبت، قبل أن يتم تأخيره بـ 24 ساعة لأسباب تنظيمية مرتبطة باحتفالات السبعينية التي ستقام بملعب الوحدة المغاربية.

وكانت الرابطة أعلنت، الأحد، تأجيل "كلاسيكو الجزائر" بين العميد وسوسطارة إلى تاريخ لاحق، وذلك "لأسباب تنظيمية".

ولم يقتصر التأجيل على جوارية اتحاد العاصمة ومولودية الجزائر، بل شمل أيضا لقاء شباب بلوزداد وشبيبة الساورة.

وكان "الكلاسيكو" مبرمجا مساء الخامس نوفمبر الداخل، كما كان مفترضاً تباري "أبناء لعقيبة" ونسور الجنوب 24 ساعة قبل ذلك.

وجرى ربط التأجيل باعتبارات موصولة باحتفالات سبعينية الثورة الجزائرية المجيدة.

وسيتم الكشف عن موعدي اللقاءين لاحقاً.

وعليه ستكون الجولة السابعة لبطولة الرابطة المحترفة الأولى مبتورة وستقتصر على خمس مقابلات فحسب، ويبرز حوار مولودية وهران ضدّ شباب قسنطينة مساء السبت القادم.

وبعد إجراء ستة جولات، تتقاسم أندية مولودية الجزائر، شباب قسنطينة واتحاد العاصمة كرسي الريادة بائنتي عشرة نقطة.

ق ر

### يعيشون وضعيات رياضية صعبة

# من أبطال إلى البطالة .. قصص حزينة في صانعي ملحمة مصر 2019 الجزائرية

يعيش عددا من نجوم منتخب الجزائر وضعية رياضية صعبة بسبب عدم تعاقدهم مع فرق جديدة خلال فترة الانتقالات الصيفية.

ومن أبرز الأسماء التي تتطلع لتجديد العهد مع أجواء الملاعب، الجناح الأيمن آدم وناس، بجانب الظهير الأيمن مهدي زفان فضلا عن، لاعب الوسط سفيان فيغولي.

يذكر أن هذا الثلاثي سبق له أن أسهم في فوز المنتخب الوطني بلقب كان 2019. التي احتضنها مصر في عام 2019.

**وناس ولعنة الوزن الزائد**

جناح "محاربي الصحراء" فشل في التعاقد مع فريق جديد خلال فترة الانتقالات الصيفية بسبب معاناته من مشكل الوزن الزائد وعدم جاهزيته البدنية.

وتواجد وناس على رادار فريقي السد القطري وأولمبياكوس اليوناني في الأشهر الأخيرة، غير أن صفقة التعاقد مع أحدهما فشلت.

ووفقا لتقارير إعلامية إيطالية، فإن آدم وناس دخل مؤخرا حسابات نادي جنوى الإيطالي الساعي لتقوية صفوفه بعناصر جديدة في مركز الجناح.

**زفان وتراجع الأسهم**

الظهير الأيمن صاحب الـ32 عاما تراجع مستواه بشكل لافت في الفترة الأخيرة، وهو ما منعه من التعاقد مع فريق جديد.

ولعب زفان خلال الموسم الماضي مع نادي كليرمون فوت، وشارك معه في 25 مباراة سجل خلالها هدفا وحيدا.

ويملك مهدي زفان في سجله 19 مباراة مع "محاربي الصحراء" ضمن مختلف المسابقات صنع فيها 3 أهداف.

**فيغولي وقرب النهايات**

لاعب الوسط المخضرم بات قريبا من إنهاء مسيرته الكروية الذي بدأت في عام 2007 من بوابة نادي غرونوبل الفرنسي.

ويلعب فيغولي منذ عام 2017 في تركيا حيث حمل قميصي غلطة سراي ثم فاتح كاراغومروك الذي انتهى عقده معه في شهر جوان الماضي.

وخاض سفيان فيغولي 82 مباراة مع "الخضر" ضمن مختلف المسابقات سجل فيها 20 هدفا وأهدى 15 تمريرة حاسمة.

ق ر

### مباريات الأندية الجزائرية في الأبطال والكاف في نوفمبر..

## لامسيا تصطدم تي بي مازيمبي، السياربي بالأهلي، ليازما باساك ميموزا والسياسي بالصفاقصي

يلعب ممثلا الجزائر في منافسة رابطة الابطال الافريقية، مولودية الجزائر و شباب بلوزداد، مرحلة مجموعات للمنافسة القارية الابرز، على التوالي في المجموعتين الاولى و الثالثة.

يستهل فريق شباب بلوزداد دور المجموعات لمسابقة رابطة ابطال افريقيا باستقبال اورلاندو بيراتس (جنوب افريقيا) لحساب الجولة الاولى المقررة في 26 و 27 نوفمبر المقبل.

سيلعب ممثلا الجزائر، في منافسة كاس الكونفدرالية الافريقية لكرة القدم (كاف)، شباب قسنطينة و اتحاد الجزائر، مرحلة المجموعات هذه المنافسة القارية، على التوالي في المجموعتين الاولى والثالثة.

**برنامج مباريات مولودية الجزائر:**

الجولة الأولى (27-26 نوفمبر 2024):

تي بي مازيمبي (ج.الكونغو) - مولودية الجزائر (الجزائر) / يونغ أفريكانز (تنزانيا) - الهلال (السودان)

الجولة الثانية (8-6 ديسمبر 2024):

الهلال (السودان) - تي بي مازيمبي (ج.الكونغو)/ مولودية الجزائر (الجزائر) - يونغ أفريكانز (تنزانيا)

الجولة الثالثة (13-15 ديسمبر 2024):

تي بي مازيمبي (ج.الكونغو) - يونغ أفريكانز (تنزانيا)/ مولودية الجزائر (الجزائر) - الهلال (السودان)

الجولة الرابعة (3-5 يناير 2025):

يونغ أفريكانز (تنزانيا) - تي بي مازيمبي (ج.الكونغو)/ الهلال (السودان) - مولودية الجزائر (الجزائر)

الجولة الخامسة (12-10 يناير 2025):

مولودية الجزائر (الجزائر) - تي بي مازيمبي (ج. الكونغو)/ الهلال (السودان) - يونغ أفريكانز (تنزانيا)

الجولة السادسة والاخيرة (19-17 يناير 2025):

تي بي مازيمبي (ج.الكونغو) - الهلال (السودان)/ يونغ أفريكانز (تنزانيا) - مولودية الجزائر (الجزائر)

**برنامج مباريات شباب بلوزداد:**

الجولة الاولى (27-26 نوفمبر 2024):

الأهلي (مصر) - استاد أبيدجان (كوت ديفوار) / شباب بلوزداد- اورلاندو بيراتس (جنوب افريقيا)

الجولة الثانية (8-6 ديسمبر 2024):

أورلاندو بيراتس – الأهلي/ استاد ابيدجان - شباب بلوزداد

الجولة الثالثة (13-15 ديسمبر 2024):

الأهلي - شباب بلوزداد/ استاد ابيدجان - اورلاندو بيراتس

الجولة الرابعة (3-5 جانفي 2025):

شباب بلوزداد – الأهلي/ اورلاندو بيراتس - استاد ابيدجان

الجولة الخامسة (12-10 جانفي 2025):

استاد أبيدجان – الأهلي / اورلاندو بيراتس - شباب بلوزداد

الجولة السادسة (19-17 يناير 2025):

الأهلي - أورلاندو بيراتس / شباب بلوزداد- استاد ابيدجان

**برنامج مباريات اتحاد العاصمة:**

الجولة الأولى (27-26 نوفمبر):

اتحاد الجزائر(الجزائر) - اوراوا ونايتد (بوتسوانا)/ اساك ميموزا (كوت ديفوار) - اساك جاراف (السنغال)

الجولة الثانية (8-6 ديسمبر):

اساك جاراف (السنغال) - اتحاد الجزائر (الجزائر)/ أوراوا ونايتد (بوتسوانا) - اساك ميموزا (كوت ديفوار)

الجولة الثالثة (13-15 ديسمبر):

اتحاد الجزائر (الجزائر) - اساك ميموزا (كوت ديفوار)/ أوراوا ونايتد (بوتسوانا) - اساك جاراف (السنغال)

الجولة الرابعة (5-3 يناير 2025):

اساك ميموزا (كوت ديفوار) - اوراوا ونايتد (بوتسوانا)/ اساك جاراف (الجزائر)/ اساك جاراف (السنغال) - أوراوا ونايتد (بوتسوانا)

الجولة الخامسة (12-10 يناير 2025):

أوراوا ونايتد (بوتسوانا) - اتحاد الجزائر (الجزائر)/ اساك جاراف (السنغال) - اساك ميموزا (كوت ديفوار)

الجولة السادسة والأخيرة (19-17 يناير 2025):

اتحاد الجزائر (الجزائر) - اساك جاراف (السنغال)/ اساك ميموزا (كوت ديفوار) - اوراوا ونايتد (بوتسوانا)

**برنامج مقابلات شباب قسنطينة:**

الجولة الاولى (26 - 27 نوفمبر 2024) :

النادي الصفاقسي (تونس) - شباب قسنطينة (الجزائر)/ سيمبا (تنزانيا) - برافوس دو ماكيس (الانغولي)

الجولة الثانية (8 ديسمبر 2024) :

برافوس دو ماكيس (أنغولا) - النادي الصفاقسي (تونس)/ شباب قسنطينة (الجزائر) - سيمبا (تنزانيا)

الجولة الثالثة (15 ديسمبر 2024) :

سيمبا (تنزانيا) - النادي الصفاقسي (تونس)/ برافوس دوماكيس (أنغولا) - شباب قسنطينة (الجزائر)

الجولة الرابعة (5 يناير 2025) :

النادي الصفاقسي (تونس) - سيمبا (تنزانيا)/ شباب قسنطينة (الجزائر) - برافوس دوماكيس (أنغولا)

الجولة الخامسة (12 يناير 2025) :

شباب قسنطينة (الجزائر) - النادي الصفاقسي (تونس)/ برافوس دو ماكيس (انغولا) - سيمبا (تنزانيا)

الجولة السادسة (19 يناير 2025):

النادي الصفاقسي (تونس) - برافوس دو ماكيس (انغولا)/ سيمبا (تنزانيا) - شباب قسنطينة (الجزائر).

نور قداش

### التواريخ الجديدة سيعلن عنها لاحقا

## تأجيل داربي المولودية ضد الاتحاد والسياربي ضد والساورة

تم تأجيل لقائي اتحاد الجزائر- مولودية الجزائر وشباب بلوزداد-شبيبة الساورة، لحساب الجولة السابعة من بطولة الرابطة الأولى موبيليس لكرة القدم، إلى تاريخ لاحق، وذلك "لأسباب تنظيمية"، حسبما افاد به بيان للرابطة المحترفة لكرة القدم.

وأوضحت الهيئة المسيرة للمنافسة على موقعها الالكتروني،أن "الرابطةالمحترفة لكرة القدم تعلم أن اللقاءين المبرمجين بالجزائر العاصمة يومي 4 و 5 نوفمبر 2024، بين شباب بلوزداد وشبيبة الساورة واتحاد الجزائر ومولودية الجزائر، لحساب الجولة الـ7 من البطولة، سيؤجلان، وذلك لأسباب تنظيمية مرتبطة باحتفالات الذكرى الـ70 لاندلاع ثورة الفاتح من نوفمبر 1954 المجيدة".

وستنطلق الجولة الـ7 من البطولة يوم السبت 2 نوفمبر بإجراء خمس مقابلات، منها مقابلة مولودية وهران ضد شباب قسنطينة، وستتواصل يوم الأحد 3 نوفمبر بلقاء بين الصاعدين الجديدين أولمبيك اقبو وترجي مستغانم.

وخلص بيان الهيئة الكروية في الأخير، إلى أن "التواريخ الجديدة لهذين اللقاءين سيعلن عنها لاحقا".

ق ر

### "ماركا" الإسبانية و"ديلي ميل" الانجليزية

# السيتي يقيد هالاند بعقد جديد ..راتب مغر وثغرة للرحيل

قالت تقارير صحفية إن إدارة نادي مانشستر سيتي الإنجليزي اقتربت من حسم التجديد لمهاجم الفريق النرويجي إيرلينغ هالاند.

وذكرت صحيفة "ماركا" الإسبانية في تقرير لها أن هالاند سيوقع عقد تجديد طويل الأمد براتب مغر مع مانشستر سيتي.

ويأتي هذا العقد بالتزامن مع البداية المذهلة للمهاجم القناص مع مانشستر سيتي هذا الموسم، عبر تسجيل 7 أهداف في أول 3 مباريات بالدوري الإنجليزي الممتاز "بريميرليغ".

وعلى مدار موسمين مع مانشستر سيتي، توج هالاند بلقبين للدوري الإنجليزي الممتاز، ولقب لدوري أبطال أوروبا، بالإضافة لعدة كؤوس أخرى.

وتوج هالاند مرتين على التوالي هدافاً للدوري الإنجليزي الممتاز، مما جعله من جديد يظهر كهدف لنادي ريال مدريد الإسباني.

وأوضح التقرير الإسباني أن عرض مانشستر سيتي المغري لهالاند من أجل التجديد سيتضمن شرطاً جزائياً يسمح له بالرحيل.

وأشارت "ماركا" إلى أن العرض سيجعل هالاند اللاعب الأعلى أجراً في تاريخ الدوري الإنجليزي الممتاز، وسيتجاوز زميله البلجيكي كيفن دي بروين.

ويحصل دي بروين على 425 ألف جنيه إسترليني في الأسبوع، أكثر بـ50 ألفا من راتب هالاند الحالي.

إلا أن صحيفة "ديلي ميل" أكدت على أن هالاند يحصل على راتب إجمالي يصل بحساب المكافآت الضخمة إلى 850 ألف استرليني في الأسبوع.

أما الشرط الجزائي الذي لم يتم الإعلان عن تفاصيله فإنه سيسمح للدولي النرويجي الحق في المستقبل بالانتقال إلى ريال مدريد.

وجاء الاتفاق على وضع الشرط الجزائي بناء على طلب وكيلته رافاييلا بيمينيتا، ووالده ألف إنجي هالاند، كي يبقى مستقبل اللاعب بيده.

### التصنيف أجراه موقع (جيف مي سبورت)

## سيطرة أنجليزية..أغلى 20 فريقا في كرة القدم العالمية

صنّف موقع بريطاني أغلى 20 فريقا لكرة القدم في العالم خلال الوقت الحالي، وهيمنت فرق الدوري الإنجليزي الممتاز على المراكز الأولى، بما تضمه من أبرز وأغلى نجوم الساحرة المستديرة في العالم.

وضم التصنيف، الذي أجراه موقع (جيف مي سبورت) 6 فرق من الدوري الإنجليزي الممتاز، بما في ذلك مانشستر سيتي وليفربول وأرسنال، في المراكز العشرة الأولى.

وفي ما يلي أغلى 20 فريقا في العالم:

مانشستر سيتي الإنجليزي: 1.087 مليار جنيه إسترليني. أرسنال الإنجليزي: 959.3 مليون جنيه إسترليني.

ريال مدريد الإسباني: 890.9 مليون جنيه إسترليني. باريس سان جيرمان الفرنسي: 873.7 مليون جنيه إسترليني.

بايرن ميونخ الألماني: 795.6 مليون جنيه إسترليني. تشلسي الإنجليزي: 794.8 مليون جنيه إسترليني.

ليفربول الإنجليزي: 788.8 مليون جنيه إسترليني. برشلونة الإسباني: 719.4 مليون جنيه إسترليني.

توتنهام الإنجليزي: 665.5 مليون جنيه إسترليني. مانشستر يونايتد الإنجليزي: 628.7 مليون جنيه إسترليني.

أستون فيلا الإنجليزي: 553 مليون جنيه إسترليني. نيوكاسل الإنجليزي: 546.2 مليون جنيه إسترليني.

إنتر ميلان الإيطالي: 532.5 مليون جنيه إسترليني. باير ليفركوزن الألماني: 509.3 مليون جنيه إسترليني.

ميلان الإيطالي: 456.4 مليون جنيه إسترليني. نابولي الإيطالي: 439.2 مليون جنيه إسترليني.

### حسب موقع "ترانسفير ماركت" المتخصص

# من العالم الاول الى الخامس.. أرقام وإحصائيات الأندية الاوروبية

حسب موقع "ترانسفير ماركت" المتخصص في أرقام وإحصائيات اللاعبين والأندية والمنتخبات، فإن ريال مدريد (حامل اللقب) هو الفريق الأكثر قيمة في المسابقة بقيمة 1.34 مليار يورو، متبوعا بمانشستر سيتي بقيمة 1.27 مليار يورو.

المستوى الأول

ريال مدريد الإسباني: 1.34 مليار يورو.

مانشستر سيتي الإنجليزي: 1.27 مليار يورو.

باريس سان جيرمان الفرنسي: 969 مليون يورو.

بايرن ميونخ الألماني: 947 مليون يورو.

ليفربول الإنجليزي: 913 مليون يورو.

برشلونة الإسباني: 875 مليون يورو.

إنتر ميلان الإيطالي: 647 مليون يورو..

لايبزيغ الألماني: 517 مليون يورو.

بوروسيا دورتموند الألماني: 510 ملايين يورو.

المستوى الثاني

أرسنال الإنجليزي: 1.20 مليار يورو.

ميلان الإيطالي: 583 ملون يورو.

يوفنتوس الإيطالي: 581 مليون يورو.

باير ليفركوزن الألماني: 652 مليون يورو

أتلتيكو مدريد الإسباني: 537 مليون يورو.

أتالانتا الإيطالي: 449 مليون يورو.

بنفيكا البرتغالي: 339 مليون يورو.

شاختار دونيتسك الأوكراني: 162 مليون يورو.

كلوب بروج البلجيكي: 137 مليون يورو.

المستوى الثالث

سبورتنغ لشبونة البرتغالي: 396 مليون يورو.

فينورد الهولندي: 306 ملايين يورو.

آيندهوفن الهولندي: 306 ملايين يورو.

ليل الفرنسي: 241 مليون يورو

سالزبورغ النمساوي: 176 مليون يورو.

سيلتيك الأسكتلندي: 107 ملايين يورو.

دينامو زغرب الكرواتي: 71.8 مليون يورو

النجم الأحمر الصربي: 67.9 مليون يورو.

يونغ بويز السويسري: 63.2 مليون يورو.

المستوى الرابع

القيمة السوقية لأستون فيلا قدر بـ610 ملايين يورو (رويترز)

أستون فيلا الإنجليزي: 610 ملايين يورو.

موناكو الفرنسي: 364 مليون يورو.

شتوتغارت الألماني: 296 مليون يورو.

بولونيا الإيطالي: 268 مليون يورو.

جيرونا الإسباني: 198 مليون يورو.

بريست الفرنسي: 107 ملايين يورو.

سبارتا براغ التشيكي: 74.9 مليون يورو.

سلوفان براتيسلافا سلوفاكي: 21.4 مليون يورو.

شتورم غراتس النمساوي: 60.9 مليون يورو.

### قبل الأوان جولتين من النهاية

# 4 منتخبات تضمن التأهل إلى كأس أمم أفريقيا بالمغرب

لم يتأخر المنتخب الجزائري في حسم تأهله إلى نهائيات كأس الأمم الأفريقية لكرة القدم المقررة عام 2025، بتحقيق فوزه الرابع تواليا، وجاء على حساب مضيفه التوغولي 0-1 في لومي، في الجولة الرابعة من منافسات المجموعة الخامسة، ليلحق بكل من بوركينا فاسو والكاميرون والمغرب المضيف، الذي يخوض التصفيات للبقاء في الأجواء التنافسية.

منتخب "الخضر" يحسم مكانته

على ملعب كيفي، ارتأى المدرب السويسري لمنتخب "الخضر" فلاديمير بيتكوفيتش إراحة عدد من نجومه، وقبل انقضاء ثلث ساعة من عمر اللقاء افتتحوا التسجيل عبر ركلة جزاء احتسبها الحكم إثر تعرض غويري للعرقلة من ماوونا أميفور، انبرى لها لاعب الوسط رامي بن سبعيني وسددها خادعة في الشباك التوغولية 18.

ورفع المنتخب الجزائري رصيده إلى 12 نقطة كاملة في الصدارة بفارق 5 نقاط عن غينيا الاستوائية الثانية، التي أسقطت ليبيريا في الوقت القاتل بالفوز عليها 1-2 في مونروفيا. سجل للفائزة لويس أسوي (20) ودوريان هانزا (4+90)، وللخاسرة وليام غيبسون (53.

ونتيجة الخسارة أمام الجزائر، تجمد رصيد توغو عند نقطتين في المركز الثالث، مقابل نقطة لليبيريا الأخيرة.

تأهل الكاميرون

وحجزت الكاميرون بطاقتها الى النهائيات، بعدما جددت تفوقها على مضيفتها كينيا 0-1 في كمبالا ضمن منافسات المجموعة الرابعة.

ويدين منتخب "الأسود غير المروضة" بالفوز الى لاعب دي سي يونايتد الأميركي بوريس إينو تاكانغ، الذي دخل مطلع الشوط الثاني وسجل هدف اللقاء الوحيد (63).

ورفعت الكاميرون، الفائزة باللقب القاري 5 مرات آخرها عام 2017، رصيدها إلى 10 نقاط في الصدارة بفارق نقطتين أمام زيمبابوي، وكينيا ثالثة بأربع نقاط، وناميبيا أخيرة بلا رصيد.

### خلال الدورة المالية 2024 2027-

# يويفا يقر توزيعا جديدا لأرباحه المليارية على الأندية الأوروبية

وافقت اللجنة التنفيذية للاتحاد الأوروبي لكرة القدم (يويفا)، على كيفية توزيع الأموال الخاصة ببطولات الأندية القارية للرجال في شكلها الجديد، وذلك خلال الدورة المالية 2024 2027-

وكشف عن هذا التوزيع لأول مرة في سبتمبر من العام الماضي، بعد الاتفاق على مذكرة تفاهم بين يويفا، واتحاد الأندية الأوروبية (إيكا.)

وسيُخصص 3.713 مليارات يورو للأندية التي تشارك في المراحل الجديدة ببطولات دوري الأبطال والدوري الأوروبي ودوري المؤتمر، من إجمالي 4.4 مليارات يورو (4.7 مليارات دولار)، المتوقعة أرباحا في كل عام من تلك الدورة.

وتظل النسبة المئوية للتقسيم بين المسابقات كما هي في الدورة الحالية، حيث تحصل أندية دوري أبطال أوروبا على 74.38%، التي من المتوقع أن تصل إلى مليارين و467 ألف يورو.

وكشف نادي مانشستر سيتي الإنجليزي في أحدث حساباته، أنه حصل على 113.85 مليون جنيه إسترليني (143.06 مليون دولار)، منذ وصوله إلى نهائي دوري أبطال أوروبا الموسم الماضي.

وأشارت مصادر رفيعة المستوى في يويفا لوكالة الأنباء البريطانية (بي إيه ميديا)، إلى أن الفريق الفائز في موسم 2024 – 2025 يمكن أن يتوقع كسب المزيد قليلا؛ بسبب زيادة الإيرادات بما يصل إلى حوالي 140 مليون جنيه إسترليني.

غوتيريش:

# لا يوجد بديل للأونروا في الأراضي الفلسطينية ولا غنى عنها

● يعدها سمير.ب

أكد الأمين العام للأمم المتحدة أنطونيو غوتيريش، إن تطبيق قانون يحظر على وكالة الأمم المتحدة لغوث وتشغيل اللاجئين الفلسطينيين (الأونروا) العمل في الاراضي الفلسطينية المحتلة، ستكون له عواقب مدمرة على اللاجئين الفلسطينيين في الأراضي الفلسطينية المحتلة، وهو أمر غير مقبول.

وأضاف الامين الاممي في بيان له، "لا يوجد بديل للأونروا، وكما قلت من قبل، فإن الأونروا لا غنى عنها" مشددا على أن تطبيق هذه القوانين سيكون مضرا بحل النزاع الصهيوني الفلسطين، واحلال السلام والأمن في المنطقة ككل.

وذكر غوتيريش أنه سيعرض الأمر على الجمعية العامة للأمم المتحدة المكونة من 193 عضوا.

أدانت وكالة الأمم المتحدة لغوث وتشغيل اللاجئين الفلسطينيين (الأونروا) قرار الكيان الصهيوني حظر أنشطتها في الاراضي الفلسطينية المحتلة بما فيها مدينة القدس، ووصفت الخطوة بأنها "مشينة".

وقالت المتحدثة باسم "الأونروا"، جولييت توما، في تصريح الثلاثاء، أن "هذا القرار المشين اذا تم تنفيذه فسيشكل كارثة بما يشمل التأثير المحتمل على العملية الإنسانية في غزة وفي عدة أجزاء من الضفة الغربية" اللتان تتعرضان لحرب ابادة صهيونية.

وشددت على أن الوكالة هي المزود الرئيسي "للمأوى والغذاء والرعاية الصحية الأولية" في قطاع غزة.

من جانبه، قال المستشار الإعلامي ل"لأونروا"، عدنان أبو حسنة، أن قرار الكيان الصهيوني حظر الوكالة من العمل في الاراضي الفلسطينية المحتلة "يعني انهيار عملية الإغاثة الإنسانية برمتها".

ووصف فيليب لازاريني، المفوض العام "للأونروا" الحظر بأنه "لن يؤدي سوى لتعميق معاناة الفلسطينيين وخاصة في غزة"

بدوره اعتبر البرلمان العربي، قرار الاحتلال الاستيلاء على مقر "الأونروا" في القدس الشرقية وتحويله إلى مستعمرة، "تعديا سافرا وانتهاكا صارخا" للقانون الدولي ولقرارات الأمم المتحدة، محذرا من التداعيات المروعة للوضع الإنساني المتردي والمجاعة وانهيار المنظومة الصحية في قطاع غزة.

عبر الإبادة الجماعية

## خبيرة أممية تتهم الكيان بالسعي لاستئصال الفلسطينيين

اتهمت خبيرة الأمم المتحدة فرانشيسكا ألبانيز إسرائيل بالسعي إلى "استئصال الفلسطينيين" من أراضيهم عبر "الإبادة جماعية".

وقالت الخبيرة المكلفة من قبل مجلس حقوق الإنسان، وهي المقررة الخاصة المعنية بوضع حقوق الإنسان في الأراضي الفلسطينية المحتلة عام 1967، "يبدو أن الإبادة الجماعية للشعب الفلسطيني هي وسيلة لتحقيق غاية: الطرد الكامل أو استئصال الفلسطينيين من الأرض التي ترتبط بها هويتهم بشكل أساسي وتطمع فيها إسرائيل علنا وبخلاف القانون".

وقالت إن "الإبادة الجماعية في غزة هي قصة مأساة متوقعة، وقد تمتد إلى فلسطينيين آخرين يخضعون لسلطة إسرائيل"، معتبرة أن "السعي لتحقيق هدف إسرائيل الكبرى يهدد بمحو السكان الفلسطينيين الأصليين".

وأضافت الخبيرة الحقوقية الإيطالية أن "تصريحات وأفعال القادة الإسرائيليين تعكس نية للإبادة الجماعية ومسارا لتحقيقها، ولطالما استشهدوا في كثير من الأحيان بقصة عماليق التوراتية لتبرير إبادة الغزيين عبر محو غزة وتهجير الفلسطينيين عن طريق العنف، مما يجعل الفلسطينيين ككل أهدافا مشروعة".

وبدعم أميركي واسع، يشن جيش الاحتلال الإسرائيلي منذ 7 أكتوبر/ تشرين الأول 2023 حربا مدمرة على قطاع غزة خلفت أكثر من 43 ألفا و61 شهيدا و101 ألف و223 مصابا منذ بداية الحرب، معظمهم أطفال ونساء، وما يزيد على 10 آلاف مفقود، وسط دمار هائل ومجاعة قاتلة.

وفي استهانة بالمجتمع الدولي، تواصل تل أبيب الحرب متجاهلة قرار مجلس الأمن الدولي بوقفها فورا، وأوامر محكمة العدل الدولية باتخاذ تدابير لمنع أعمال الإبادة الجماعية ولتحسين الوضع الإنساني الكارثي بقطاع غزة.

مسؤولون أميركيون لـ"وول ستريت جورنال":

# البنتاغون يخشى نفاد الصواريخ الاعتراضية دون القدرة على التعويض

أفادت صحيفة "وول ستريت جورنال" الأميركية نقلاً عن مسؤولين أميركيين، بأنّ "البنتاغون" يخشى نفاد مخزونه من الصواريخ الاعتراضية ومن الممكن ألا يتمكن من تعويضها.

وقالت الصحيفة إنّ "البنتاغون" بات يعاني من نقص في بعض أنواع صواريخ الدفاع الجوي، الأمر الذي يُثير تساؤلات حول استعداداته للتدخل في الشرق الأوسط وأوروبا والصراع المحتمل في المحيط الهادئ.

وأشارت إلى أنّ الصواريخ الاعتراضية أصبحت بسرعة كبيرة أكثر الذخائر المطلوبة خلال الأزمة في الشرق الأوسط، حيث تواجه "إسرائيل" تهديداً متزايداً من الصواريخ والطائرات من دون طيار.

كما لفتت الصحيفة إلى أنّ النقص يصبح أمراً مقلقاً، ولا سيما بعد الضربات الإسرائيلية ضد إيران، والتي يخشى المسؤولون الأميركيون أن تؤدي إلى موجةٍ أخرى من الهجمات المضادة من قبل طهران.

وتعدّ "الصواريخ القياسية" التي تُطلق عادةً من السفن وتأتي من أنواع مختلفة، من بين الصواريخ الاعتراضية الأكثر شيوعا التي استخدمتها الولايات المتحدة للدفاع عن "إسرائيل" من الاستهدافات الصاروخية الإيرانية، وهي ضرورية لوقف الاستهدافات اليمنية للسفن الإسرائيلية أو الغربية المتوجهة إلى الموانئ الإسرائيلية من خلال البحر الأحمر.

وقال المسؤولون الأميركيون إنّ الولايات المتحدة أطلقت أكثر من 100 صاروخ قياسي منذ الـ7 من تشرين الأول/أكتوبر 2023.

ولا تكشف وزارة الدفاع الأميركية علنا عن مخزوناتها لأنّها "معلومات سرية" تخشى واشنطن من أن تستثمرها دول محور المقاومة.

ويثير الاستخدام المكثف لمخزون البنتاغون المحدود من الصواريخ الاعتراضية مخاوف بشأن واشنطن وحلفائها على مواكبة الطلب المرتفع غير المتوقع الناجم عن الحرب الإسرائيلية على دول في الشرق الأوسط، وكذلك دعم واشنطن لكييف.

ويخشى البنتاغون أن ينفد مخزونه بشكل أسرع مما يتم إنتاجه، ما يجعل الولايات المتحدة عُرضة لصراع محتمل مع الصين في المحيط الهادئ.

وبيّنت الصحيفة،أنّ الولايات المتحدة "لم تطور قاعدة صناعية دفاعية مخصصة لحرب استنزاف واسعة النطاق في كل من أوروبا والشرق الأوسط، مع تلبية معايير استعدادها الخاصة".

نكاية في ترامب..

## هاريس تختار هذا الموقع لمرافعتها الأخيرة

تعتزم كامالا هاريس، نائبة الرئيس الأميركي والمرشحة الديمقراطية لانتخابات الرئاسة الأميركية، حث الأميركيين على طي صفحة دونالد ترامب عندما تتلو على أنصارها مرافعتها الأخيرة خلال تجمع انتخابي في المكان الذي حشد فيه منافسها مؤيديه قبل اقتحام مقر الكونغرس الأميركي (الكابيتول) في 6 يناير/كانون الثاني 2021.

ومع تعادل نتائجهما في استطلاعات الرأي قبل أسبوع تماما من يوم الانتخابات، قالت حملة هاريس إنها اختارت الموقع الرمزي لتعزيز حجتها بأن الرئيس الجمهوري السابق يشكل تهديدا للديمقراطية الأميركية.

لكن مسؤولا كبيرا في الحملة قال إن هاريس ستوجه أيضا رسالة "متفائلة ومليئة بالأمل"، وسط تململ في الحزب من أنها تركز كثيرا على ترامب وليس بما يكفي على سياساتها.

ستخاطب هاريس حوالي 20 ألف شخص في حديقة "إليبس" خارج البيت الأبيض، حيث ألقى ترامب خطابه الناري الذي كرر فيه مزاعمه بأنه فاز في انتخابات 2020.

بعدها، توجه أنصار ترامب إلى مبنى الكابيتول واقتحموه لتعطيل إجراءات التصديق على فوز جو بايدن، وأسفر الهجوم عن مقتل 5 أشخاص على الأقل وإصابة 140 شرطيا.

وقالت حملة هاريس، في بيان، إن المدعية العامة السابقة ستقدم "مرافعة ختامية.. وتؤكد أن الوقت قد حان لطي صفحة ترامب ورسم طريق جديد للمضي قدما".

من جانبه، سيحاول ترامب، الذي يبلغ من العمر 78 عاما وهو أكبر مرشح رئاسي في تاريخ الولايات المتحدة، التقليل من أهمية تجمع هاريس من خلال إلقاء تصريحات في منتجع مارالاغو في فلوريدا، ثم سيتوجه إلى أنصاره في ألينتاون وهي مدينة صناعية في ولاية بنسلفانيا التي ربما تكون الأكثر أهمية من بين الولايات السبع المتأرجحة، التي من المتوقع أن تحسم نتيجة الانتخابات.

المغرب:

# الاحتجاجات الحاشدة ضد التطبيع تقلق المخزن و تزعج الصهاينة

أكد تقرير حديث صادر عن "المعهد الملكي للدراسات الاستراتيجية" بالمغرب أن خروج المغاربة في آلاف التظاهرات والمسيرات احتجاجا على العدوان الصهيوني المتواصل على غزة ورفضا للتطبيع مع الكيان الصهيوني أزعج الصهاينة، و اقلق المخزن.

و حسب ما ذكرته تقارير إعلامية محلية، فان الاحتجاجات الشعبية الحاشدة المطالبة بإسقاط التطبيع تقلق المخزن الذي وجد نفسه في حرج مع شركائه الصهاينة الذين انزعجوا من المسيرات الشعبية الرافضة لوجودهم بالمملكة و المطالبة بطردهم و المنددة بمحاولات منح الجنسية لأبناء و أحفاد اليهود.

و فشل المخزن في فرض التطبيع على الشعب المغربي، و الذي بقي محصورا في الجانب الرسمي فقط، و هذا رغم المقاربة الأمنية التي اعتمدها في قمع المتظاهرين و إحالة العديد من مناهضي التطبيع و الداعمين للقضية الفلسطينية على المحاكمات الصورية بتهم جاهزة.

و منذ 7 أكتوبر 2023 يواصل المغاربة انتفاضتهم الشعبية ضد التطبيع حيث خرجوا في أكثر من 500 مسيرة، بينها أكثر من 8 مسيرات مليونية، بالإضافة إلى أكثر من 6500 مظاهرة شعبية عبر مختلف أرجاء البلاد، مطالبين النظام الرسمي بفك الارتباط مع الصهاينة و طردهم من المملكة، في وقت يمعن فيه المخزن في علاقاته مع هذا الكيان المحتل الذي يهدد الأمن و السلم الدوليين.

و الجمعة الماضي فقط، أحصت الهيئة المغربية لنصرة قضايا الأمة، في بيان لها، 112 مظاهرة ب56 مدينة مغربية رفع المشاركون فيها شعارات تندد بالمجازر المستمرة في غزة و جباليا على وجه الخصوص، وبالعدوان الهمجي على لبنان، مجددين رفضهم للتطبيع الرسمي مع الكيان المجرم و داعين الدولة المخزنية إلى وقف كل علاقاتها مع الكيان المحتل.

و في سياق ذي صلة، أكدت الناشطة السياسية والنائبة البرلمانية عن الحزب الاشتراكي الموحد، نبيلة منيب، في تصريحات صحفية، رفضها القاطع للملتمس التشريعي الذي يسعى إلى منح الجنسية المغربية لجميع أبناء وأحفاد اليهود المغاربة، معتبرة أن "معظم اليهود الذين كانوا في المغرب هاجروا إلى الكيان الصهيوني، ومنهم من شارك في جرائم حرب ضد الفلسطينيين".

## تأويل الأحلام

يدل في المنام على شتات شمل الأهل وموتهم، وخراب المدينة يدل على موت ملكها أو ظلمه، كما أن موت الملك يدل على خراب المدينة.
ومن رأى: أن مدينة خربت من الزلازل أو غيرها فانه يحكم على أحد بالقتل.
ومن رأى: قرية عامرة خربت، ومزارعها تعطلت، فإن ضلالة أو مصيبة تقع لأصحابها، وإن رآها عامرة فهو صلاح دين أهلها.
ومن رأى: الدنيا خربت من المزارع والمساكن، ورأى نفسه في خراب، مع حسن هيئة من اللباس والمركب فإنه دنيا يصيبها في ضلالة.
ومن رأى: حيطان الدار خربت من سيل فهو موت امرأته.
ومن رأى: أن بيته سقط عليه، وكان هناك غبار فهو حصبة. وربما كان سقوط السقف عليه نكبة.
ومن رأى: خراباً عاد عمرانا صحيحاً، فإن ذلك صلاح في دين صاحبه، ورجوعه من الضلالة إلى الهدى.
ومن رأى: سقوط شيء من داره أو قصره أو بيته إلى الداخل، وكان له غائب، قدم عليه، وإن هدمت الريح داراً فهو موت في ذلك المكان على يد سلطان جائر.
ومن رأى: أنه يهدم داراً أو بنيانا عتيقاً فيصيبه هم وشر.

## عظماء اسلموا

### الدكتور غاري ملير

هو الدكتور غاري ملير Gary Miller، أحد أعضاء هيئة التدريس في جامعة الملك فهد للبترول والمعادن في قسم الرياضيات. كان من المبشرين النشطين جداً في الدعوة النصرانية، وأيضًا هو من الذين لديهم علم غزير بالكتاب المقدس، وكان يحب الرياضيات بشكل كبير؛ لذلك كان يحب المنطق أو التسلسل المنطقي للأمور.

قصة إسلام الدكتور غاري ملير

في أحد الأيام أراد أن يقرأ القرآن بقصد أن يجد فيه بعض الأخطاء التي تعزز موقفه عند دعوته المسلمين للدين النصراني، كان يتوقع أن يجد القرآن كتابًا قديمًا مكتوبًا منذ 14 قرنًا يتكلم عن الصحراء وما إلى ذلك، لكنه دهش لما وجده فيه، واكتشف أن هذا الكتاب يحتوي على أشياء لا توجد في أيّ كتاب آخر في هذا العالم. كان يتوقع أن يجد بعض الأحداث العصبية التي مرت على النبي صلى الله عليه وسلم؛ مثل وفاة زوجه خديجة رضي الله عنها، أو وفاة بناته وأولاده، لكنه لم يجد شيئًا من ذلك، بل الذي جعله في حيرة من أمره أنه وجد أن هناك سورة كاملة في القرآن تسمى (سورة مريم)، وفيها تشريف لمريم عليها السلام لا يوجد له مثيل في كتب النصارى، ولا في أناجيلهم! ولم يجد سورة باسم عائشة أو فاطمة رضي الله عنها. وكذلك وجد أن عيسى -عليه السلام- ذُكر بالاسم 25 مرة في القرآن، في حين أن النبي محمدًا صلى الله عليه وسلم لم يذكر إلا خمس مرات فقط، فزادت حيرة الرجل. أخذ يقرأ القرآن بتمعّن أكثر لعله يجد ما يؤخذ عليه، ولكنه صعق بآية عظيمة وعجيبة ألا وهي: ﴿أَفَلَا يَتَدَبَّرُونَ الْقُرْآنَ وَلَوْ كَانَ مِنْ عِنْدِ غَيْرِ اللَّهِ لَوَجَدُوا فِيهِ اخْتِلَافًا كَثِيرًا﴾ ﴿النساء: 82﴾.

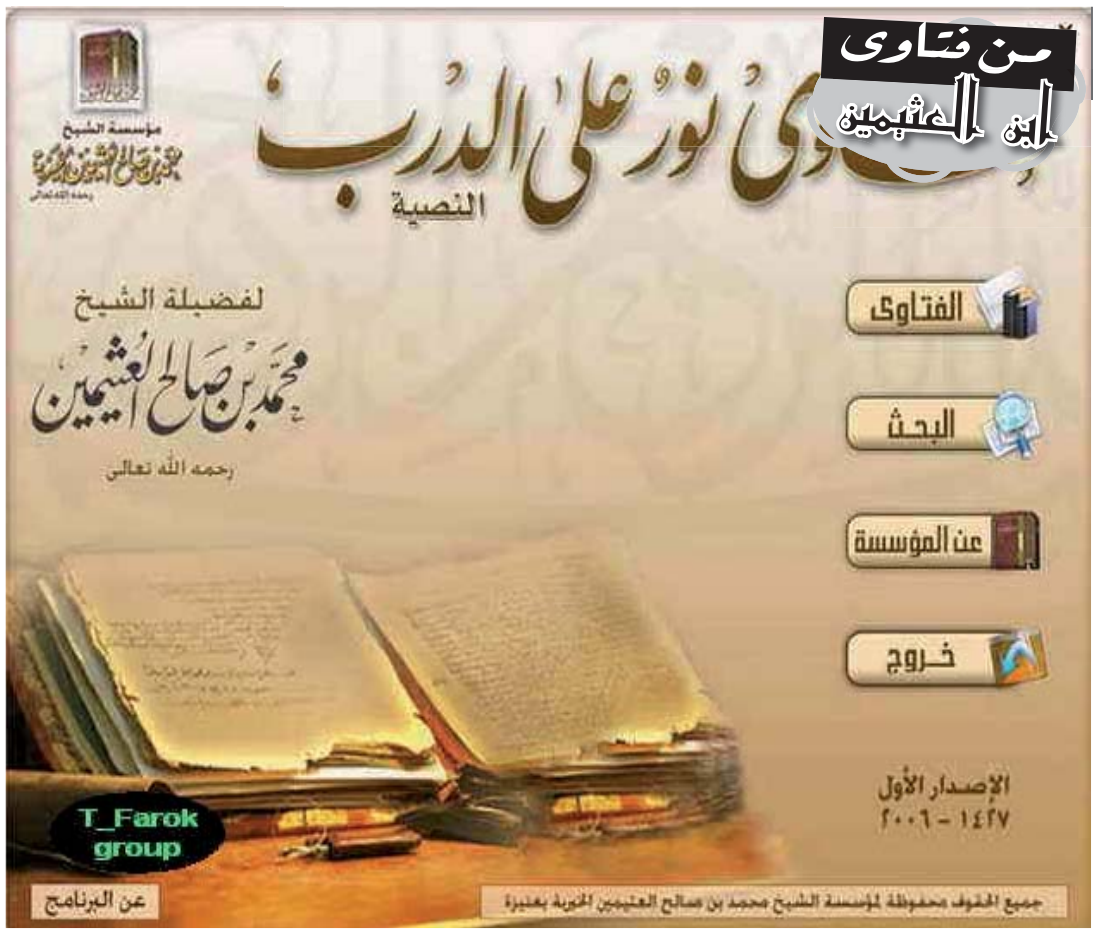


## السؤال: يستفسر الكثير من الناس عن كيفية الرقية الشرعية ؟؟؟

الجواب: الرقية الشرعية هو الرقية بالآيات والدعوات الطيبة، هذه الرقية الشرعية، الرقية بالقرآن، أو بالدعوات الطيبة. يرقي بالفاتحة بآية الكرسي بغيرها من الآيات قل هو الله أحد، بالمعوذتين بغيرها هذه هي الرقية الشرعية، أو بالدعاء يدعوا له: (أذهب البأس رب الناس واشفه أنت الشافي لا شفاء إلا شفاؤك شفاء لا يغادر سقما)، (بسم الله أرقيك من كل شيء يؤذيك، من شر كل نفس أو عين حاسد، الله يشفيك بسم الله أرقيك)، أو: (اللهم اشفه وعافه، اللهم أنزل عليه الشفاء، اللهم أبرؤه من مرضه، وما أشبه ذلك الدعوات الطيبة. القرآن فيه شفاء للناس ورحمة، نرجو أن تذكروا الآيات التي يشرع قراءتها على المريض، وعدد المرات، وكيفية النفث - جزاكم الله خيرا -؛ لأن عندنا شخص مصاب بمرض ونريد أن نقرأ عليه؟ كل القرآن شفاء، كل القرآن شفاء من أوله إلى آخره، وإذا قرأ الفاتحة فهي أعظم سورة في القرآن، كررها كما قرأها الصحابة على اللديغ لما مر عليه في بعض أحياء العرب، قرأ عليه بعض الصحابة سورة الفاتحة وكررها فشفاه الله، فإذا قرأ سورة الفاتحة وقرأ معها آية الكرسي، أو بعض الآيات الأخرى، كله طيب، وإذا قرأ: قل هو الله أحد، وقل أعوذ برب الفلق، وقل أعوذ برب الناس، ثلاث مرات، كان حسنا أيضا، من أسباب الشفاء، وكل القرآن شفاء، إذا قرأ منه ما يسر الله من البقرة من آل عمران من النساء، من المائدة من بقية القرآن كله شفاء، كما قال جل وعلا: قل هو للذين آمنوا هدى وشفاء [(44) سورة فصلت]. وقال سبحانه: وننزل من القرآن ما هو شفاء ورحمة للمؤمنين [(82) سورة الإسراء]. يعني كله شفاء، فإذا تحرى بعض الآيات وقرأها كله طيب، ولكن من أهم ما يقرأ الفاتحة، وآية الكرسي، وقل هو الله أحد، وسورة المعوذتين، كل هذه من أهم ما يقرأ على المريض

**دعاء اليوم**

رب اشرح لي صدري، و يسر لي أمري، و احلل عقدة من لساني يفقهوا قولي، بسم الله الفتاح، اللهم لا سهل إلا ما جعلته سهلا و أنت تجعل الحزن متى شئت سهلا يا أرحم الراحمين.

## الإعجاز علمي في القرآن

### زيت الزيتون... أسرار وإعجاز

: الزيتون وزيته كلاهما ذكر في القرآن الكريم وحظي بمكانة كبيرة ففي سورة النور وصف الحق تبارك وتعالى زيت الزيتون بالصفاء والجودة فهو من الشفافية بذاته، حتى ليكاد يضيء ولم لم تمسسه نار. واشار المولى سبحانه وتعالى إلى فوائد شجرة الزيتون في قوله تعالى " وَشَجَرَةً تَخْرُجُ مِن طُورِ سَيْنَاءَ تَنبُتُ بِالدُّهْنِ وَصِبْغٍ لِّلْآكِلِينَ".. وفى تفسير الظلال " وهي من أكثر الشجر فائدة بزيتها وطعامها وخشبها. وأقرب منابتها من بلاد العرب طور سيناء. عند الوادي المقدس المذكور في القرآن. لهذا ذكر المنبت على وجه خاص، وهي تنبت هناك من الماء الذي أسكن في الأرض وعليه تعيش ".

جاء في تفسير الخازن " تنبت بالدهن "أي تنبت وفيها الدهن وقيل تنبت بثمرة الدهن وهو الزيت " وصبغ للآكلين " الصبغ الإدام الذي يكون مع الخبز ويصبغ به، جعل الله تعالى في هذه الشجرة المباركة إداما وهو الزيتون ودهنا وهو الزيت.

وروى الترمذي وابن ماجه من حديث رسول الله صلى الله عليه وسلم أنه قال: " كلوا الزيت وادهنوا به فإنه من شجرة مباركة " وعن عمر رضي الله عنه قال: قال رسول الله صلى الله عليه وسلم " ائتدموا بالزيت، وادهنوا به فإنه من شجرة مباركة " ◁ أخرجه ابن ماجة ورجالة ثقات وصححه الحاكم ◁.

وقال ابن عباس: في الزيتونة منافع، يسرج بالزيت، وهو إدام ودهان ودباغ، ووقود يوقد بحطبه وتفله، وليس فيه شيء وإلا وفيه منفعة، حتى الرماد يغسل به الابرسيم.. وهي أول شجرة نبتت في الدنيا، وأول شجرة نبتت بعد الطوفان وتنبت في منازل الأنبياء والأرض المقدسة، ودعا لها سبعون نبيا بالبركة ؛ ومنهم إبراهيم، ومنهم محمد صلى الله عليه وسلم فإنه قال: ( اللهم بارك في الزيت و الزيتون ).

## حديث قدسي

عن أبي هريرة. رضى الله عنه. أن رسول الله صلي الله عليه وسلم قال: ×يتنزل ربنا تبارك وتعالى كل ليلة إلى السماء الدنيا، حين يبقي ثلث الليل الآخر فيقول: ×من يدعوني فأستجيب له؟ من يسألني فأعطيه ؟ من يستغفرني فاغفر له؟×

### في شهر الوقاية من الورم الخبيث

# الكشف المبكر عن سرطان المبيض يرفع فرص الشفاء

**مازالت كلمة "سرطان" تُدرج ضمن قاموس المصائب، وغالبا ما يرفق الحديث عن هذا الداء بكلمة "بعيد الشر" ؛ وهي دليل على كونه من أخبث أمراض العصر، في الوقت الذي يحاول المختصون في الصحة، طمأنة المجتمعات ككل، بإمكانية تفادي هذا الأمر، أو بالأحرى الوقاية منه ؛ من خلال تبني سلوكات صحية، ونمطا معيشيا سليما، إلى جانب الكشف المبكر، الذي يسمح بالعلاج قبل تطور السرطان وبلوغه مراحل متقدمة.**

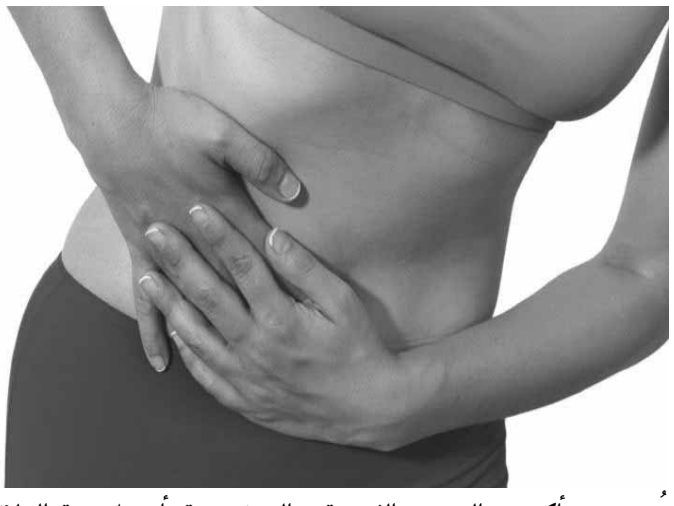

يُعد شهر أكتوبر الوردي الفرصة العالمية للحديث عن سرطان الثدي، والذي يستغله خبراء الصحة كل سنة، للحديث عن سرطانات أخرى تهدد سلامة النساء حول العالم؛ ومنها سرطان المبيض، الذي لا يقل خطورة عن باقي السرطانات، إلا أنه لا يتم الحديث عنه كثيرا، وغالبا ما يكون كموضوع ثانوي خلال الأيام التحسيسية والتوعوية ضد سرطان الثدي.

وحول هذا الموضوع كان لنا حديث مع الدكتورة رانية بن عمار المختصة في أمراض النساء والتوليد، والتي أكدت أن سرطان المبيض لا يتم الحديث عنه كثيرا رغم انتشاره بين كثير من النساء. ويدخل ضمن سرطان الجهاز التناسلي.

وينتشر أكثر بين النساء اللواتي يتراوح سنهن بين 50 و65 سنة. وسببه الرئيس لايزال مجهولا، إلا أنه كغيره من السرطانات، يرجع الأطباء الإصابة به، إلى نظام الحياة ونمطها؛ سواء نوعية الأكل، أو النظافة الشخصية، أو ممارسة العلاقات الجنسية غير السليمة، أو تعاطي الكحوليات أو المخدرات، أو القلق والتوتر، إلى جانب عدم ممارسة أنشطة رياضية تحرق فائض ما نستهلكه من سموم الجسم؛ كالسكريات التي تعد غذاء مثاليا للخلايا السرطانية.

وقالت الطبيبة إن سرطان المبيض يصيب المبيضين، والأنسجة المحيطة بهما، وأن انتشاره في بعض الحالات راجع إلى عدم الإنجاب؛ فعدم الحمل والإنجاب يزيد من فرصة الإصابة به؛ لذا يعد، حسبها، من الضروري إجراء فحوصات كشفية روتينية بعد سن 40، للكشف المبكر عنه، والوقاية من بلوغ مراحل متقدمة من هذا الورم الخبيث.

وككل سرطان، تقول الدكتورة رانية بن عمار، يمكن أن يكون للتاريخ العائلي محفز للاصابة بالورم الخبيث؛ فعند وجود الداء لدى أحد الأقارب؛ كالأم أو العمة أو الخالة أو حتى الجدة، من الضروري المراقبة المستمرة؛ للوقاية، أو رفع فرص العلاج والشفاء.

### تترتب عنها مشاكل نفسية خطيرة

# المفاضلة بين الأبناء تهديد لتماسك الأسرة

**يعاني بعض الأطفال من مشاكل نفسية، قد تكون نتيجة خطأ بسيط في التربية، تترتب عنه آثار سلبية وخيمة على السلامة العقلية والنفسية للطفل، فأكثر ما يحذر منه خبراء الصحة العقلية عند التعامل مع الأبناء ؛ التفرقة بينهم، وشعور الطفل بأنه أقل حظا في حب والديه، مقارنة مع أخ آخر، الأمر الذي يجعله يشعر بعدم الرغبة فيه، ويشعر دائما بعدم الانتماء، ما يعد جد خطير على نفسيته، وقد يولد لديه ردود أفعال، بعضها خطير عليه، وعلى الأسرة والمجتمع كافة.**

يمارس أحيانا بعض الأولياء، أبوة وأمومة تتنافى تماما مع أساسيات التربية السليمة، والتي لابد أن تبنى على معايير جد حساسة، خاصة من حيث تقديم الحب والحنان، وتوفير الشعور بالانتماء والتميز، وغيرها من الأحاسيس التي لابد أن تقدم بكل مبالغة، وبدون البخل فيها، لاسيما وأنها تبني شخصية طفل متزن، وتمنح شعورا بالراحة، يعود بالإيجاب على نفسيته عامة.

يعد الترابط والتقارب بين الإخوة من أكثر العلاقات قدسية، والتي لابد أن تكون مبنية أيضا على حب واحترام متبادل، لاسيما أن أكثر ما يخلق الحساسية بين الأطفال، تلك التفرقة التي يمارسها الآباء بين أطفالهم، في تفضيلهم لطفل مقارنة بآخر، أو عدد منهم مقارنة بطفل آخر.

حول هذا الموضوع، كان لنا لقاء مع الدكتورة النفسانية ريمة بالغربي، مختصة في سيكولوجية الأطفال، والتي حذرت من خطورة التفرقة بين الأطفال عند التربية، مشيرة إلى أن ذلك، من أكثر العوامل التي تساهم في خلق مشاعر الحقد والكراهية والغيرة بين الأطفال، موضحة أن أكثر العلاقات المضطربة بين الإخوة عند بلوغهم الكبر، هي في الأصل، نتيجة ما ولده الآباء "أحيانا عن غير قصد" بين الأطفال، من جو تنافسي، حيث يشعر الأطفال دائما بأنهم لابد أن يتسابق لإرضاء الآباء، والحصول على نفس قدر المحبة أو المعاملة الحسنة مثل باقي الإخوة.

**المعاملة التفضيلية خطر كبير**

أكدت المتحدثة، أن أخطر تفرقة، هي عند تفضيل طفل من أصل اثنين، مثلا، فهنا سوف تكون المعاملة "التفضيلية" جد واضحة، على عكس مثلا، إذا تم تفضيل طفل واحد من أصل ثلاثة أو أربعة أو غير ذلك، فهنا نفسيا، سيكون هناك نوع من "التضامن" بين الإخوة، ويعتمدون مبدأ "إذا عمت خفت"، فلا تسيء كثيرا المعاملة المختلفة بينهم وبين الطفل الآخر.

أضافت أن صغير البيت، هو من يحوز في غالب الأحيان على الاهتمام الخاص من طرف الأولياء، خاصة الأم، وتجد الفتاة محبوبة الأب، لاسيما بكر الأسرة، التي يكون لها دلع خاص، حتى عند كبرها، الأمر الذي يجعل ثالث الأسرة، أي الأوسط، عادة يعاني من الشعور بعدم الانتماء، خاصة إذا كانت معاملات التفضيل بين الإخوة واضحة، ولا تمنح الطفل الاهتمام الذي يبحث عنه.

نبهت المختصة إلى أن ردود أفعال كثيرة تنتج من الطفل الذي يعاني هذا المشكل داخل أسرته، تبدأ في مرحلة أولى، بمحاولة إثارة اهتمام والديه، من خلال قيامه بأفعال قد تكون غير جيدة، كالدخول في مشاكل خارج البيت أو افتعال مشاكل داخل الأسرة، ثم تتطور لديه مشاعر الغضب والكره تجاه إخوانه، وتصدر منه أفعال تمرد، وقد تتطور مشاكله لتصبح نفسية، نلمس آثارها عند تعاملاته مستقبلا وسط المجتمع، كعنف وأنانية، وكره وحقد وتصرفات خطيرة في العموم.

وأضافت المختصة، أنه أحيانا نلاحظ بروز "عقوق الوالدين" عند الأطفال الذين عانوا من هذا الأمر وسط آبائهم، فالطفل الذي لا يشعر بحب وحنان والديه، قد يتصرف معهم بنوع من العقاب، من خلال عقوقهم وعدم احترامهم.

وفي الأخير، شددت ريمة بلغربي، على ضرورة خلق جو من الراحة بين أفراد الأسرة، ومحاولة تقديم معاملة متساوية بينهم، دون جعل أحدهم يشعر بالفرق بينه وبين إخوانه، حتى وإن كانت المحبة أقوى لأحدهم، تقول المتحدثة، وهو أمر طبيعي ومحتمل الحدوث، إلا أنه لابد أن يبقى مخفيا على باقي الأطفال، دون شعورهم بذلك، ما يولد لديهم غيرة، تتطور إلى مشاكل نفسية، قد لا تحمد عقباها.

### مصالح الصحة تصف المرض بالخطير

# تأكيد على أهمية التلقيح ضد الأنفلونزا الموسمية

**أكدت المديرية العامة للوقاية وترقية الصحة لدى وزارة الصحة والسكان وإصلاح المستشفيات، خلال يوم تكويني لفائدة الصحفيّين، على أهمية التلقيح ضد الأنفلونزا ؛ من خلال أخذ أهم الاحتياطات الواجب اتخاذها للوقاية من الإصابة بهذا الفيروس الموسمي، ومضاعفاته، لا سيما مع الانخفاض المحسوس في درجات الحرارة خلال هذه الأيام.**

جاء هذا اليوم التكويني في إطار جهود الوصاية نحو تحول صحي واع، يرتكز على تعزيز ثقافة الوقاية في المجتمع، والتذكير بتقديم خدمة لقاح الأنفلونزا الموسمية في مراكز الرعاية الصحية، ومصالح الطب الجواري بجميع أرجاء الوطن، خصوصا بالنسبة للأشخاص الأكثر حساسية؛ كالمسنين، والمرأة الحامل، والمصابين بالأمراض المزمنة، والذين يعانون من مشاكل تنفسية.

وأكدت، في هذا الصدد، سامية حمادي، مديرة الوقاية ومكافحة الأمراض المتنقلة لدى وزارة الصحة، أن الهدف من هذا التكوين هو تعزيز الثقافة الوقائية في المجتمع، حول الأنفلونزا الموسمية، التي تعد، اليوم، من الأمراض الخطيرة، وكذا تبسيط لغة مخاطبة الإعلام للمجتمع عامة؛ باعتبار أن هذا مشكل صحة عمومية، أخذ خلال السنوات الأخيرة، أبعادا خطيرة ويبقى التلقيح أفضل حماية ضد الأنفلونزا الموسمية.

وأشارت المتحدثة على هامش اليوم التكويني، إلى أن التلقيح آمن، ولا يجب الترويج لبعض الأفكار المساقة حول خطورة التلقيح ضد الأنفلونزا، وأنه مضر بالصحة، لا سيما للمرأة الحامل، موضحة أنه يتم تسجيل عزوف كبير وسط الحوامل، عن أخذ اللقاح؛ خوفا على الجنين، وهذا عكس الحقيقة، مؤكدة أن اللقاح آمن، ويحمي الأم والجنين على السواء، ويكون حاجزا ضد الإصابة بالأنفلونزا لستة أشهر تقريبا خلال موسم الإصابة.

ودعت سامية حمادي إلى تحسيس وتوعية المجتمع بأهمية إجراء التلقيح للحماية من الإصابة بهذا الفيروس الموسمي، والتقليل من الأعراض الناتجة عن ذلك، وتفادي المضاعفات الخطيرة، التي قد تصل إلى الوفاة، لا سيما مع الأشخاص الأكثر حساسية، مشددة على أن احترام السلوكات الحاجزة للفيروس، تبقى دائما ضرورية؛ كنظافة اليدين، وارتداء الكمامة، واحترام التباعد الاجتماعي خصوصا خلال هذا الموسم الممتد إلى غاية شهر مارس.

من جهتها، أوضحت نادية بكري، مختصة في علم الأوبئة والطب الوقائي والمكلفة ببرنامج مكافحة الأنفلونزا، ضرورة التفرقة بين السلوكات الوقائية والسلوكات الحاجزة، موضحة أن الوقاية تتمثل في إجراء التلقيح. أما السلوكات الحاجزة فتتمثل في كامل السلوكات الأخرى، التي من شأنها تفادي الإصابة بالرغم من أخذ اللقاح، والتي لا بد أن تكون اليوم بعد التجربة الأليمة لوباء كورونا، تلقائية، وطبيعية من كل شخص، على أن يتم تعزيزها وتشديدها خلال هذا الموسم من السنة.

وأضافت الدكتورة بكري أن تجديد اللقاح كل سنة ضروري؛ لأن فترة صلاحية اللقاح تبقى، تقريبا، ستة أشهر، ثم تضمحل فعالية اللقاح، وتختفي تماما بعد ذلك، موضحة أنه لا يوجد تأثير ولا أعراض جانبية تماما بعد أخذ اللقاح بشكل متكرر كل سنة.

وأوضحت بكري: "رغم عدم إلزامية أخذ اللقاح أو عدم فرضه على المواطنين، إلا أنه من بالغ الأهمية أخذه للوقاية، وحماية الصحة، وتفادي أخطر حالات الاصابة والمضاعفات، التي تصل إلى حد الموت في بعض الحالات".

## صحتك أهم

# ما هو النمش

يظهر النمش على البشرة على شكل بقع مسطحة غير بارزة وعادة ما يكون لون النمش بني فاتح، كما يمكن أن يظهر في بعض الأحيان باللون الأحمر أو البني الغامق.

يظهر النمش على الوجه والجسم لدى جميع الأفراد بجميع الأعمار بعد التعرض لأشعة الشمس المباشرة، وعادة لا يكون أمرًا مقلقًا كما من الممكن أن يخف ويختفي أثناء فترة الشتاء.

### ما هي أنواع النمش؟

يعتقد أغلب الناس بأن النمش يأتي بنوع واحد، وأنه يظهر بشكل ولون واحد فقط، ولكن الحقيقة أن هناك نوعين من النمش واللذان يختلفان بالعديد من الخصائص والميزات.

### أنواع النمش

#### النوع الأول: الإيفيلدات

يعد النمش من النوع الإيفيلدات الأكثر شيوعًا بين الناس، خاصة ذوي البشرة الفاتحة، وعادة ما يرتبط بوجود عوامل جينية لدى الفرد. يظهر هذا النوع من النمش غالبًا بعد التعرض لأشعة الشمس، والذي يكون على شكل بقع صغيرة، والتي تكون بحواف غير منتظمة وذات لون يتراوح من اللون الأحمر إلى اللون البني الفاتح.

#### النوع الثاني: التصبغات الشمسية

أقل شيوعًا بين الناس، وعادة ما يظهر هذا النوع من النمش في الأماكن من البشرة التي تعرضت مسبقًا للإصابة بتلف أو حروق نتيجة التعرض للشمس.

تكون التصبغات الشمسية على شكل بقع كبيرة، والتي تكون منتظمة الشكل وعادة ما تظهر بلون أغمق من لون بقع النوع الأول من النمش.

### هل يدل النمش على وجود مشاكل صحية؟

يعتبر النمش حاله كحال الشامة، إذ عادة ما يكون غير ضار ولا يدل على أي مشاكل صحية

الشكل غير منتظم.

اللون غير موحد، كأن تحتوي البقعة الواحدة على عدة الوان.

الحجم، والشكل، واللون غير ثابت بل يتغير في كل فترة.

حدوث الحكة.

حدوث النزيف.

يجب زيارة الطبيب في حال ظهر النمش في أماكن من الجسم لا تتعرض لأشعة الشمس المباشرة، فمن الممكن أن تكون البقع الظاهرة على سطح بشرته ناجمة عن الإصابة بسرطان الجلد أو غيرها من المشاكل

## نفحات من الطب البديل

# للبطيخ فوائد وأضرار

على الرغم من فوائد البطيخ الأحمر فإنه ينصح بتناول البطيخ باعتدال، إذ أن الإفراط في تناول البطيخ يؤدي إلى الإصابة بالإسهال، ومع أن البطيخ غني بالليكوبين والتي تحمي من الإصابة بهشاشة العظام، أو السكري، أو ارتفاع الكولسترول، ولكن الإفراط في تناوله قد يسبب بعض الآثار الجانبية مثل الغازات والانتفاخ، أو الغثيان والاستفراغ.

يمكن تناول 200 غرام من البطيخ الأحمر أربع مرات في اليوم، أي سيحصل الجسم في كل مرة تقريبا على 50 سعرة حرارية، وهذه تكفي خلال الفترة بين الفطور والغداء، ويمكن تناوله بعد الظهر قبل فترة النجوال المسائية، ما يساعد على حرق السكر.

### ماذا يفعل البطيخ في جسم الإنسان؟

- تعزيز صحة القلب والأوعية الدموية- تحسين حركة الأمعاء وتسهيل عمليتي الهضم والإخراج. - تقوية الجهاز المناعي.

ونقلًا عن موقع «Healthline»، يساعد البطيخ أيضًا على تخفيف آلام العضلات بعد ممارسة التمارين الرياضية وحماية العين من الإصابة بأمراض التنكس البقعي، مثل الجلوكوما، وتقليل الالتهابات بالجسم.

هل البطيخ الأحمر يرفع الدهون الثلاثية؟

يبقى كل من الدم والسكر في الدم، مما قد يؤثر على مستويات الدهون الثلاثية في الجسم.

يجب على بعض الأشخاص تناول البطيخ الأحمر بحذر.

# فوائد العرعار للمعدة والجهاز الهضمي

العرعار ويسمى أيضًا العرعر (Juniper) هو نبات بري يمتلك العديد من الفوائد الصحية بما فيها قدرته على معالجة بعض مشكلات الجهاز الهضمي.

في هذا الملخص سنحاول معرفة بعض التفاصيل المتعلقة بفوائد العرعار للمعدة والجهاز الهضمي

### فوائد العرعار للمعدة والجهاز الهضمي

العرعار هو من النباتات العطرية دائمة الخضرة الذي ينتمي إلى فصيلة السرو، وتوجد منه أنواع متعددة أبرزها العرعر الشائع (Juniperus communis). يصنف نبات العرعار من أحد النباتات الطبية المستخدمة منذ القدم في مجال الطب الشعبي لمعالجة العديد من المشكلات الصحية، بما فيها الاضطرابات الهضمية.

على الرغم من فوائد العرعار العديدة ولا سيما فوائده للجهاز الهضمي، إلا أنه لا توجد دلائل علمية كافية تدعم صحة هذه الفوائد، ولهذا يجب التنبيه على أخذ المشورة الطبية قبل استخدام نبات العرعار.

غالبًا ما يتم تصنيع المستحضرات الطبية لنبات العرعر من ثماره الزرقاء والمسماة بتوت العرعار وتشمل هذه المستحضرات مستخلص توت العرعار أو الزيت العطري لتوت العرعر.

### بشكلٍ عام تتمثل فوائد العرعار للمعدة والجهاز الهضمي بالآتي:

يعمل العرعار كمنشط للعديد من أجهزة الجسم الحيوية، بما فيها الجهاز الهضمي، مما يجعله مفيدًا لعلاج حالات عسر الهضم.

يخفف من أعراض حرقة المعدة.

قد يساعد في تخفيف الغازات المعوية والانتفاخ.

قد يساعد في علاج التهابات الجهاز الهضمي.

يساعد في تخفيف آلام تشنجات الأمعاء.

يساهم في القضاء على ديدان الأمعاء.

يساعد زيت العرعر في المحافظة على وظيفة الجهاز الهضمي و تخفيف أعراض قرحة المعدة.

## المطبخ الجديد

# طريقة طبخ اللوبيا الخضراء باللحم

### المكونات

هذه أهم المكونات التي عليك تحضيرها لإعداد طبق اللوبيا الخضراء باللحم

نصف كيلو من اللوبيا الخضراء الطازجة.

200 غرام لحم بقري خالي من الدهون ومفروم ناعم.

كوب من عصير البندورة الطازج.

3 حبات بندورة مقطعة.

حبة بصل كبيرة مقطعة ناعم.

فص ثوم (حسب الرغبة) مهروس أو مقطع ناعم.

كوب من الأرز الأسمر.

ملعقتان من زيت الزيتون.

رشة ملح، وبهارات مشكلة، وبابريكا

### 2. الطريقة

هذه هي الخطوات التي عليك إتباعها لطريقة طبخ اللوبيا الخضراء باللحم

قم بغسل اللوبيا الخضراء جيدًا ،ثم قم بتقطيعها لقطع صغيرة أو متوسطة الحجم حسب الرغبة.

قم بنقع الأرز في ماء دافئ لمدة 15 دقيقة.

قم بتقليب اللحمة المفرومة مع ملعقة من زيت الزيتون في وعاء عميق على النار، وعندما تبدأ اللحمة بالنضج أضف إليها البصل والثوم وقطع البندورة مع القليل من الملح والتوابل، واستمر في التقليب لبضع دقائق.

أضف اللوبيا الخضراء إلى المقلاة واستمر في التقليب، ثم قم بتغطية المقلاة واترك المكونات تطهى سوية.

قم بإضافة عصير الطماطم إلى المزيج عندما يبدأ لون اللوبيا الخضراء بالتغير، واتركه على نار هادئة إلى أن تنضج المكونات تمامًا

قم بتقليب الأرز بعد غسله من الماء مع ملعقة من زيت الزيتون في قدر آخر على النار، ثم أضف إليه الماء المغلي بحيث يكون مستوى الماء في القدر أعلى قليلًا من مستوى سطح الأرز، واتركه يطهى على نار هادئة إلى أن ينضج تمامًا وتجف المياه عنه

تقدم اللوبيا الخضراء مع اللحم دافئة إلى جانب طبق صغير من الأرز

## فنية لمسات

# بهذا الديكور الصيفي.. انقلي البحر إلى منزلك

للتغلب على الملل والروتين في المنزل، ينصح خبراء الديكور في إسبانيا بإضافة لمسات صيفية إلى ديكور المنزل لتحسين الحالة المزاجية وكسر حدة الصيف وانعكاساته النفسية خاصة بعد العودة من الاجازة، أو في حال عدم التمكن من السفر.

وتقول خبيرة الديكور الاسبانية، ماريا ليوبولدو، لـ«فوشيا»، إن الصيف يعرف في الوعي الانساني بجو الشواطئ والاستجمام لهذا يفضل تزيين المنزل بديكورات مستوحاة من الشاطئ والرمال، كما يعرف أيضا بألوان معينة أهمها لون البحر اللون الأزرق لهذا يفضل أن يزين المنزل بإكسسوارات توحي بالبحر والاستجمام الصيفي لخلق حالة نفسية جيدة ولتوليد شعور ايجابي لأفراد المنزل، ويمكن تزيين المنزل كالتالي:

وضع الرمل والأصداف ونجوم البحر في مزهريات شفافة، وتوضع على طاولة بارزة لتقع عليها العين بين الفينة والأخرى، كما يمكن استخدام أصداف البحر الكبيرة كحاويات للشموع ووضعها على موائد الطعام.

يجب اختيار السجاد أو جعل بعض الأرضيات داخل المنزل بألوان ورسومات تعكس أمواج البحر والكائنات التي تعيش فيه، لتتماشى مع باقي الاضافات التي قمت بها.

استبدلي أغطية وشراشف السرير والطاولات بأخرى مزخرفة بالأصداف والأمواج والأسماك، كما يمكن تبديل الستائر بأخرى لونها إزرق أو سماوي فهذا الأمر يخلق شعورا إيجابيا يكسر روتين الحياة ويبدل المزاج للأفضل.

## سيدتي الأنيقة

# احصلي على رموش غزيرة ... بخطوتين بسيطتين فقط

هل تعانى من عدم كافة رموشك ؟ هل جربيتى طرق مختلفة و لم تصلي إلى النتجية المرضية ؟ و هل اخذت منك هذه الطرق وقت طويل ؟ و لان الحصول على رموش غزيرة و أكثر كثافة لا يتحقق فقط بوضع رموش صناعية أو تمرير عدة طبقات من الماسكرا

و لكن هناك حيلة أخرى طبيعية تعمل على إظهارها بشكل كثيف و طويل فتبدو و كأنها طبيعية وذلك خلال ثوانى معدودة إليك هذه الطريقة للحصول على لوك الرموش الكثيفة و الطويلة بشكل طبيعي ، اتبعي الخطوات التالية

احضري بودرة شفافة أو بودرة أطفال مع الماسكرا المفضلة لديك و فرشاة ماسكرا قديمة ..ضعي طبقة من البودرة على رموشك بواسطة فرشاة الماسكرا القديمة و اجعليها تتخلل شعيرات الرموش جيدا

انتهي بوضع طبقتين من الماسكرا على رموشك و استعدي للتألق برموش جذابة و مثالية.

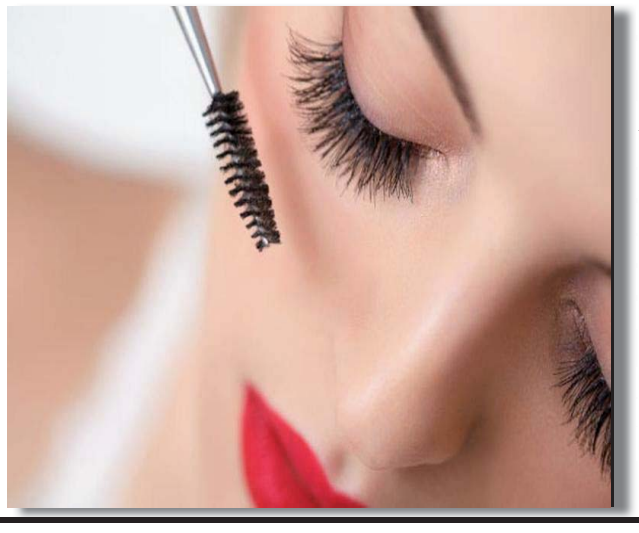

الجمهورية الجزائرية الديمقراطية الشعبية
وزارة العدل
مكتب الاستاذ/ حميدي زايدي محضر قضائي لدى محكمة قسنطينة
نهج مريم بوعتورة رقم : 02 مكرر، قسنطينة
الهاتف0555.266.766 :

## إعلان عن بيع حقوق عقارية لقاصر في عقار بالمزاد العلني

نعلن وأنه سيجرى وهذا بمقتضى وتنفيذا لرخصة التصرف في أموال قاصر ، صادرة عن رئيس محكمة قسنطينة، بتاريخ : 10 /10 /2023 ، تحت رقم : 311 /23 ، بناء على طلب السيد / شعلال علي ، القائم في حق ابنه القاصر / شعلال مصطفى لطفي ، الساكن بـ / حي بودراع صالح 113 ثاني رقم : 187 قسنطينة . بيعا بالمزاد العلني للحقوق العقارية الشائعة العائدة للقاصر / شعلال مصطفى لطفي و المتمثلة في ثلاثمائة وستة وثلاثون جزءا من خمسمائة وستة وسبعون جزءا من جزء من سبعة أجزاء (336 /576 ) من (01 /07) على الشياع أي ما يعادل (336 /4032 ) في مسكن فردي في طور الإنجاز، كائن ببلدية ودائرة وولاية قسنطينة ، بالمكان المسمى تخصيص سركينة | مشيد على القطعة الأرضية الحاملة لرقم : 153 من المخطط يتكون من ، LOT 153 C.I dénommé CIRTA SONELGAZ الخاص بتحصيص سركينة 1 الشطر الأول طابق أرضي : به غرفة استقبال "Sejour" غرفتين ، مطبخ ، مرحاض ، حمام و بهو ، المساحة المبنية مائة و اثنان و ثمانين متر مربع 182.00م ، مجموع المساحة المشيد عليها هذا المسكن و ما يتبعه من ملحقات تقدر بـ: مائتان و أربعة و ثلاثون مترا مربعا 234.00م وهذا المسكن محدود كالتالي : من الشمال : حصة رقم 154 ، من الجنوب : حصة رقم 152 ، من الشرق : طريق ، من الغرب : طريق ، بسعر افتتاحي قدره : 1.057.875.00 دج (مليون وسبعة وخمسون ألف وثمانمائة وخمسة وسبعون دينار جزائري) البيع الذي سيجرى ،

×يوم : 25 / نوفمبر / 2024
×ابتداء من الساعة : الحادية عشر صباحا .
×بقاعة البيوع العقارية بمقر محكمة قسنطينة ( محكمة الزيادية ) ، الكائن بـ / حي الزيادية بلدية قسنطينة .
×وذلك بالأعباء المذكورة بقائمة شروط البيع .
للنشر بالجريدة

× المحضر ×

ER- RAYA:31-10-2024

---

الجمهورية الجزائرية الديمقراطية الشعبية
ولاية : برج بوعريريج
دائرة : رأس الــوادي بلدية : رأس الــوادي

## إعــــــــــــلان

يعلن رئيس المجلس الشعبي البلدي لبلدية رأس الوادي عن إجراء تحقيق علني حول الملائمة وعدم الملائمة لمشروع إنشاء ورشــة تلحيــم لفائدة السادة :

بليليطة رهواجة بنت علاوة ، وجربوع الشريف بن الدراجي ، وجربوع شعبان بن الدراجي ، وجربوع الربح بنت الدراجي ، وجربوع نعناعة بنت الدراجي .

بالعنــــوان التالي : تجزئة 239 قطعة قسم رقم 62 مجموعة ملكية رقم 15 بلدية رأس الــــوادي

فعلى من يهمهم الأمر أن يتقدموا إلى مقر البلدية للإدلاء بجميع الاعتراضات بالسجل الموجود لدى المحافظ المحقق خلال مدة 07 أيام عمل ابتداء من تاريخ صدور هذا الإعلان في جريدة يومية ذات توزيع وطني

رأس الوادي في : 29/أكتوبر/ 2024
رئيس المجلس الشعبي البلدي

ER- RAYA:31-10-2024

---

الأستاذة بلكعلول دلال محضرة قضائية بمجلس قضاء برج بوعريريج
الكائن مكتبها بشارع أول نوفمبر 1954 برج الغدير
رقم الهاتف :-044.29.54.55 0697.1624.82

## - إعلان عن بيع عقار مشاع بالمزاد العلني -

لفائـــدة/ :× ورثة بلخضر السعيد بن عبد القادر بن لخضر وهم:× أرملته : بلخضر مسعودة بنت أحمد × أبناؤه : - بلخضر رابح بن السعيد - بلخضر غنية بنت السعيد .- بلخضر مباركة بنت السعيد - بلخضر عبد القادر بن السعيد - بلخضر سمرة بنت السعيد - بلخضر شهرة زاد بنت السعيد - بلخضر أحمد بن السعيد - بلخضر عبد الرزاق بن السعيد وكيلا عنهم بلخضر أحمد بن السعيد.
- العنـوان : بلدية برج الغديـر ولاية برج بوعريريج ................................ من جهة.
ضـد:× بلخضر صالح بن لخضر.- العنوان : حي الأشراف بلدية برج الغديـر مركز ولاية برج بوعريريج .
× بلخضر لويزة بنت عبد القادر- العنوان : تجزئة 406 مسكن بلدية برج الغدير ولاية برج بوعريريج
× ورثة بلخضر ساعد بن لخضر وورثة أرملته ولهي حورية وهم أبناؤه :- بلخضر ليلي بنت ساعد - بلخضر مليكة بنت ساعد- بلخضر لزهر بن ساعد - بلخضر حمزة بن ساعد - بلخضر عبد الله بن ساعد - بلخضر لخضر بن ساعد
- العنــوان : حي الأشراف بلدية برج الغدير مركز ولاية برج بوعريريج .
× ورثة بلخضر موسى بن عبد القادر وهم أرملته :- دهمش عقيلة × أبناؤه : - بلخضر فريد بن موسى - بلخضر موني بنت موسى - بلخضر دلال بنت موسى .- بلخضر الولهي بن موسى- بلخضر الياس بن موسى - بلخضر أمين بن موسى -
العنوان : حي بوعروس رقم 29 برج الغديـر مركز........................ من جهة أخرى .
- بناء على السند التنفيذي المتمثل في القرار الصادر عن مجلس قضاء برج بوعريريج ، الغرفة : العقارية ، جلسة يوم : 11 - 01 - 2024 ، رقم القضية : 01954/ 23 ، رقم الفهرس :00123/ 24 ، و الممهور بالصيغة التنفيذية المسلمة بتاريخ : 29 /01 /2024 ، تحت رقم 148 /2024.
- بناء على محضر إيداع قائمة شروط البيع ، المودعة بأمانة ضبط محكمة راس الوادي بتاريخ :08 /02 /2024 :تحت رقم :14/إ/ق،ش،ب/2024 .
-بناء على أمر بتحديد جلسة لبيع عقار مشاع الصادر عن السيدة رئيسة محكمة رأس الوادي بتاريخ :16 /10 /2024 تحت رقم:1878 /24 .
تعلن أنه سيتم البيع بالمزاد العلني / بقاعة الجلسات بمقر محكمة راس الوادي يوم :14 /11 /2024 على الساعة : العاشرة و النصف صباحا ، للعقار و المتمثل قطعة ارض مشاعة تقع بحي الأشراف بلدية برج الغدير، تنتمي لقسم: 02 مجموعة ملكية 322 متر مربع مساحتها: 8.160.00 م 2 تمتاز بطبوغرافية منبسطة شكلها منتظم في شكل وحدة مورفولوجية و اقتصادية واحدة ، وهي عبارة عن قطعة أرض مشيد عليها بنايتين + بئر+حديقة
- البناية 01:تتكون من طابق ارضي يحتوي على:اربع مرائب + مدخلين،وطابق اول و ثاني والطا بق الثالث في طور الانجاز .
- البناية 02: تتكون من طابق ارضي و اول ونصف طابق الثاني
- حدد السعر الافتتاحي للعقار المحجوز بمبلغ :113.040.000.00 دج – مائة و ثلاثة عشر مليون و أربعون ألف دينار جزائري ، و ذلك وفقا لتقرير الخبرة المنجزة من طرف الخبير العقاري أقموم كمال و المصادق عليها بموجب القرار المذكور أعلاه .
شروط البيع : إضافة إلى الشروط المذكورة في قائمة شروط البيع فإن الراسي عليه المزاد يدفع حال إنعقاد الجلسة خمس الثمن و المصاريف و الرسوم المستحقة ،و يدفع المبلغ المتبقي في أجل أقصاه ثمانية (08)أيام بأمانة ضبط المحكمة .
- ولمزيد من المعلومات و للإطلاع على قائمة شروط البيع الاتصال بمكتب المحضر القضائي المذكور أعلاه أو بكتابة الضبط لدى محكمة راس الودي

المحضرة القضائيــة
الأستاذة/ بلكعلول دلال

ER- RAYA:31-10-2024

---

الجمهوريــة الجزائريــة الديمـقراطيــة الشعبيــة
مكتب الأستاذة / بلكعلـول دلال
محضرة قضائية لدى مجلس قضاء برج بوعريريج
الكائن بشارع أول نوفمبر 1954 برج الغدير ،
هاتف 044.29.54.55 – 0697.16.24.82

## – اعلان عن بيع عقار مشاع بالمزاد العلني

- بطلب من المدعـو : - خبابة التوفيق ابن المسعود .
- العنـــوان : حي مقريان برج الغديـــــر .
ضــــد* ورثة خبابة المسعود بن علي وهم :
* أرملته : 01 - بن عطية زوينة بنت خليف .
* اولاده : 02 - خبابة عبد النور ابن المسعود . 03 - خبابة محمد السعيد ابن المسعود. 04 - خبابة أمال بنت المسعود. 05 - خبابة عبد العزيز ابن المسعود. 06 - خبابة نور الهدى بنت المسعود . 07 - خبابة حورية بنت المسعود. 08 - خبابة فتيحة بنت المسعود. 09 - خبابة سامية بنت المسعود.
- العنـــوان : بلدية برج الغديـــر .
- بناء على الحكم الصادر عن محكمة رأس الوادي مجلس قضاء برج بوعريريج ، القسم : العقاري ، جلسة يوم : 29-11-23 برقم الجدول : 23/02305 ، رقم الفهرس :23/03276 ، والمؤيد بالقرار الصادر عن مجلس قضاء برج بوعريريج بتاريخ : 20-06-2024 ، قضية رقم : 24/00489 فهرس رقم : 24/01795 و الممهور بالصيغة التنفيذية المسلمة بتاريخ : 2024/07/08 تحت رقم 2024/965 .
- بناء على قائمة شروط البيع ، المودعة بأمانة ضبط محكمة راس الوادي بتاريخ : 2024/08/28 :تحت رقم :91/ م إ،ق،ش،ب/ 2024 .
- بناء على الأمر بتحديد جلسة بيع عقار مشاع بالمزاد العلني الصادر عن السيدة رئيسة محكمة رأس الوادي بتاريخ :2024/10/17 تحت رقم :24/1904 .
تعلن أنه سيتم البيع بالمزاد العلني / بقاعة الجلسات بمقر محكمة راس الوادي يوم 2024/11/28: على الساعة العاشرة والنصف صباحا (10:30) بقاعة الجلسات بمقر محكمة رأس الوادي لقطعة أرض عليها بناية سكنية ، تنتمي الى قسم 03 مجموعة ملكية 14 مساحتها الاجمالية 444 متر مربع تقع بالمكان المسمى موقريان ببلدية برج الغدير تحتوي على : ( قاعتان للإستقبال + 03 غرف + رواق + حمام )
و قد حدد السعر الافتتاحي للعقار بـ :19.540.000.00 دج تسعة عشر مليون وخمس مئة و اربعون الف دينار جزائري.
شروط البيع : إضافة إلى الشروط المذكورة في قائمة شروط البيع فإن الراسي عليه المزاد يدفع حال إنعقاد الجلسة خمس الثمن و المصاريف و الرسوم المستحقة ، و يدفع المبلغ المتبقي في أجل أقصاه ثمانية (08)أيام بأمانة ضبط المحكمة .

المحضـرة القضائيـة
الأستاذة/ بلكعلول دلال

ER- RAYA:31-10-2024

---

الجمهوريــة الجزائريــة الديمـقراطيــة الشعبيــة
مكتب الأستاذة / بلكعلـول دلال
محضرة قضائية لدى مجلس قضاء برج بوعريريج
الكائن بشارع أول نوفمبر 1954 برج الغدير ،
هاتف 044.29.54.55 – 0697.16.24.82
– اعلان عن بيع عقار مشاع بالمزاد العلني
- بطلب من المدعـو : - خبابة التوفيق ابن المسعود .
- العنـــوان : حي مقريان برج الغديـــــر .
ضــــد* ورثة خبابة المسعود بن علي وهم :
* أرملته : 01 - بن عطية زوينة بنت خليف .
* اولاده : 02 - خبابة عبد النور ابن المسعود . 03 - خبابة محمد السعيد ابن المسعود. 04 - خبابة أمال بنت المسعود. 05 - خبابة عبد العزيز ابن المسعود. 06 - خبابة نور الهدى بنت المسعود . 07 - خبابة حورية بنت المسعود. 08 - خبابة فتيحة بنت المسعود. 09 - خبابة سامية بنت المسعود.
- العنـــوان : بلدية برج الغديـــر .
- بناء على الحكم الصادر عن محكمة رأس الوادي مجلس قضاء برج بوعريريج ، القسم : العقاري ، جلسة يوم : 29-11-23 برقم الجدول : 23/02305 ، رقم الفهرس :23/03276 ، والمؤيد بالقرار الصادر عن مجلس قضاء برج بوعريريج بتاريخ : 20-06-2024 ، قضية رقم : 24/00489 فهرس رقم : 24/01795 و الممهور بالصيغة التنفيذية المسلمة بتاريخ : 2024/07/08 تحت رقم 2024/965 .
- بناء على قائمة شروط البيع ، المودعة بأمانة ضبط محكمة راس الوادي بتاريخ : 2024/08/28 :تحت رقم :91/ م إ،ق،ش،ب/ 2024 .
- بناء على الأمر بتحديد جلسة بيع عقار مشاع بالمزاد العلني الصادر عن السيدة رئيسة محكمة رأس الوادي بتاريخ :2024/10/17 تحت رقم :24/1904 .
تعلن أنه سيتم البيع بالمزاد العلني / بقاعة الجلسات بمقر محكمة راس الوادي يوم 2024/11/28: على الساعة العاشرة والنصف صباحا (10:30) بقاعة الجلسات بمقر محكمة رأس الوادي لقطعة أرض عليها بناية سكنية ، تنتمي الى قسم 03 مجموعة ملكية 14 مساحتها الاجمالية 444 متر مربع تقع بالمكان المسمى موقريان ببلدية برج الغدير تحتوي على : ( قاعتان للإستقبال + 03 غرف + رواق + حمام )
و قد حدد السعر الافتتاحي للعقار بـ :19.540.000.00 دج تسعة عشر مليون وخمس مئة و اربعون الف دينار جزائري.
شروط البيع : إضافة إلى الشروط المذكورة في قائمة شروط البيع فإن الراسي عليه المزاد يدفع حال إنعقاد الجلسة خمس الثمن و المصاريف و الرسوم المستحقة ، و يدفع المبلغ المتبقي في أجل أقصاه ثمانية (08)أيام بأمانة ضبط المحكمة .
المحضـرة القضائيـة
الأستاذة/ بلكعلول دلال

ER- RAYA:31-10-2024

---

مكتب الأستاذة زقادي سميحة محضرة قضائية لدى محكمة سطيف
الكائن مكتبها حي عمر دقو (لندريولي) 331 مسكن ترقوي عمارة E12 رقم 174
مقابل محكمة سطيف. الهاتف: 88 79 53 036 - 30 22 73 0671

## إعلان عن بيع عقار بالمزاد العلني

**لفائدة:** بلوطي حيزية بنت ساعد، قناطرة محمد لامين بن الحامدي، قناطرة اسمهان بنت الحامدي، قناطرة ليندة بنت الحامدي، قناطرة منال بنت الحامدي، قناطرة ناهد بنت الحامدي، الساكنين بـ: شارع بن نكاع الربيع رقم 24 حي تبينت سطيف. - بناءا على الحكم الصادر بتاريخ 2024/02/13 تحت رقم الجدول 23/08681 رقم الفهرس 24/01499 عن محكمة سطيف، القسم العقاري، الممهور بالصيغة التنفيذية المسلمة بتاريخ 2024/07/15 تحت رقم التسليم 2024/1401 و القاضي بـ: ".. القضاء ببيع العقار المملوك على الشيوع للأطراف: شقة سكنية كائنة بحي 1000 مسكن بلدية سطيف قسم 327 مجموعة ملكية 80 سعة المسح 108.28 م2 تتألف من قاعة استقبال، 04 غرف، مطبخ، حمام، مرحاض، غرفة مهملات، سطح فردي، خزانة حائطية و رواق، بالمزاد العلني على ان يكون السعر الإفتتاحي للبيع مقدر بمبلغ سبعة ملايين و ثلاثمائة و ثلاثة و ستون ألف و أربعون دينار جزائري "7.363.040.00 دج". - بناء على تقرير الخبرة لتحديد الثمن الأساسي لبداية البيع بالمزاد العلني المحرر من طرف الخبيرة بن سكة يسمينة و المودعة لدى أمانة ضبط محكمة سطيف بتاريخ 2023/08/16 تحت رقم 23/848. - بناء على البطاقة العقارية المستخرجة من المحافظة العقارية سطيف - شمال - بتاريخ 2024/10/07. * **تعلن الأستاذة زقادي سميحة محضرة قضائية بدائرة اختصاص محكمة سطيف الكائن مكتبها حي عمر دقو (لندريولي) 331 مسكن ترقوي عمارة E 12 رقم 174 مقابل محكمة سطيف الموقعة ادناه بأنه سيتم البيع بالمزاد العلني بقاعة الجلسات بمحكمة سطيف ليوم 2024/11/26 على الساعة 09:00 صباحا مناب للعقار المعين كما يلي:** **تعيين العقار:** شقة سكنية كائنة بحي 1000 مسكن قسم 327 مجموعة ملكية 80 سعة المسح 108.28 م2 رقم 01 عمارة س درج 06 الطابق الأرضي سطيف تتألف من قاعة استقبال 04 غرف، مطبخ، حمام، مرحاض، غرفة مهملات، سطح فردي، خزانة حائطية و رواق تقع بتراب بلدية سطيف دائرته المدنية و العقارية و القانونية سطيف شمال. **أصل الملكية:** آلت ملكية العقار الشائع أعلاه للأطراف عن طريق الشهادة التوثيقية المحررة من طرف الأستاذ بوتشيشة الجمعي موثق بسطيف بتاريخ 2020/10/20 و المشهرة بتاريخ 2020/12/03 مجلد 1286 رقم 96 و بموجب عقد هبة محرر من طرف الأستاذ بوتشيشة الجمعي موثق بسطيف بتاريخ 2020/10/20 و المشهرة بتاريخ 2020/12/03 حجم 1286 رقم 95 يقع بتراب بلدية سطيف دائرته المدنية و العقارية و القانونية سطيف شمال. * **حدد السعر الاساسي لانطلاق البيع للعقار الشائع المذكور أعلاه بمبلغ: سبعة ملايين و ثلاثمائة و ثلاثة و ستون ألف و أربعون دينار جزائري (7.363.040.00 دج).** **شروط البيع:** إضافة إلى الشروط المذكورة في دفتر الشروط فان الراسي عليه المزاد يدفع حال انعقاد الجلسة خمس الثمن و المصاريف و الرسوم المستحقة، و يدفع المبلغ المتبقي في أجل أقصاه ثمانية (08) أيام بأمانة ضبط المحكمة، لمزيد من المعلومات و للاطلاع على دفتر الشروط الاتصال بكتابة الضبط لدى محكمة سطيف، أو مقر مكتب الأستاذة المحضرة القضائية المذكور اعلاه.

المحضرة القضائية

ER- RAYA:31-10-2024

---

مكتب الأستاذة زقادي سميحة محضرة قضائية لدى محكمة سطيف
الكائن مكتبها حي عمر دقو (لندريولي) 331 مسكن ترقوي عمارة E12 رقم 174
مقابل محكمة سطيف. الهاتف: 88 79 53 036 - 30 22 73 0671

## إعلان عن بيع عقار بالمزاد العلني

**لفائدة:** بلوطي حيزية بنت ساعد، قناطرة محمد لامين بن الحامدي، قناطرة اسمهان بنت الحامدي، قناطرة ليندة بنت الحامدي، قناطرة منال بنت الحامدي، قناطرة ناهد بنت الحامدي، الساكنين بـ: شارع بن نكاع الربيع رقم 24 حي تبينت سطيف. - بناءا على الحكم الصادر بتاريخ 2024/02/13 تحت رقم الجدول 23/08681 رقم الفهرس 24/01499 عن محكمة سطيف، القسم العقاري، الممهور بالصيغة التنفيذية المسلمة بتاريخ 2024/07/15 تحت رقم التسليم 2024/1401 و القاضي بـ: ".. القضاء ببيع العقار المملوك على الشيوع للأطراف: شقة سكنية كائنة بحي 1000 مسكن بلدية سطيف قسم 327 مجموعة ملكية 80 سعة المسح 108.28 م2 تتألف من قاعة استقبال، 04 غرف، مطبخ، حمام، مرحاض، غرفة مهملات، سطح فردي، خزانة حائطية و رواق، بالمزاد العلني على ان يكون السعر الإفتتاحي للبيع مقدر بمبلغ سبعة ملايين و ثلاثمائة و ثلاثة و ستون ألف و أربعون دينار جزائري "7.363.040.00 دج". - بناء على تقرير الخبرة لتحديد الثمن الأساسي لبداية البيع بالمزاد العلني المحرر من طرف الخبيرة بن سكة يسمينة و المودعة لدى أمانة ضبط محكمة سطيف بتاريخ 2023/08/16 تحت رقم 23/848. - بناء على البطاقة العقارية المستخرجة من المحافظة العقارية سطيف - شمال - بتاريخ 2024/09/18. * **تعلن الأستاذة زقادي سميحة محضرة قضائية بدائرة اختصاص محكمة سطيف الكائن مكتبها حي عمر دقو (لندريولي) 331 مسكن ترقوي عمارة E 12 رقم 174 مقابل محكمة سطيف الموقعة ادناه بأنه سيتم البيع بالمزاد العلني بقاعة الجلسات بمحكمة سطيف ليوم 2024/11/26 على الساعة 09:00 صباحا للعقار المعين كما يلي: تعيين العقار حسب البطاقة العقارية:** عقار معد للسكن الكائن بحي التعاونية العقارية العيد الضحوي عين تبينت بلدية سطيف قسم 308 مجموعة ملكية 30 سعة المسح 242 م2 يتكون من طابق ارضي به: 4 غرف، 3 مراب، درج، و طابق أول به: 4 غرف، مطبخ، حمام، مرحاض، بهو، فناء، درج، و طابق ثاني به: قاعة استقبال، 04 غرف، مطبخ، حمام، مرحاض، بهو، شرفة، درج. **أصل الملكية:** آلت ملكية العقار الشائع أعلاه للأطراف عن طريق الشهادة التوثيقية المحررة من طرف الأستاذ بوتشيشة الجمعي موثق بسطيف بتاريخ 2020/10/20 و المشهرة بتاريخ 2020/12/03 مجلد 1286 رقم 96 و بموجب عقد هبة محرر من طرف الأستاذ بوتشيشة الجمعي موثق بسطيف بتاريخ 2020/10/20 و المشهرة بتاريخ 2020/12/03 حجم 1286 رقم 95 يقع بتراب بلدية سطيف دائرته المدنية و العقارية و القانونية سطيف شمال. * **حدد السعر الاساسي لانطلاق البيع للعقار الشائع المذكور أعلاه بمبلغ: خمسة و ثلاثون مليون و ثمانمائة و ستة عشر ألف دينار جزائري (35.816.000.00 دج).** **شروط البيع:** إضافة إلى الشروط المذكورة في دفتر الشروط فان الراسي عليه المزاد يدفع حال انعقاد الجلسة خمس الثمن و المصاريف و الرسوم المستحقة، و يدفع المبلغ المتبقي في أجل أقصاه ثمانية (08) أيام بأمانة ضبط المحكمة، لمزيد من المعلومات و للاطلاع على دفتر الشروط الاتصال بكتابة الضبط لدى محكمة سطيف، أو مقر مكتب الأستاذة المحضرة القضائية المذكور اعلاه.

المحضرة القضائية

ER- RAYA:31-10-2024

---

الأستاذة بلكعلول دلال محضرة قضائية بمجلس قضاء برج بوعريريج
الكائن مكتبها بشارع أول نوفمبر 1954 برج الغدير
رقم الهاتف:044.29.54.55- 0697.1624.82

## - إعلان عن بيع عقــار محجــوز بالمــزاد العلنى- بأعلــــى عــرض

- بطلب من: المدعـو: علاب عبد الحميد بن محمد .
- الساكــــن : بلدية برج الغدير

- بناء على السند التنفيذي المتمثل عقد رهن رسمي ( ارتفاقي ) المورخ في :2020/11/23 تحت رقم : 2020/714 من طرف الموثق الأستاذ بن زمام عبد الغني و الممهور بالصيغة التنفيذية بتاريخ : 2021/03/11 .
- بناء على محضر ايداع قائمة شروط البيع ، المودعة بأمانة ضبط محكمة رأس الوادي بتاريخ : 2022/09/28 تحت رقم : 64/ إ ، ق ، ش ، ب /22
- بناء على أمر تحديد جلسة بيع عقار محجوز الصادر عن السيد رئيس محكمة رأس الوادي بتاريخ :2022/11/07 تحت رقم :2022/1952 .
تعلن أنه سيتم البيع بالمزاد العلني / بقاعة الجلسات بمقر محكمة راس الوادي يوم 2024/11/07: على الساعة : العاشرة و النصف صباحا ، للعقار المحجوز و المتمثل في قطعة أرضية صالحة للبناء شكلها غير منتظم تقع بالمكان المسمى "ققق" بحيرة بن دردار " ببلدية غيلاسة داخل محيط عمراني وهي جزء من المجموعة رقم 98 من مخطط مجلس الشيوخ لدوار غيلاسة مساحتها : 140.60 م2.
- حدد السعر الافتتاحي للعقار المحجوز بمبلغ :1.406.000.00 دج" مليون و أربعمائة و ستة آلاف دينار جزائري " بيــاع العقار لمن تقدم بأعلــى عرض ، و ذلك حسب خبرة الخبير اقموم كمال المودعة بأمانة ضبط المحكمة بتاريخ :2022/01/13 تحت رقم : 17/ 2022 .
شروط البيع : إضافة إلى الشروط المذكورة في قائمة شروط البيع فإن الراسي عليه المزاد يدفع حال إنعقاد الجلسة خمس الثمن و المصاريف و الرسوم المستحقة ،و يدفع المبلغ المتبقي في أجل أقصاه ثمانية (08)أيام بأمانة ضبط المحكمة .
- ولمزيد من المعلومات و للإطلاع على قائمة شروط البيع الاتصال بمكتب المحضر القضائي المذكور أعلاه أو بكتابة الضبط لدى محكمة راس الودي

المحضرة القضائيـة
الأستاذة/ بلكعلول دلال

ER- RAYA:31-10-2024

---

الجمهورية الجزائرية الديمقراطية الشعبية
مكتب الأستاذ عبدلي عبد المجيد محضر قضائي لدى مجلس قضاء تبسة
حي الهواء الطلق خلف محكمة تبسة الهاتف فاكس 030.94.10.94

## مستخرج من قائمة شروط البيع المادة 748 من ق ا م ا

بناءا على طلب السيدة بوقصة وسيلة بنت عمر وسلامة الزهرة في حق ابنائها القصر بوقصة محمد المهدي بن محمود بوقصة محمد اياد بن محمود بعد الاطلاع على اذن ببيع مناب القاصر صادر عن رئيس قسم شؤون الاسرة لدى محكمة تبسة بتاريخ 20 .02 .2024 رقم الترتيب 00659/ 2024 بعد الاطلاع على محضر ايداع قائمة شروط البيع بتاريخ 21 /10 /2024 والذي تم بموجبه تحديد جلسة للاعتراضات بتاريخ 25 /04 /2018 والمتعلقة بالعقار المراد بيعه عن طريق المزاد العلني امام محكمة تبسة لفائدة بوقصة وسيلة بنت عمر وسلامة الزهرة القائمة في حق ابنائها القصر بوقصة محمد المهدي بن محمود بوقصة محمد اياد بن محمود المتمثل في نسبة 68 /216 جزءا من 28 /496 جزءا على الشيوع في قطعة ارض فلاحية كائنة بالحمامات ولاية تبسة ذات طبيعة طينية تستغل في الزراعة التقليدية يمر بها عمود كهربائي بالمكان المسمى ام الدود شمالا مساحتها 19 هك 91 ار 67 س قسم 05 مجموعة ملكية رقم ترجع ملكية الحقوق العقارية المشاعة موضوع هذا العقد الى القصر بوقصة محمد المهدي بن محمود بوقصة محمد اياد ابن محمود عن طريق شهادة توثيقية محررة بتاريخ 15 /02 و 02 /03 /2023 تحت رقم 200 /2023 امام الاستاذة بكوش صليحة موثقة بتبسة والمشهرة بالمحافظة العقارية تبسة بالشريعة بتاريخ 17 /05 /2023 حجم 142 رقم 86 ىعلى ان يكون السعر الافتتاحي 265.466.68 دج مئتان وخمس وستون الف واربعمائة وستة وستون دينار جزائري وثمانية وستون سنتيم وللاطلاع على قائمة شروط البيع الاتصال بمكب المحضر القضائي المذكور اعلاه او بامانة ضبط المحضر القضائي .

ER- RAYA:31-10-2024

---

## إعلان ضياع

يعلن السيد بوكعبوب طارق عن ضياع ختم مستطيل الشكل منذ شهر أوت 2024 يحمل ما يلي:

**E.T.S. BOUKABOUB TAREK**
**R.C.N: 19/00 - 0504228A14**
**MOB: 05.50.08.72.22**
**FERRONNERIE MINUSERIE METALIQUE**
**CITE ELHIDHAB PARTIE 02**
**N° 28 - SETIF -**

لذا فهو يتبرأ من أي إستعمال مزور و غير قانوني له.

---

الجمهورية الجزائرية الديمقراطية الشعبية
ولاية سطيف
مديرية البيئة

**قرار رقم 4123 يتضمن فتح تحقيق عمومي حول مشروع محطة انتاج الزفت لفائدة ETP LHAISSA SALAH المكان المسمى سكاكن قسم 05 مجموعة ملكية رقم 59 بلدية عين الحجر**

**إن والي ولاية سطيف**
**باقتراح من السيدة مديرة البيئة للولاية**
**يقرر**

**المادة الأولى:** يشرع في فتح تحقيق عمومي حول:
**المشروع:** محطة انتاج الزفت.
**العنوان:** المكان المسمى سكاكن قسم 05 مجموعة ملكية رقم 59 بلدية عين الحجر دائرة عين أزال ولاية سطيف.
**صاحب المشروع:** ETP LHAISSA SALAH.
**المادة 02:** يعين السيد: بلقيدوم نور الدين رئيس فرع الموارد المائية عين أزال بصفته محافظا محققا لتسجيل الآراء و الإقتراحات المكتوبة و الشفوية المتعلقة بهذا المشروع في سجل التحقيق.
**المادة 03:** - ينشر هذا القرار في جريدتين يوميتين وطنيتين على الأقل و يتحمل صاحب المشروع مصاريف النشر. - يعلق هذا القرار بمقر بلدية عين الحجر. - يودع ملف التحقيق بمقر بلدية عين الحجر لمدة خمسة عشرة (15) يوم بعد إشهار هذا القرار لتمكين من يهمه الأمر بإبداء رأيه و ذلك كل يوم (ماعدا أيام العطل) و تدون جميع الملاحظات على السجل. - بانتهاء الأجل المحدد أعلاه يغلق سجل التحقيق و يؤشر من طرف رئيس المجلس الشعبي البلدي لبلدية عين الحجر. - يحرر المحافظ المحقق عند نهاية مهمته تقريرا يحتوي على نتائج التحقيق العمومي و المعلومات التكميلية حول المشروع. - يرسل ملف التحقيق مرفوقا بتقرير المحافظ المحقق و كذا محضر فتح و غلق التحقيق إلى مديرية البيئة.
**المادة 04:** يكلف السادة الأمين العام للولاية، مدير التقنين و الشؤون العامة، مديرة البيئة، مدير الطاقة و المناجم، مدير الموارد المائية، مدير الحماية المدنية، مدير المصالح الفلاحية، مدير الصناعة، مدير التعمير و الهندسة المعمارية، مدير الوكالة الوطنية الجزائرية لترقية الاستثمار، رئيس الأمن الولائي، قائد المجموعة الإقليمية للدرك الوطني، رئيس دائرة عين أزال، رئيس المجلس الشعبي البلدي لبلدية عين الحجر و المحافظ المحقق كل فيما يخصه بتنفيذ هذا القرار الذي سينشر بنشرة القرارات الإدارية للولاية.

ER- RAYA:31-10-2024

---

الجمهورية الجزائرية الديمقراطية الشعبية
ولاية: سكيكدة
دائرة: عزابة بلدية: عزابة
مصلحة التنظيم والشؤون العامة
مكتب: الجمعيات
رقم: 5529 /2024.

## ×××وصل إستلام التبليغ بتجديد الهيئة التنفيذية×××

طبقا لأحكام القانون رقم: 12/06 المؤرخ في: 12يناير2012، المتعلق بالجمعيات ولاسيما المادة 18 منه تم هذا اليوم 30 أكتوبر 2024 إستلام مذكرة التعديلات المؤرخة في: 08 /08 /2024.
المتعلقة بتجديد الهيئة التنفيذية للجمعية المحلية المسماة:

**النادي الرياضي للهواة الجيل الصاعد عزابة.**

-المعتمدة تحت رقم : 02 /1998.
-الكائن مقرها : حي فيصلي علي عزابة.
-الرئيس: شريف بولقروش المولود بتاريخ: 02 /02 /1966 بـ عزابة.

رئيس المجلس الشعبي البلدي

ER- RAYA:31-10-2024

---

الجمهورية الجزائرية الديمقراطية الشعبية
مكتب المحضرة القضائية الاستاذة بن خديم نجاة حي الهواء الطلق تبسة
الهاتف 037.55.59.14

## تبليغ اعذار

بتاريخ الثاني والعشرون اكتوبر لسنة الفين واربعة وعشرون وعلى الساعة 12H.20 بطلب من السيد الاستاذ بوبطانة نصر الدين الكائن بحي السلم 109 - 10 تبسة بعد الاطلاع على موضوع اعذار المحرر من طرف الطالب بتاريخ 16 - 10 - 2024 والموجه للسيد بوخالفة شهرزاد ابنة مانع الساكنة المحطة تبسة نحن الاستاذة بن خديم نجاة محضرة قضائية لدى محكمة تبسة دائرة اختصاص مجلس قضاء تبسة والموقع ادناه قمنا بتبليغ اعذار بواسطة مساعدنا للسيدة بوخالفة شهرزاد ابنة مانع الساكنة المحطة تبسة اعلمناه ان الطالب يعلمكم انه قد تم ابرام عقد بيع عقار على الشياع بينكم وبين السيد مقداد محمد اليسع بن بدر الدين بخصوص العقار الذي يتربع مساحته 11 هكتار و 95 ار و 91 سنتيار على الشياع من ومتمثل في قطعتين ارضيتين من نوع ملك والتي تعيينها 03 قطعة ارض تسمى تامقدولت مساحتها 121 هكتار و 50 سنتيار تحمل رقم 02 من التحقيق الجزئي رقم 13.800 كائنة بدوار تبسة قسم 036 مجموعة ملكية رقم 022 . 04 قطعة ارض تسمى تامقدولت و واد البهايم مساحتها 44 هكتار و 47 ار و 25 سنتيار تحمل رقم 01 من التحقيق الجزئي رقم 12.986 كائنة بدوار تبسة قسم 036 مجموعة ملكية رقم 022 عن طريق الموثقة بكوش صليحة الموثقة والمؤرخ في 07 - 07 و 09 - 10 - 2022 تحت رقم 747 - 22 وان العقد البيع السالف ذكره مسجل لدى مصالح الضرائب بتاريخ 16-10-2022 تحت رقم 12200941 وقد تم كذلك ايداع خمس مبلغ المبيع لدى خزينة ولاية تبسة وهو في طور عملية الاشهار حيث انه تم رفض الايداع مؤقتا حسب المراسلة الصادرة عن السيد المحافظ العقاري لولاية تبسة بسبب وجوب ارفاق شهادة عدم الجرد في سجلات مسح الاراضي CC6 وارفاق الدفتر العقاري وملخص المسح وعليه يعذركم بعدم اتخاذ اي اجراء مخالف بخصوص عملية البيع وامام ثبوت صحة العقد وسلامته من طرف العدالة وان كل اجراء مخالف لذلك سيعرضكم الى المتابعة القضائية وفي الاخير تقبلوا منه فائق الاحترام والتقدير خاطبا زوج المعنية بالامر معلم صلاح الدين وقع اسم حسب تصريحه اثباتا للواقع تم تحرير هذا المحضر والذي سلمنا منه نسخة للمعني مرفقا باصل اعذار حرر في يوم والشهر والسنة المذكورين اعلاه ب ت 103.831.449 الصادرة في 13 .03 .2017 عن دائرة تبسة المحضرة القضائية

ER- RAYA:31-10-2024

---

مكتب الأستاذة زقادي سميحة محضرة قضائية لدى محكمة سطيف
الكائن مكتبها حي عمر دقو (لندريولي) 331 مسكن ترقوي عمارة E12 رقم 174
مقابل محكمة سطيف. الهاتف: 88 79 53 036 - 30 22 73 0671

## مستخرج من قائمة شروط بيع عقار بالمزاد العلني

**لفائدة:** بلوطي حيزية بنت ساعد، قناطرة محمد لامين بن الحامدي، قناطرة اسمهان بنت الحامدي، قناطرة ليندة بنت الحامدي، قناطرة منال بنت الحامدي، قناطرة ناهد بنت الحامدي، الساكنين بـ: شارع بن نكاع الربيع رقم 24 حي تبينت سطيف. - بناءا على الحكم الصادر بتاريخ 2024/02/13 تحت رقم الجدول 23/08681 رقم الفهرس 24/01499 عن محكمة سطيف، القسم العقاري، الممهور بالصيغة التنفيذية المسلمة بتاريخ 2024/07/15 تحت رقم التسليم 2024/1401 و القاضي بـ: ".. القضاء ببيع العقار المملوك على الشيوع للأطراف: شقة سكنية كائنة بحي 1000 مسكن بلدية سطيف قسم 327 مجموعة ملكية 80 سعة المسح 108.28 م2 تتألف من قاعة استقبال، 04 غرف، مطبخ، حمام، مرحاض، غرفة مهملات، سطح فردي، خزانة حائطية و رواق، بالمزاد العلني على ان يكون السعر الإفتتاحي للبيع مقدر بمبلغ سبعة ملايين و ثلاثمائة و ثلاثة و ستون ألف و أربعون دينار جزائري "7.363.040.00 دج". - بناء على تقرير الخبرة لتحديد الثمن الأساسي لبداية البيع بالمزاد العلني المحرر من طرف الخبيرة بن سكة يسمينة و المودعة لدى أمانة ضبط محكمة سطيف بتاريخ 2023/08/16 تحت رقم 23/848. - بناء على البطاقة العقارية المستخرجة من المحافظة العقارية سطيف - شمال - بتاريخ 2024/10/07. * تعلن الأستاذة زقادي سميحة محضرة قضائية بدائرة اختصاص محكمة سطيف الكائن مكتبها حي عمر دقو (لندريولي) 331 مسكن ترقوي عمارة E 12 رقم 174 مقابل محكمة سطيف الموقعة ادناه بأنه سيتم البيع بالمزاد العلني بقاعة الجلسات بمحكمة سطيف ليوم 2024/11/26 على الساعة 09:00 صباحا مناب للعقار المعين كما يلي: تعيين العقار: شقة سكنية كائنة بحي 1000 مسكن قسم 327 مجموعة ملكية 80 سعة المسح 108.28 م2 رقم 01 عمارة س درج 06 الطابق الأرضي سطيف تتألف من قاعة استقبال 04 غرف، مطبخ، حمام، مرحاض، غرفة مهملات، سطح فردي، خزانة حائطية و رواق تقع بتراب بلدية سطيف دائرته المدنية و العقارية و القانونية سطيف شمال. أصل الملكية: آلت ملكية العقار الشائع أعلاه للأطراف عن طريق الشهادة التوثيقية المحررة من طرف الأستاذ بوتشيشة الجمعي موثق بسطيف بتاريخ 2020/10/20 و المشهرة بتاريخ 2020/12/03 مجلد 1286 رقم 96 و بموجب عقد هبة محرر من طرف الأستاذ بوتشيشة الجمعي موثق بسطيف بتاريخ 2020/10/20 و المشهرة بتاريخ 2020/12/03 حجم 1286 رقم 95 يقع بتراب بلدية سطيف دائرته المدنية و العقارية و القانونية سطيف شمال. * حدد السعر الاساسي لانطلاق البيع للعقار الشائع المذكور أعلاه بمبلغ: سبعة ملايين و ثلاثمائة و ثلاثة و ستون ألف و أربعون دينار جزائري (7.363.040.00 دج). شروط البيع: إضافة إلى الشروط المذكورة في دفتر الشروط فان الراسي عليه المزاد يدفع حال انعقاد الجلسة خمس الثمن و المصاريف و الرسوم المستحقة، و يدفع المبلغ المتبقي في أجل أقصاه ثمانية (08) أيام بأمانة ضبط المحكمة، لمزيد من المعلومات و للاطلاع على دفتر الشروط الاتصال بكتابة الضبط لدى محكمة سطيف، أو مقر مكتب الأستاذة المحضرة القضائية المذكور اعلاه.

المحضرة القضائية

ER- RAYA:31-10-2024

---

مكتب الأستاذة زقادي سميحة محضرة قضائية لدى محكمة سطيف
الكائن مكتبها حي عمر دقو (لندريولي) 331 مسكن ترقوي عمارة E12 رقم 174
مقابل محكمة سطيف. الهاتف: 88 79 53 036 - 30 22 73 0671

## مستخرج من قائمة شروط بيع عقار بالمزاد العلني

**لفائدة:** بلوطي حيزية بنت ساعد، قناطرة محمد لامين بن الحامدي، قناطرة اسمهان بنت الحامدي، قناطرة ليندة بنت الحامدي، قناطرة منال بنت الحامدي، قناطرة ناهد بنت الحامدي، الساكنين بـ: شارع بن نكاع الربيع رقم 24 حي تبينت سطيف. - بناءا على الحكم الصادر بتاريخ 2024/02/13 تحت رقم الجدول 23/08681 رقم الفهرس 24/01499 عن محكمة سطيف، القسم العقاري، الممهور بالصيغة التنفيذية المسلمة بتاريخ 2024/07/15 تحت رقم التسليم 2024/1401 و القاضي بـ: ".. القضاء ببيع العقار المملوك على الشيوع للأطراف: شقة سكنية كائنة بحي 1000 مسكن بلدية سطيف قسم 327 مجموعة ملكية 80 سعة المسح 108.28 م2 تتألف من قاعة استقبال، 04 غرف، مطبخ، حمام، مرحاض، غرفة مهملات، سطح فردي، خزانة حائطية و رواق، بالمزاد العلني على ان يكون السعر الإفتتاحي للبيع مقدر بمبلغ سبعة ملايين و ثلاثمائة و ثلاثة و ستون ألف و أربعون دينار جزائري "7.363.040.00 دج". - بناء على تقرير الخبرة لتحديد الثمن الأساسي لبداية البيع بالمزاد العلني المحرر من طرف الخبيرة بن سكة يسمينة و المودعة لدى أمانة ضبط محكمة سطيف بتاريخ 2023/08/16 تحت رقم 23/848. - بناء على البطاقة العقارية المستخرجة من المحافظة العقارية سطيف - شمال - بتاريخ 2024/09/18. * تعلن الأستاذة زقادي سميحة محضرة قضائية بدائرة اختصاص محكمة سطيف الكائن مكتبها حي عمر دقو (لندريولي) 331 مسكن ترقوي عمارة E 12 رقم 174 مقابل محكمة سطيف الموقعة ادناه بأنه سيتم البيع بالمزاد العلني بقاعة الجلسات بمحكمة سطيف ليوم 2024/11/26 على الساعة 09:00 صباحا للعقار المعين كما يلي: تعيين العقار حسب البطاقة العقارية: عقار معد للسكن الكائن بحي التعاونية العقارية العيد الضحوي عين تبينت بلدية سطيف قسم 308 مجموعة ملكية 30 سعة المسح 242 م2 يتكون من طابق ارضي به: 4 غرف، 3 مراب، درج، و طابق أول به: 4 غرف، مطبخ، حمام، مرحاض، بهو، فناء، درج، و طابق ثاني به: قاعة استقبال، 04 غرف، مطبخ، حمام، مرحاض، بهو، شرفة، درج. أصل الملكية: آلت ملكية العقار الشائع أعلاه للأطراف عن طريق الشهادة التوثيقية المحررة من طرف الأستاذ بوتشيشة الجمعي موثق بسطيف بتاريخ 2020/10/20 و المشهرة بتاريخ 2020/12/03 مجلد 1286 رقم 96 و بموجب عقد هبة محرر من طرف الأستاذ بوتشيشة الجمعي موثق بسطيف بتاريخ 2020/10/20 و المشهرة بتاريخ 2020/12/03 حجم 1286 رقم 95 يقع بتراب بلدية سطيف دائرته المدنية و العقارية و القانونية سطيف شمال. * حدد السعر الاساسي لانطلاق البيع للعقار الشائع المذكور أعلاه بمبلغ: خمسة و ثلاثون مليون و ثمانمائة و ستة عشر ألف دينار جزائري (35.816.000.00 دج). شروط البيع: إضافة إلى الشروط المذكورة في دفتر الشروط فان الراسي عليه المزاد يدفع حال انعقاد الجلسة خمس الثمن و المصاريف و الرسوم المستحقة، و يدفع المبلغ المتبقي في أجل أقصاه ثمانية (08) أيام بأمانة ضبط المحكمة، لمزيد من المعلومات و للاطلاع على دفتر الشروط الاتصال بكتابة الضبط لدى محكمة سطيف، أو مقر مكتب الأستاذة المحضرة القضائية المذكور اعلاه.

المحضرة القضائية

ER- RAYA:31-10-2024

## الكلمات السهمية رقم 3140

مفهوم يستخدم في تصنيف البشر

| 5 | 4 | 3 | 2 | 1 |
|---|---|---|---|---|
| | | | | |

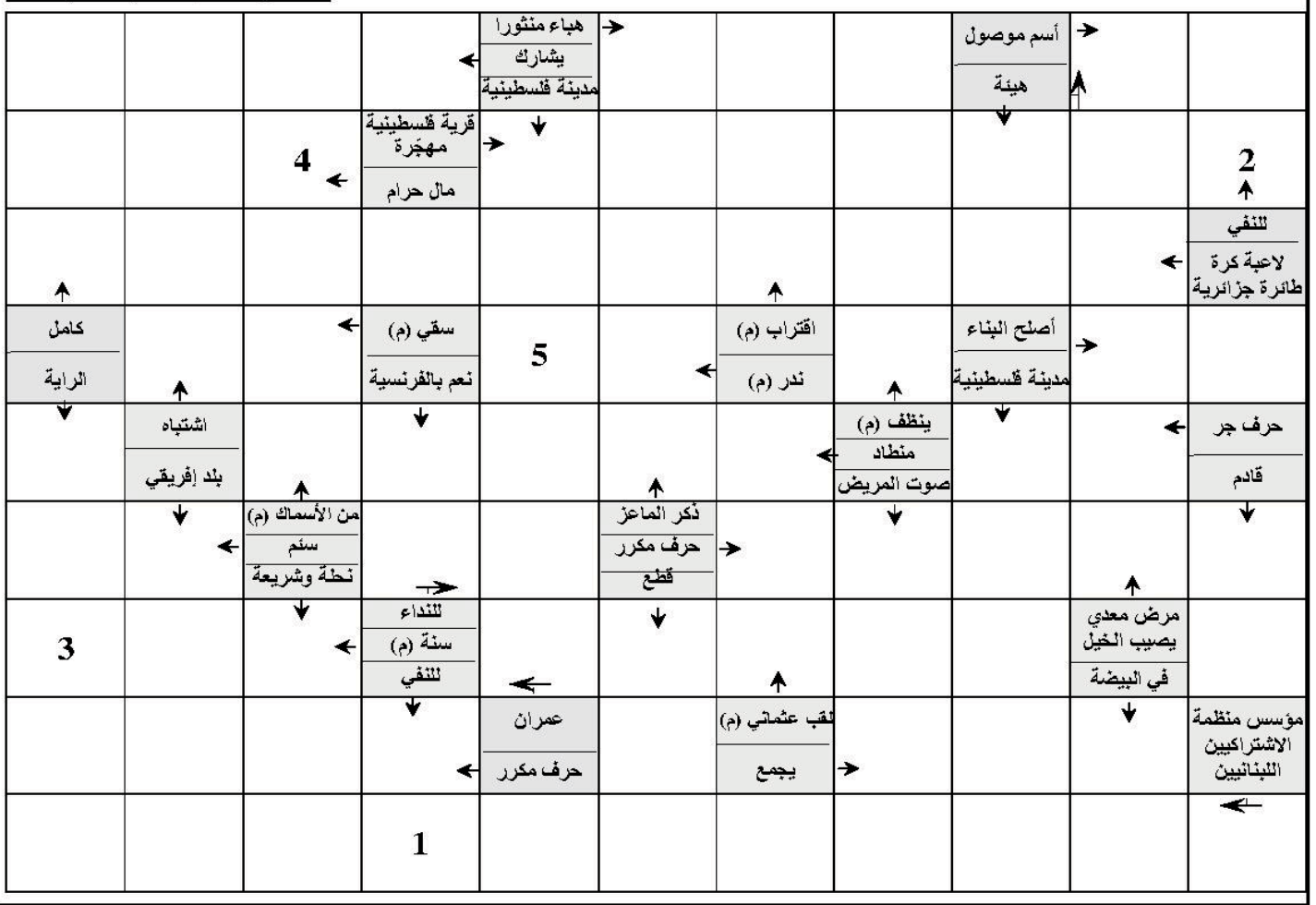


## الكلمات المتقاطعة رقم 3140

### أفقيـــا

1) دولة أسيوية من بين الدول الأكبر نسبة كثافة سكانية على مستوى العالم 2) صحفي وأديب سوري عضو في اتحاد الكتاب العرب وعضو اللجنة المركزية للحزب الشيوعي السوري 3) ميسر، مجوهرات (م) 4) جمع لحن (م)، حرف مكرر 5) حرف مكرر، غزال (م) 6) للنصب (م)، والد، فيلسوف واقتصادي إنجليزي اشتراكي خيالي 7) إدراك، لا يفشى، مرض صدري 8) استفسر، البغيض (م) 9) عكس اليسرى (م)، مدينة فرنسية 10) رمز جبري البناء، طعام الدواب (م)

### عموديـــا

1) القارة التي تضم أستراليا والجزر القريبة 2) ضجر (م)، المرأة التي تأخر عنها الزواج 3) برهان، يجمع 4) بلد عربي (م)، حرف جر (م) 5) هم وكرب، ذكر الله (م) 6) الزوج (م)، عملة عربية 7) والدة 8) لقب عثماني، أبو الفنون (م) 9) السقي (م)، نصف اليوم المظلم 10) نائب القائد مصطفى بن بوالعيد بالأوراس ، للاستثناء.

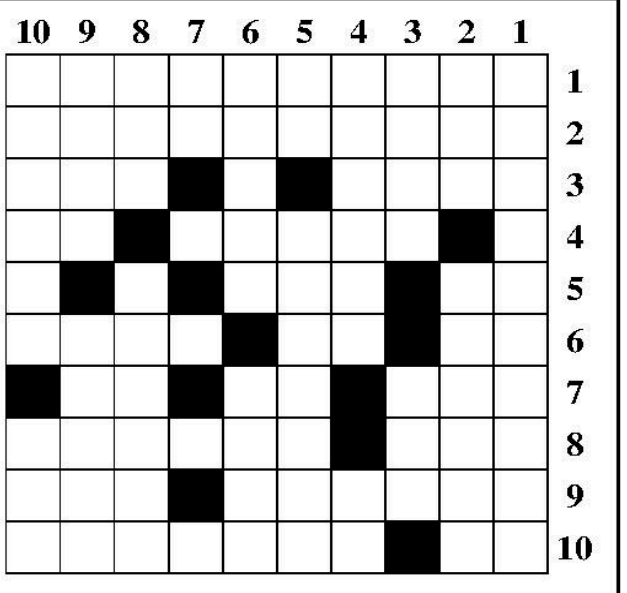

## الأرقام المتقاطعة

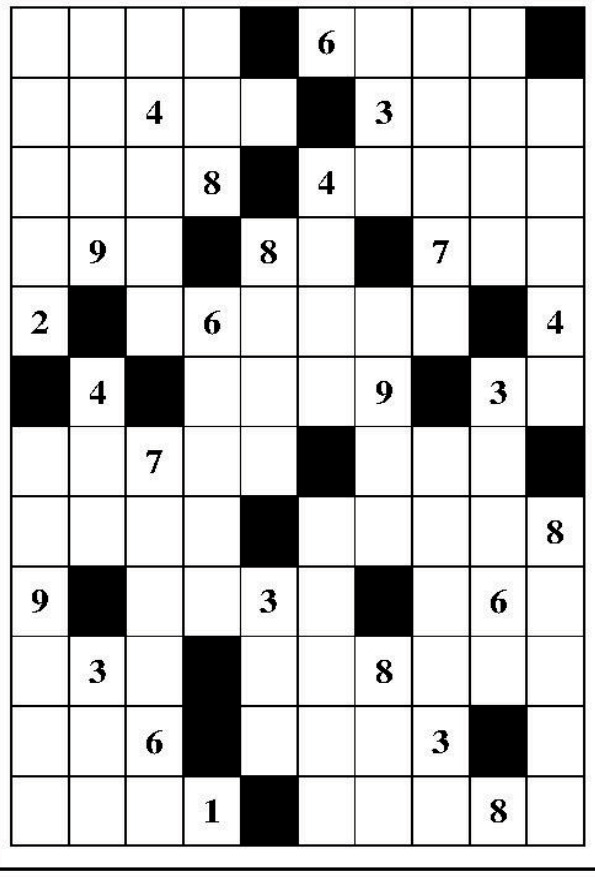

الأرقام الثلاثية

397 695 827 682
756 327 126 461
918 458 538 437

الأرقام الرباعية

3849 3524 5961
6731 8659 9235
7289 8421 1438
4318 7623 6249
2532 6489

الأرقام الخماسية

91548 47238
45781 54359
72416 81295
48647 92564
32461 47185
85276 67895
87162

الأرقام السداسية

958912 854931
964156 439516
742863

## سودوكو

ضع الأرقام من واحد إلى تسعة ضمن الخانات بحيث لا يتكرر الرقم في كل مربع كبير وفي كل خط أفقي أو عمودي

| | | | | | | | | |
|---|---|---|---|---|---|---|---|---|
| | | 5 | | 8 | | 6 | 1 | |
| 6 | 7 | | 4 | | 1 | | | |
| 3 | | | | 5 | | 8 | | 7 |
| | | 6 | | | 3 | | 8 | |
| 9 | | 1 | | 4 | | 7 | | |
| | 8 | | 9 | | 6 | | | 3 |
| 8 | | 7 | | 3 | | | 6 | |
| | 6 | | 1 | | | 3 | | |
| 1 | | 3 | | 6 | | 2 | | 4 |

## علامات في الدوائر

ضع إحدى علامات الحساب (الجمع، الطرح، الضرب والقسمة) في الدوائر التي تفصل بين الأرقام لكي تحصل على النتيجة المدونة في آخر الخانة، وذلك بدون استخدام أية علامة أكثر من مرة واحدة

| | | | | | | | | | | |
|---|---|---|---|---|---|---|---|---|---|---|
| 228 | ◯ | 12 | ◯ | 16 | ◯ | 2 | ◯ | 12 | = | 18 |
| 22 | ◯ | 5 | ◯ | 45 | ◯ | 5 | ◯ | 13 | = | 18 |
| 13 | ◯ | 8 | ◯ | 6 | ◯ | 24 | ◯ | 3 | = | 18 |
| 48 | ◯ | 16 | ◯ | 8 | ◯ | 2 | ◯ | 3 | = | 18 |

## حلول العدد السابق

### الأرقام المتقاطعة

| | | | | | | | | | |
|---|---|---|---|---|---|---|---|---|---|
| 1 | 4 | 6 | ■ | 9 | 5 | 3 | 4 | 2 | 7 |
| 4 | 7 | 8 | 3 | ■ | 3 | 6 | 9 | 1 | 8 |
| 6 | 3 | 4 | ■ | 7 | 9 | 1 | 5 | ■ | 1 |
| 8 | 9 | 7 | 3 | 6 | 2 | ■ | 6 | 3 | 9 |
| 7 | 5 | ■ | 0 | 8 | ■ | 6 | ■ | 9 | ■ |
| ■ | 1 | 9 | 6 | ■ | 4 | 8 | 9 | 7 | 3 |
| 1 | ■ | 4 | 1 | 8 | ■ | 5 | 7 | 1 | 4 |
| 4 | 3 | 1 | ■ | 4 | 7 | 9 | 5 | ■ | 9 |
| 7 | 9 | ■ | 7 | 1 | 3 | ■ | 3 | 6 | 7 |
| 9 | 4 | 6 | 1 | 5 | ■ | 4 | ■ | 3 | ■ |
| 6 | 7 | 4 | 5 | ■ | 4 | 6 | 1 | 7 | 5 |
| 3 | 8 | 5 | 2 | 4 | ■ | 1 | 2 | 9 | 8 |

### الكلمات المتقاطعة

| | 10 | 9 | 8 | 7 | 6 | 5 | 4 | 3 | 2 | 1 |
|---|---|---|---|---|---|---|---|---|---|---|
| 1 | ل | ي | ص | ا | ■ | ل | ي | ي | ر | ا |
| 2 | ■ | د | ن | س | ا | ل | ■ | و | ي | ل |
| 3 | م | ■ | م | ه | ■ | ل | ي | ر | ف | ا |
| 4 | ي | ا | ■ | ا | ل | ت | ب | ت | ■ | ع |
| 5 | ا | ل | ب | ل | ب | ل | ■ | ي | م | ل |
| 6 | م | م | ا | ■ | ■ | ا | م | ■ | ي | ا |
| 7 | ي | ■ | ي | ب | ل | ■ | ر | ي | ث | م |
| 8 | ■ | ح | ■ | ر | ي | س | ■ | ر | ا | ■ |
| 9 | ت | و | ر | ي | ب | ■ | د | ج | ل | ا |
| 10 | ا | ل | ■ | ق | س | ■ | ر | ف | ا | س |

### سودوكو

| | | | | | | | | |
|---|---|---|---|---|---|---|---|---|
| 8 | 1 | 6 | 5 | 2 | 3 | 9 | 7 | 4 |
| 5 | 7 | 9 | 1 | 4 | 8 | 3 | 2 | 6 |
| 3 | 2 | 4 | 9 | 7 | 6 | 1 | 8 | 5 |
| 6 | 5 | 7 | 3 | 8 | 2 | 4 | 9 | 1 |
| 9 | 8 | 2 | 4 | 6 | 1 | 7 | 5 | 3 |
| 1 | 4 | 3 | 7 | 5 | 9 | 8 | 6 | 2 |
| 4 | 6 | 5 | 8 | 3 | 7 | 2 | 1 | 9 |
| 2 | 9 | 8 | 6 | 1 | 4 | 5 | 3 | 7 |
| 7 | 3 | 1 | 2 | 9 | 5 | 6 | 4 | 8 |

**الكلمة السهمية :** الموج

### الهرم العددي

955
506 449
323 183 266
187 136 47 219
86 101 35 12 207

### علامات في الدوائر

28 x 6 + 36 / 3 - 5 = 63
21 + 9 / 3 - 3 x 9 = 63
72 / 8 - 3 x 9 + 9 = 63
71 - 21 x 6 + 15 / 5 = 63

## الهرم العددي

أملأ هذا الهرم بحيث يكون مجموع كل مربعين متجاورين يساوي عدد المربع الذي يعلوهما

395 395
151 159
92 25 108

## لماذا لم تنجح فرنسا في تنصير الجزائريين؟

## اصطدمت بصخرة العقيدة القوية الراسخة لدى الشعب الجزائري

# فرنسا.. سجل حافل بالانتهاكات في أفريقيا

جمعها : خليل وحشي

يقدر عدد النصارى القاطنين بالجزائر اليوم بأقل من 20 ألفا حسب إحصائيات غير رسمية، أي ما يقدر بـ 0.5 بالمئة من عدد السكان (45 مليونا)، ويمكننا القول بأنّ هذا العدد يعتبر من بين الأضعف مقارنة بباقي الدول العربية والإسلامية، وللناظر المتفحّص فهذا يكشف مدى نفور الجزائريين من اعتناق النصرانية، على الرغم من انتشار بعض الأكاذيب والشائعات التي تروّج بأنّ منطقة القبائل تشهد موجة تنصير أو أنّ سكانها يميلون لاعتناق النصرانية، وسنحاول في هذا المقال كشف حقيقة التبشير في الجزائر أثناء فترة الاستعمار الفرنسي وكيف واجه الجزائريون هذه السياسة الخبيثة التي كانت تصبو لجعل الجزائر مقاطعة نصرانية تابعة لفرنسا والقضاء على الإسلام والعروبة فيها.

لقد كانت بدايات التبشير في الجزائر سنة 1838م بتأسيس أول كنيسة جزائرية، وتعيين الأسقف «أنطوان دوبوش» على رأسها، إلا أنّ الأوضاع كانت هادئة نسبيا، ولم تحظى دعوة التبشير بذلك الزخم والقوة، مما ألجأ الأساقفة إلى الاعتراف بعدم نجاح عملية تنصير الجزائريين بالمدن، ويمكن أن نُرجع سبب ذلك إلى أنّ السلطة الفرنسية لم تكن تؤيد هذا الأمر، زيادة على ذلك فقد كان هناك اتفاق بين الأهالي وجنرالات الجيش الفرنسي على عدم المساس بالدين الإسلامي مع إعطاء الأهالي العهد بلزوم السلم والابتعاد عن العنف.

كل تلك المخططات والمؤامرات قد بائت بالفشل واصطدمت بصخرة العقيدة القوية الراسخة لدى الشعب الجزائري الذي رفض سياسة التبشير، بل وازداد إصرارا على الصبر على دينه وعقيدته الإسلامية .

ولكن تغيّر الوضع تماما مع مجيء الأسقف «لافيجري» الذي تولى عملية التبشير سنة 1867م حتى 1892م، وكان شديد الحماسة لهذا العمل الذي وهب عمره له ووضع له خطة تكون ثمرتها تنصير جيل كامل من الشباب الجزائري الذي سيشرف على مهمة التبشير بعد ذلك.. «لافيجري» يتميز بخصائص لم تتوفر عند سابقيه، منها العمل الدؤوب الذي أبداه في نشر المسيحية، بغضه للإسلام والقرآن وتعصبه للنصرانية، مكانته الرفيعة لدى الفاتيكان، علاقاته القوية مع بعض كبار الجنرالات.

وقد كتب لافيجري رسالة إلى الرهبان الجزائريين آنذاك يقول لهم فيها: «سآتيكم اخواني في ساعة مشهودة في تاريخ أفريقيا المسيحية، إنّ الكنيسة وفرنسا متحّدتان على إحياء الماضي».. حينها شرعت فرنسا على تأسيس المدارس التي كان هدفها دمج الشباب الجزائري وتغذيته بالعقلية الفرنسية وبالديانة النصرانية، كما استغلت فرنسا المجاعة التي ضربت الجزائر سنة 1867م وقامت بتخصيص مساعدات وتبرعات للشعب الجزائري، ولكن خلف ذلك العمل الإنساني مآرب ماكرة تهدف لكسب تعاطف الفقراء والمساكين واللعب على وتر الإنسانية لدفعهم لاعتناق النصرانية وتحبيبهم في الحكومة الفرنسية.

كما أنّ فرنسا عملت على تزوير تاريخ منطقة القبائل بدعم الدراسات التي تخدم مخططات المستعمرين، والتي تتناول تاريخ أفريقيا والجزائر، وحرصوا على تصوير الفتوحات الإسلامية على أنها استعمار واحتلال تم بالإكراه وبحدّ السيف، وأظهرت بأنّ الفاتحين العرب هم عبارة عن غُزاة وقسّمت على هذا الصدد السكان إلى بربر -أمازيغ- وإلى عرب، بعد أن عاشوا شعبا واحدا طيلة قرون طويلة من الزمن في ألفة وتناغم وحب.. هذا وربطت فرنسا منطقة القبائل بالحقبة الرومانية والعقيدة النصرانية التي ادّعت بأنها هي التاريخ الحقيقي الذي ينبغي للسكان العودة إليه.

يمكننا القول بكل صدق بأنّ كل تلك المخططات والمؤامرات قد بائت بالفشل واصطدمت بصخرة العقيدة القوية الراسخة لدى الشعب الجزائري الذي رفض سياسة التبشير، بل وازداد إصرارا على الصبر على دينه وعقيدته الإسلامية، حتى إنه نُقل أنّ أحد سادات منطقة القبائل قال للعسكر الفرنسي: «لان يقتل أطفالنا جميعا أو نرحل من ديارنا لهو أهون عندنا من أن نغيّر ديننا أو أن يبقى أسقف يمارس التبشير بيننا».

وقد انتبهت السلطة الفرنسية إلى خطورة الوضع الذي ورّطها فيه المبشّرون والأساقفة بسبب رغبتهم في تغيير دين السكان بكافة الطرق والوسائل، فقضت بتوقيف أكثر التمويل عنهم، وطمأنت الأهالي بأنّها ستضع حداً لحركة التبشير بالمنطقة.. وفي الحقيقة هذا ليس تحسينا منّي لصورة فرنسا الاستعمارية ولكنه ما وقع بالفعل. لقد أظهر الجزائريون بكافة أطيافهم ومشاربهم إبّان الاستعمار الفرنسي بأنهم متمسكون بهويتهم العميقة المتمثلة في اللغة العربية والدين الإسلامي، وأن لا تنازل عن ثوابت الدين مهما كلف الأمر من أشلاء ودماء، وما قدمته الجزائر من ملايين الشهداء لخير دليل على صدق ذلك.

### فرنسا.. سجل حافل بالانتهاكات في أفريقيا

ارتكبت فرنسا الكثير من الانتهاكات الحقوقية عبر تاريخها الاحتلالي إبان إنشاء المستعمرات في كافة أرجاء العالم، وخصوصا القارة الأفريقية التي عاشت مشاهد العبودية والمجازر والتمييز العنصري، وبدأت تلك الدولة سياستها الاستعمارية عام 1524، حيث فرضت سيطرتها على أكثر من عشرين دولة أفريقية، واستمرت في حكم 35% من مساحة القارة لمدة ثلاثمئة عام .

واستخدمت فرنسا دولا مثل السنغال وساحل العاج وبنين لسنوات طويلة مركزا لتجارة العبيد، كما نهبت كافة موارد المنطقة، ورغم وعودها بمنح الاستقلال في حال قبول تلك الدول القتال إلى جانبها بالحروب العالمية، فإنها قابلت الثورات التحررية بالعنف المفرط والقتال، راح ضحيتها أكثر من مليوني أفريقي.

ويقول وزير التعليم الوطني السنغالي السابق المؤرخ إيبا دير ثيام إن بلاده كانت عرضة لانتهاكات حقوق الإنسان على يد فرنسا وباقي الدول الأوروبية إبان مرحلة الاستعمار.

### شحن العبيد

وقال ثيام إن البواخر الأوروبية في ذلك الزمن كانت تزور باستمرار أسواق النخاسة في أفريقيا لشراء العبيد الأكثر قوة وشبابا، وإن أهم هذه الأسواق كان موجودا في جزيرة غوري.

وأضاف أن أسعار العبيد الذكور كانت تتحدد وفق عدة معايير مثل الطول والوزن والقوة العضلية، أما بالنسبة للنساء والأطفال فكانت الحالة الصحية وشكل الأسنان تلعب الدور الأكبر في تحديد الأسعار، وكان اقتياد العبيد إلى أوروبا يتم بواسطة بواخر مؤلفة من طابقين العلوي منها للتجار، والسفلي للعبيد.

### اعلان

وأشار إلى أن مدينة سانت لويس السنغالية -نسبة إلى ملك فرنسا لويس الرابع- كانت تشتهر أيضا بأ وقود الحرب وخلال الحرب العالمية الأولى، ضمت جميع الدول الاستعمارية وعلى رأسها فرنسا وبريطانيا إلى صفوف جيوشها فرقا من العبيد الأفارقة، وكانت تدفع بهم دائما إلى الخطوط الأمامية من الجبهات.

ووفقا لتقرير مركز روبرت شومان للأبحاث أصدره عام 2011 بخصوص خسائر الحرب الكونية الأولى، فإن 71 ألف جندي أفريقي في صفوف الجيش الفرنسي لقوا مصرعهم، معظمهم من المغرب والسنغال والجزائر وتونس ومدغشقر.

وهو ما أيده الرئيس الفرنسي السابق جاك شيراك، في كلمته خلال فعاليات إحياء الذكرى المئة لمعركة فردان (مدينة فرنسية تعرضت لهجوم ألماني) معربا عن امتنانه واحترامه لكافة الجنود الأفارقة والمسلمين الذين ضحوا بحياتهم في سبيل فرنسا.

وقبيل فترة قصيرة من انتهاء الحرب العالمية الثانية، قتلت فرنسا الآلاف في الجزائر نتيجة انطلاق الثورة في البلاد، بعدما كانت وعدت الجزائريين بالحرية سابقا في حال قتالهم إلى جانبها في الحرب.

وحتى إعلان الجزائر الاستقلال عام 1962، سقط في حرب الاستقلال أكثر من مليون شهيد على يد القوات الفرنسية.

ولم تكتف فرنسا بارتكاب انتهاكات في مستعمراتها السابقة فقط، إنما امتد ذلك إلى الدول التي تتمتع فيها بنفوذ سياسي أيضا، حيث لعبت دورا في واحدة من أكبر حروب الإبادة الجماعية عبر التاريخ، وذلك في رواندا تحديدا حيث قُتل ثمانمئة ألف شخص عام 1994.

وطبقا لتقرير هيومن رايتس ووتش فإن الجنود الفرنسيين في رواندا لم يأخذوا بعين الاعتبار المعلومات الاستخباراتية التي وردت إليهم بخصوص التحضيرات لإبادة جماعية، وأنهم غادروا المنطقة، بينما شارك عدد منهم في تلك المجازر.

ووفقا لتقرير آخر صادر عن هيئة الأبحاث الرواندية عام 2008، فإن فرنسا كانت على علم مسبق بالمجازر التي ستقع في البلاد، وأنها قدمت الأسلحة والمعلومات المخابراتية للمتطرفين في هذا الإطار.

وقد اضطر مواطنو الكثير من الدول التي خاضت حروب استقلال ضد المستعمر الفرنسي إلى السفر إلى فرنسا بهدف العمل نتيجة انهيار الاقتصاد في بلدانهم على خلفية الحروب.

ويتعرض هؤلاء العمال للاستغلال في فرنسا، حيث يعملون بأجور أدنى وشروط أصعب من نظرائهم الفرنسيين.

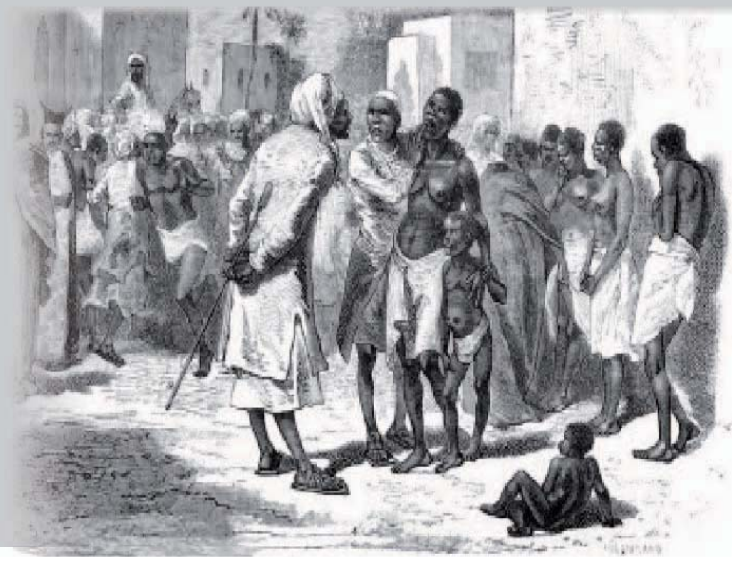

### خلال عرض شرفي بقاعة ابن زيدون بالعاصمة

# زحزاح يبرز الجانب الإنساني والمسار النضالي للطبيب فرانتز فانون

**متابعة - كوثر خليدة :**

احتضنت قاعة ابن زيدون بالعاصمة أمس الثلاثاء 29 أكتوبر 2024، العرض الشرفي الأول لفيلم "الحكيم فرانز فانون" للمخرج عبد النور زحزاح، وذلك في إطار تنظيم العروض الأولى للأفلام السينمائية التي تم تدعيمها من طرف وزارة الثقافة والفنون عن طريق المركز الجزائري لتطوير السينما.

وتناول الفيلم في مدة 90 دقيقة محطات

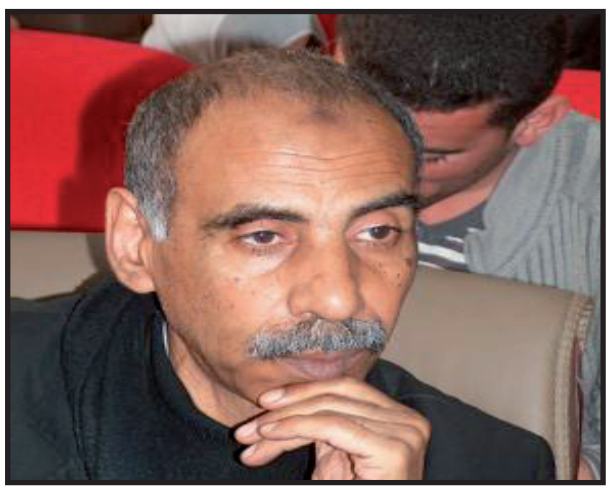

هامة من حياة ومسار المناضل فرانتز فانون ضد الاستعمار الفرنسي أثناء فترة إقامته كطبيب نفسي بمستشفى البليدة من 1953 إلى غاية 1956،كما سلط الفيلم الضوء على التوجه السياسي والفلسفي لفرانتز فانون ومعاداته للعنصرية والكولونيالية بالإضافة الى أساليبه العلاجية التي جمعت بين تخصصه العلمي وإنسانيته المميزة.

هذا وقدم الفيلم جانبا كبيرا من السيرة الذاتية لفرانتز فانون، خاص من خلالها في تفاصيل حياته كطبيب ومناضل بالإضافة الى اشتغاله كطبيب نفسي وفيلسوف اجتماعي في الفترة الممتدة ما بين 1953 و1956، وهي فترة التحاقه بمنصب رئيس قسم بمستشفى الأمراض العقلية بالبليدة الذي يحمل اسمه حاليا،حيث عمل المخرج عبد النور زحزاح على إظهار التزام هذا الطبيب الإنساني،خاصة خلال عمله بمستشفى جوان فيل بالبليدة.

وقد سخر كل جهوده من اجل معالجة ومداواة مرضاه المسلمين وتحسين وأنسنة الممارسات النفسانية التي كانت سارية حينها ومحاربة العنصرية السائدة في المؤسسة،التي كانت آنذاك أشبه مركز احتجاز إذ لم يكن حينها قبول المرضى إلا لعزلهم أكثر سيما عن "العالم المتحضر" وبالتالي التخلص من مشاكلهم المزعومة من جهة وتقسيمهم حسب عرقهم الأوروبي أو المسلم و بالتالي تحديد طبيعة العلاجات الطبية التي يتم وصفها من جهة أخرى.

إلا أن فرانتز فانون وبعد توليه منصبه كرئيس مصلحة، تمكن من أحداث تغييرات كثيرة وثورة في الممارسات معتمدا طبيا على مقاربات أكاديمية جديدة تقوم على مفهوم "الطب النفسي العرقي" والذي أعطى نتائج ملموسة، كما أرفق هذا المسعى بإنشاء العديد من الهياكل و النشاطات الاجتماعية و المجتمعية على غرار إنشاء مقهى عربي والاحتفال بالأعياد التقليدية والخرجات والقصص والأشعار التي كانت لها نتائج ايجابية في العلاج الاجتماعي.

كما لم يتوقف فانون عند هذا الحد،بل تقرب بصفته رئيس مصلحة من مرضاه و مستخدميه،حيث كان ملتزما فكريا وسياسيا بنضال اكبر يتمثل في مكافحة الاستعمار و الإدماج والعنصرية وجعل منه قضيته إلى غاية وفاته في سنة 1961 جراء سرطان الدم.

وقد شارك في أداء أدوار الفيلم ثلة

من الممثلين على غرار الممثل الفرنسي الكسندر ديزان،الى جانب عدة فنانين جزائريين أمثال رشيد بن علال،عمر بولعقيربة، شهرزاد كراشني،والموسيقي سليم دادة.

للتذكير ،فقد سبق لفيلم فرانتز فانون الذي أنتجته شركة "اطلس فيلم"،المشاركة في العديد من التظاهرات السينمائية الدولية على غرار الدورة الـ74 لمهرجان برلين السينمائي الدولي (برلينالي) بألمانيا،مهرجان عنابة للفيلم.

### "اهتزازات من غزة"

# أفضل فيلم قصير في مهرجان لندن

منح مهرجان لندن السينمائي الدولي جائزة أفضل فيلم روائي قصير للشريط الفلسطيني: "اهتزازات من غزة" إخراج رحاب نزال التي تعرض في 16 دقيقة واقع حياة الأطفال الفلسطينيين الصم تحت وطأة العدوان الإسرائيلي ضد قطاع غزة.

فاز شريط "اهتزازات من غزة" للمخرجة الفلسطينية رحاب نزال بجائزة أفضل فيلم روائي قصير من مهرجان لندن السينمائي الدولي، وهو يتناول حياة الأطفال الصم في قطاع غزة وكيف يتفاعلون مع أزيز الطائرات الحربية الإسرائيلية عبر الإهتزازات في الهواء وارتعاش الأرض والارتجاج الناجم عن الأبنية المنهارة، حيث نتعرف على شهادات حية من عدد من الأطفال الصم بينهم: أماني عز الدين، موسى ومصطفى سمور، إسراء أبو عصر، مهند وآلما أبو العطا.

المخرجة نزال علقت على هذا الفوز بالقول "لقد قصدت من خلال هذا الفيلم إيقاظ إنسانيتنا على القسوة الممارسة ضد 2، 2 مليون فلسطيني في قطاع غزة وإستخدام المنطقة الساحلية كحقل إختبار لآلات الحرب الإسرائيلية بما في ذلك الأسلحة الصوتية". أضافت " الأوقات المظلمة مثل هذه أعتقد أن الفن يمكن أن يساهم في تحقيق العدالة والحرية للجميع. وليس فقط لقلة قليلة. شكراً لكم، فلسطين الحرة من النهر إلى البحر".

المخرجة نزال صورت الفيلم بالكامل في غزة خلال عمليات القصف وساعدها في المهمة المصورون: محمد أبو الكاس، محمد نتيل، ونورس سمير، وتولت رنا نزال حمادة و سيرين الأحمد عمليات المونتاج، وتتولى:

Mad distribution تولى وزيع الفيلم في العالم العربي، و سبق للشريط أن فاز بجائزة أفضل فيلم قصير في مهرجان إيران الدولي للأفلام، وجائزة أزر فينيكس للأفلام القصيرة في مهرجان أفلام الشرق الأوسط وجنوب أفريقيا.

مخرجة الفيلم تعيش متنقلة بين بيت لحم، مونتريال، وفانكوفر وهي تحمل درجة الدكتوراه في الفن والثقافة البصرية من جامعة ويسترن أونتاريو، وتتسم أفلامها بدراسة آثار الاستعمار الإستيطاني على الناس والحياة غير البشرية في فلسطين من خلال البحث الميداني.

إعلان هام

إلى جميع المواطنين /

لطرح كل انشغالاتكم اليومية والمستقبلية والهادفة إلى التنمية .وهذا لنشرها على صفحة الجريدة والفايسبوك بغرض إحاطة المسؤولين بها.يمكن لكم مراسلتنا عبر ما يلي:
البريد / جريدة الراية (الهلال للصحافة): ص.ب رقم: RP150 - باتنة 05000
الهاتف / 0663.76.72.96 - 0771.38.81.33
الفاكس/ 033.85.67.49
البريد الالكتروني: errayajournal@gmail.com

# المواطن يريد..!

### قرية الشيحات بلدية أولاد عوف بباتنة

## المطالبة بربط سكناتهم بالكهرباء والغاز وانجاز الانارة العمومية

يطلب سكان قرية الشيحات ببلدية اولاد عوف دائرة عين التوتة ولاية باتنة ، بأخذ مطالبهم التنموية بعين الاعتبار التي ضلت حبيست الادراج لوقت طويل من زمن متكبدين عناء هذا التماطل في انجاز المشاريع ، رغم شكاويهم المتكررة حسبهم ورغم الوعود بتسوية وضعيتهم من قبل المسؤولين ، الا ان مطالبهم لم تجسد على ارض الواقع لحد الساعة .

هذا وتتمثل هذه المطالب في تحيين مشروع ربط سكناتهم بالكهرباء والغاز رغم توفر شبكة التوصيل بالقرية ، حيث يعتمد هؤلاء على طرق بديلة كمولدات الكهرباء والتوصيلات العشوائية اما عن الغاز فبقارورات البوتان التي تفتقد في بعض الاحيان خاصة في فصل الشتاء ، السكان أكدوا لنا بأنهم تقدموا بطلبات عديدة أنهم طالبوا في عديد المرات شكوى رسمية للجهات المعنية للإنطلاق في مشروع ربط المنازل بتلك المواد الطاقوية إلا أن شكواهم قابلها بالصمت دون تسجيل أي انجاز .

ويضيف هؤلاء ان لجنة الإحصاء قامت بعد المنازل قصد ربطها ما يشير الى ان معاناة الساكنة وصلت لدى المسؤولين ما يطرح علامة استفهام كبيرة لماذا لم يشرعوا في الانجاز للحد من معاناة الساكنة ؟ كما ان الانارة العمومية بالمنطقة منعدمة تماما هذا الذي جعلهم يتعرضون للسرقة من خلال السطو على منازلهم مستغلين الضلام الدامس الذي سهل عليهم المهمة ، بالاضافة الى وجود صعوبة كبيرة في النهوض باكرا قصد اداء صلاة الصبح خاصة من طرف كبار السن ، وحسب السكان الذين تكلموا مع المنتخبون المحليون واكدوا لهم على تسجيل مشروع الانارة العمومية بالمنطقة في انتظار تعيين مقاولة الانجاز.

هذا ويأمل سكان قرية الشيحات بنظر لمطالبهم التي تعتبر بسيطة مقارنة ببلديات اخرى التي شهدت تنمية كبيرة في ظل الحرمان الذي يعيشه هؤلاء ، رغم توصيات رئيس الجمهورية في المجال الطاقوي الذي يعتبر حق لا مساس فيه .

# الأمن والمواطن..؟

### الدرك الوطني بأشمول وقيقبة بولاية باتنة

## توقيف جمعية أشرار مختصة في السرقة ويسترجع المسروقات

تمكنت الفرقة الإقليمية للدرك الوطني بأشمول من توقيف شخصين متورطين في جناية تكوين جمعية أشرار والسرقة بالتعدد مع توافر ظرفي الليل واستحضار مركبة مع استرجاع المسروقات، العملية تمت بعد تلقي شكوى الضحية بتاريخ 08 ماي الجاري حول تعرضه للسرقة، تم مباشرة تشكل دورية والتنقل إلى عين المكان، أين تم القيام بالمعاينات اللازمة حيث تبين تعرض بستان الضحية لتخريب وسرقة عتاد فلاحي.

بعد تكثيف البحث والتحري عن وقائع السرقة تم التوصل لهوية المشتبه فيهم ويتعلق الأمر بكل من المسمى (ب أ) البالغ 22 سنة، المسمى (ب ف) البالغ من العمر 24 سنة وتم إقتيادهم إلى مقر الفرقة لمواصلة التحقيق، فيما بقي مشتبه فيهما اثنين في حالة فرار ، كما تم استرجاع بعض المواد المسروقة عقب تفتيش مساكن المشتبه فيهم.

الفرقة الإقليمية للدرك الوطني باشمول فتحت تحقيقا معمقا في القضية مع تقديم الأطراف أمام النيابة المختصة اقليميا.

وفي موضوع آخر أوقفت الفرقة الإقليمية للدرك الوطني بقيقبة دائرة راس العيون أربعة أشخاص ومركبة بعد تسببها في حادث جسماني والفرار نحوى وجهة مجهولة.

وقائع القضية تعود لتاريخ 12 ماي على الساعة 20:30 ، بعد حصول أفراد ذات الفرقة على معلومات تفيد بفرار مركبة نوع داسيا لوقان رمادية اللون، بعد تسببها في حادث جسماني للمرور.

على الفور تم تشكيل دورية ووضع نقطة مراقبة على مستوى الطريق الوطني رقم 78 الرابط بين ولايتي باتنة وسطيف وبالضبط بالمدخل الجنوبي لبلدية قيقبة ولاية باتنة، أين تم توقيف المركبة السالفة الذكر، نوع داسيا لوقان رمادية اللون تحمل ترقيم ولاية سطيف على متنها أربعة أشخاص ينحدرون من ولاية سطيف ويتعلق الأمر بكل من السائق المسمى (خ أ) البالغ من العمر 26 سنة، المسمى (ص م) البالغ من العمر 27 سنة، المسمى (ب ل) البالغ من العمر 37 سنة والمسمى (ب خ) البالغ من العمر 31 سنة على إثرها تم اقتيادهم إلى مقر الفرقة للقيام بالإجراءات اللازمة.

مواصلة للإجراءات تبين أن الموقوفين الأربعة مسبوقين قضائيا، وبعد التنسيق مع النيابة المختصة تم تسليم المعنيين والمركبة بجميع وثائقها الإدارية إلى مصالح أمن دائرة نقاوس لإتمامهم بحريات التحقيق.

# باتنة العميقة

### قرية أولاد موسى بن علي ببلدية تاكسلانت في باتنة

## الكهرباء الريفية وتهيئة المسالك من اولويات مطالب الفلاحين

مما لا شك فيه ان المياه تلعب دور اساسي في نجاح او خسارة الموسم الفلاحي ، وبإعتبار ان مصادر المياه عديدة هناك من ينتظر هطول الامطار لسقي محاصيله الزراعية على غرار القمح والشعير ، لكن هناك من يشتغل في الاشجار المثمرة كالزيتون والمشمش وغيرها ، هذه الاخيرة تحتاج المياه بشكل دوري ومنتظم ، فيلجئ الفلاحون لحفر ابار ارتوازية او بناء خزانات مياه للسقي عن طريق نظام التقطير او الساقية .

ففي قرية أولاد موسى بن علي بلدية تاكسلانت المتواجدة بدائرة اولاد سي سليمان ، يعتمد الكثير من الفلاحين في عملية السقي على صهاريج المياه لانقاذ اشجارهم من الهلاك بسبب الجفاف الذي ضرب المنطقة منذ سنوات خلت ، لكن هذه العملية هي الاخرى قد تصبح غير متوفرة ، بسبب رفض اصحاب الشاحنات نقل المياه للتدهور الطريق التي تسببت في كثير الاعطاب لشاحناتهم ، ما ينذر بموت عشرات الآلاف من الاشجار المثمرة .

وفي هذا الصدد يوجه فلاحوا المنطقة رسالة للمسؤولين بضرورة تهيئة الطرق والمسالك الفلاحية التي يستعملها اصحاب المزارع ، لنقل مختلف التجهيزات والاغراض الفلاحية ، وانقاذ قرابة 100 الف شجرة مثمرة من خطر الزوال ، مؤكدين أن المنطقة معروفة بإنتاج الزيتون وبالاضافة لزيت الزيتون عالية الجودة .

ويردف ذات المشتكين ان الكهرباء الريفية ايضا مطالب اساسي في المنطقة لمساعدتهم على تخفيف فاتورة الكهرباء باهضة الثمن بالاضافة للتردد العالي لهذه الاخيرة ، اصحاب المزارع يؤكدون بمضاعفة المجهود لحصاد اكبر قدر من الثمار ان توفرت هذه المطالب قصد دعم الانتاج المحلي والوطني .

# نقاط سوداء

### بلدية آريس في باتنة

## شبكة للضغط العالي تهدد حياة سكان حي العرارة

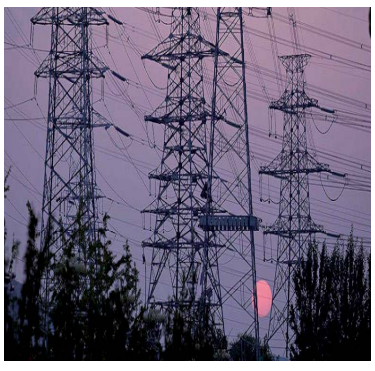

في صرخة من قبل سكان حي العرارة ببلدية آريس ولاية باتنة ، يطالبون من خلالها بتحويل شبكة الكهرباء ذات التردد العالي التي تهدد حياة قاطنوا المنطقة ، مؤكدين ان تدخل الجهات المعنية بات ضرورة حتمية قبل حدوث أي كارثة قد تمس حياة مئات السكان .

وحسب السكان فإن شبكة الكهرباء ذات التوتر العالي تمر فوق قطعة ارضية قريبة من السكان الذي يقدر عددهم بحوالي 600 ساكن ، هذا التخوف جعل السكان يطالبون في كثير المرات والمناسبات بتحويل الشبكة ووقف هذا الذعر الذي يعانون منه يوميا والذي اصبح هاجسا وكابةوس يراود اهل المنطقة ، وفي المقابل اكد لنا ممثل عن جمعية محلية بالمنطقة ان الارضية المتواجد بها الشبكة تصلح لانجاز مدرسة ابتدائية بالحي كون الابتدائية الوحيدة تشهد اكتظاظا كبيرا وحتى المدارس الموجودة على مستوى الأحياء المجاورة تعاني هي الأخرى من الاكتظاظ خانق .

وفي ضل هذه النداءات تبقى دار لقمان على حالها لوقت طكويل من الزمن دون تدخل المسؤولين لانقاذ الوضع ، رغم وجود منتخبين محليين وبرلمانيين من المنطقة الا انهم لم يحركوا ساكننا رغم وعودهم التي منحوها للسكان في مختلف الاستحققات .

# رسالة إلى مسؤول

### قرية البعل ببلدية كيمل في باتنة

## الطرقات والمياه الصالحة للشرب من ابرز مطالب المنطقة

لا يزال ساكنة قرية البعل ببلدية كيمل في ولاية باتنة ، يعانون التهميش على مستوى المشاريع التنموية ، معتبرين ذلك اجحافا في حقهم من خلال السياسة المنهجة ضدهم وهذا الخناق التنموي ، حيث اعاب القاطنة السكوت الرهيب الذي طالهم رغم ان المنطقة كان صد منيع في وجه الاستعمار الفرنسي ودفعت الكثير الكثير خاصة ارواح ابنائها الا ان ذلك لم يشفع لها لتجسيد مشاريع تنموية تشفي غليلهم ، حيث انهم يعيشون اوضاع مزرية كون أن القرية لم تستفد من أي مشروع تنموي منذ سنوات رغم الوعود من قبل المسؤولين .

وفي مقدمة المطالب صرح السكان ان الطرقات المؤدية اليهم تشهد مرحلة متقدمة من الاهتراء ما فرض عليهم عزلة غانقة جعلتهم يفتقدون لعديد الضروريات خاصة في فصل الشتاء اين تفض عليهم عزلة كلية بسبب تدهور الطروقات التي تصبح برك من الاوحال ، مؤكدين ان المنطقة لم تستفد من أي عملية للتعبيد منذ نشأتها تقريبا ، مردفين مشكلهم تم رفعه للجهات المعنية عن طريق شكوى رسمية الا أن الانشغال لم يؤخذ بعين الاعتبار مكتفين بتسليم الوعود التي لم تجسد ميدانيا .

ايضا نجد سكان المنطقة يعتبرون انفسهم ضحية الموقع الجغرافي المعزول والبعيد عن عاصمة الولاية ، فبعد اهتراء الطرقات يحتاج السكان للماء الصالح للشرب ، فقد أكد السكان بأن مشروع الربط بخزان الماء قد انتهى منذ مدة لكن لحد الساعة لم تنطلق عملية التزويد بالماء ، ماجعلهم مستاؤون بشدة معتبرين عدم تزويدهم بتلك المادة الحيوية الضرورية بمثابة الإقصاء والتهميش في حقهم ، حيث انهم يلجأن لطرق بديلة لسد حاجتهم من خلال صهاريج المياه باهضة الثمن التي لا يقدر عليها معضهم السكان بإعتبار محدوية دخلهم اليومي .

# الراية

CR-RAYA

يومية إخبارية وطنية

..الحقيقة ضالتنا

الخميس 31 أكتوبر 2024 الموافق لـ 28 ربيع الثاني 1446هـ - العدد: 3151


## وصية الامام عبد الحميد بن باديس

● «إنني لست لنفسي وإنما أنا للأمة، أعلم أبناءها وأجاهد في سبيل دينها ولغتها.

إنني أعاهدكم على أنني أقضي بياضي على العربية والاسلام كما قضيت سوادي عليهما، واني سأقصر حياتي على الاسلام والقرآن ،هذا عهدي لكم، وأطلب منكم شيئا واحدا وهو أن تموتوا على الإسلام والقرآن ولغة الاسلام والقرآن».

## مواقيت الصلاة

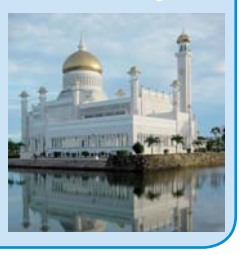

| | |
|---|---|
| الفجر | 5:31 |
| الظهر | 12.18 |
| العصر | 15.16 |
| المغرب | 17.42 |
| العشاء | 19.01 |

مقيدش.. mekidech

### الذكرى 70 للثورة وتحت شعار «نوفمبر المجيد.. وفاء وتجديد»

# وزارة المجاهدين تعد برنامجا متنوعا احتفاء بالحدث الكبير

**أعدت وزارة المجاهدين وذوي الحقوق برنامجا ثريا ومتنوعا للاحتفال بالذكرى الـ70 لاندلاع الثورة التحريرية المجيدة تحت شعار «نوفمبر المجيد.. وفاء وتجديد» .**

متابعة - فريدة حدادي :

● ويحمل هذا البرنامج رسالة الرباط الوثيق بين قيم الوفاء لتضحيات الشهداء واحترام واجب الذاكرة على عهد رجال الجزائر الشرفاء وأبنائها البررة وإخلاصهم النهضة الجزائر وتنميتها المستدامة.

وتهدف الاحتفالات المخلدة لهذه الذكرى الغالية على قلوب كل الجزائريين الى ربط الأجيال الناشئة بقيمها السامية ومفاخر أسلافها الأمجاد لتستمر روح نوفمبر من جيل إلى جيل.

البرنامج الاحتفالي يغطي محاور عدة منها الأعمال السمعية البصرية التاريخية من خلال إطلاق مسابقة وطنية لفائدة المؤسسات المختصة لتقديم مشاريعها بهدف اختيار أفضل الأعمال التاريخية.

وقد أعلنت الوزارة عن إطلاق مشروع إنجاز فيلم سينمائي كبير حول معركة «أمزي» التاريخية الشاهدة على بشاعة الاستعمار الفرنسي بمنطقة عين الصفراء (جنوب ولاية النعامة).

وبخصوص الرقمنة واستخدام التكنولوجيات الحديثة في مجال الحفاظ على الذاكرة وتبليغ الرسالة التاريخية، يعمل القطاع على التحضير لإطلاق بوابة الكترونية للمواقع التاريخية وأخرى تتعلق برقمنة الشهادات الحية.

وفيما يخص النشاطات الفنية التاريخية،وبالإضافة الى تنظيم العرض التاريخي الملحمي «قبلة الأحرار»وثلاثة عروض للمسرحية التاريخية «حتى لا ننسى»،سيتم عرض تاريخي كبير بعنوان «روح الجزائر» المخلد للحفل الرسمي للذكرى الـ70 لعيد الثورة التحريرية المجيدة،والذي يعد امتدادا لسلسلة العروض الفنية والملحمية التاريخية التي تسعى الوزارة من خلالها الى ترسيخ قيم ثورة نوفمبر الخالدة .

كما تم بالمناسبة تسطير نشاطات علمية وأكاديمية من خلال تنظيم ملتقيات وطنية ودولية وأيام دراسية وندوات دورية بهدف نشر المعرفة التاريخية وتحصين الأجيال بالوعي التاريخي، علاوة على تكريم فئة المجاهدات والمجاهدين وأصدقاء الثورة الجزائرية.

ويتضمن برنامج الاحتفالية أيضا مسابقات تاريخية موجهة للناشئة والشباب ، بالتنسيق مع قطاعي التربية الوطنية والشباب والرياضة ، الى جانب إعادة طبع أعمال كبار المؤرخين الجزائريين.

## عنابة

### ضد 19 متهما للمتاجرة بالمخدرات

## أحكام بين السجن المؤبد و 10 سنوات

● أعلن النائب العام لدى مجلس قضاء عنابة، أنه تم إصدار أحكام قضائية تتراوح بين السجن المؤبد و 10 سنوات ضد 19 متهما للمتاجرة بالمخدرات.

وفي بيان لمجلس قضاء عنابة ، فإنه وعملا بأحكام المادة 11 من قانون الإجراءات الجزائية ، وفي إطار مكافحة جرائم المخدرات أصدرت محكمة الجنايات الابتدائية بمجلس قضاء عنابة ، في قضية حجز أكثر من مائة (100) كلغ من المخدات نوع الكيف المعالج، و05 غرام من الكوكايين وكمية من المؤثرات العقلية و مسدس ناري و مبلغ 690 مليون سنتيم ، و 09 مركبات أحكاما تتراوح بين عقوبة السجن المؤبد والسجن عشر سنوات ضد 19 متهما.

هذا ووجهت للموقوفين تهم جناية القيام بطريقة غير مشروعة بحيازة وعرض ، وبيع ووضع للبيع والحصول والشراء قصد البيع وتخزين ونقل وتوزيع مخدرات ، بالاضافة كذلك إلى مؤثرات عقلية في إطار جماعة إجرامية منظمة وجناية التصدير بطريقة غير مشروعة مواد مخدرة .

خالد محمودي

## الرأي الآخر

■ يكتبه: خليفة عقون

## نوفمبر زلزال ضرب فرنسا..!؟

● في مثل هذه الليلة ومنذ سبعين سنة خلت،قاد ثلة من المجاهدين الأحرار رفقة إخوة لهم عمليات فدائية واستشهادية ضد ثكنات المستعمر الفرنسي وأماكن تواجد المعمرين الذين أذاقوا الويل وأنواع العذاب طيلة ما يقارب قرن من الزمن وربعه الشعب الجزائري،وقد كانت صبيحة ذلك اليوم الخالد هي الفاتح من نوفمبر 1954..؟

لقد كان نوفمبر بمثابة الزلزال الذي ضرب عن آخره أركان وقواعد تواجد المستعمر الفرنسي في الجزائر وأذنابه الذين لم يلحقوا الأذى بأبناء بلدهم فحسب،بل تجاوزوه إلى وطنهم حيث يلاحقهم اليوم عار التعاون مع المستعمر والخيانة العظمى والتآمر على الوطن،نظير منافع زائلة،قد ندموا عليها بعد فوات الأوان وتنكر العدو الفرنسي لهم،حيث رأى ألا خير فيهم بعد أن خانوا بلدهم وذبحوا إخوانهم ..!

ما كانت الثورة الجزائرية الشعبية المنبع ذات الأصالة والعراقة لتقوم، لولا أن وصلت الحالة الاجتماعية والسياسية إلى ما وصلت إليه من تدهور وانحدار كادت معها أن يهلك الشعب الجزائري جوعا وفقرا بل وقهرا وتجهيلا،بالرغم من الخيرات التي كانت تدر بها بلادهم..؟

لم يكن يدور في خلد المستعمر الفرنسي أبدا أن يثور الجزائريون عليه وتقوم قيامته على أيدي مجموعة قليلة ليس لها من العتاد والعدة إلا الإيمان بنصر الله و بقدرة أبناء هذا الوطن على فعل المستحيل من أجل تركيع فرنسا عن طريق الفداء..!

وبفضل الوحدة والاتحاد على كلمة واحدة وهدف واحد،والذي هو النصر أو الاستشهاد في سبيل الله والوطن،وما كان لهم ذلك لولا الوعي السياسي الذي بلغه الشعب حينها ولولا إيمانهم أن المستعمر عدوا وفوق ذلك كافرا بالله لا يرجى منه خيرا لهذا الوطن،ولذلك يجب مقاتلته وإخراجه من الجزائر بلاد الشهداء ..؟

لقد كانت حربا صليبية مكتملة الأركان،خطط لها العسكريون وباركها الرهبان المسيحيون،ونفذها أتباعهم بكل وحشية،ولكنه بفضل الله وعزيمة أولئك الذين أحبوا الجزائر وشعبها،كان لهم منطقا آخر مع فرنسا فهمته بعد أن رأت ما رأت من الثوار..؟!


khagoune@gmail.com


### المجمع العالمي في دورته الثالثة

## تتويج صالح بلعيد بجائزة الملك سلمان

● فاز رئيس المجلس الأعلى للغة العربية، الدكتور صالح بلعيد، بجائزة مجمع الملك سلمان العالمي للغة العربية بالسعودية في فئة الأفراد لفرع "نشر الوعي اللغوي وإبداع مبادرات مجتمعية لغوية".

وأعلن المجمع عن أسماء الفائزين بجائزته في دورته الثالثة (2024)،حيث تم تتويج بلعيد بجائزة فئة الأفراد لفرع "نشر الوعي اللغوي وإبداع مبادرات مجتمعية لغوية"، وهذا لـ"تميز إسهاماته في خدمة اللغة العربية ، بما قدمه لتعزيز الهوية اللغوية من أبحاث علمية ، وما كتبه في التأريخ للعربية ودراسة قضاياها،كالتعريب والمصطلحات والهوية والحضارة".

كما جاء تتويجه نظير "ما قدمه من جهود أثناء ترؤسه المجلس الأعلى للغة العربية بالجزائر، حيث عمل على تطوير السياسات اللغوية ، وإدماج اللغة العربية إدماجا أكثر فاعلية في جوانب التعليم كلها،وتشجيع البحث العلمي في مجالات اللغة والأدب"،إضافة إلى "مشاركاته الهامة في العديد من المؤتمرات الدولية والندوات العلمية" .

وتكرم هذه الجائزة،التي سيتم تسليمها في 24 نوفمبر المقبل بالعاصمة السعودية الرياض،الأفراد والمؤسسات البارزة في مجالات اللغة العربية الأربعة وهي" تعليم العربية وتعلمها"،"حوسبة اللغة العربية وخدمتها بالتقنيات الحديثة"،"أبحاث اللغة العربية ودراساتها العلمية".

سامعي محمود

### حوادث سجلت عبر عديد ولايات الوطن

## هلاك 9 أشخاص وإصابة 190 آخر بجروح

● هلاك 9 أشخاص وأصيب 190 آخرون بجروح في حوادث مرور سجلت عبر عدد من ولايات الوطن، خلال ال24 ساعة الأخيرة، حسب ما أفاد به أمس الأربعاء،بيان لمصالح الحماية المدنية.

وأثقل حصيلة سجلت على مستوى ولاية تندوف بوفاة شخصين وإصابة 7 آخرين بجروح إثر اصطدام سيارة وشاحنة على الطريق الوطني رقم 50 على بعد حولي 70 كلم من بلدية أم العسل.

وببلدية زهانة ولاية معسكر، توفي شخصان وأصيب شخص آخر بجروح على إثر اصطدام آلة لأشغال عمومية وسيارة على مستوى محجرة.

وتسبب حادث ثالث ببلدية سريانة ولاية باتنة في وفاة شخصين على إثر اصطدام بين حافلة لنقل المسافرين ودراجة نارية.

كما تدخلت عناصر الحماية المدنية من أجل إطفاء 3 حرائق حضرية بكل من ولاية تيزي وزو،عنابة،وبجاية،حيث تم التكفل بالضحايا في عين المكان ثم تحويلهم إلى المراكز الصحية المحلية..

خالد محمودي

## آخر خبر

### كان من أوائل مفجري ثورة 54

## الطاهر الزبيري يغادرنا عن 95 سنة

● تقدم رئيس الجمهورية، السيد عبد المجيد تبون، أمس الأربعاء، بأخلص تعازيه وعظيم مواساته إلى عائلة المجاهد العقيد الطاهر زبيري، قائد الولاية التاريخية الأولى وعضو مجلس الأمة السابق،الذي وافته المنية عن عمر ناهز 95 عاما.

وجاء في نص التعزية:«يشاء القدر أن تودع الجزائر عشية الاحتفال بسبعينية الثورة المجيدة أحد أكبر قادة الثورة المجيدة الذين بذلوا الغالي والنفيس من أجل أن ننعم بالاستقلال» .

وعلى إثر هذه الفاجعة،يتقدم رئيس الجمهورية بأخلص التعازي وعظيم المواساة إلى عائلة الفقيد وإلى الأسرة الثورية كافة،متضرعا إلى المولى عز وجل أن يتغمده بواسع رحمته ويسكنه فسيح جناته ويلهم ذويه جميل الصبر والسلوان.

آسيا موساوي