خلال نزوله ضيفا على القناة الإذاعية الأولى، عبد الحميد عفرة: ص04

عدد المتضررين من الفيضانات الأخيرة تجاوز الألف شخص

الراية
ER-RAYA
يومية إخبارية وطنية
.. الحقيقة ضالتنا

بمناسبة إحياء الذكرى 60 لانتخاب أول مجلس وطني

ندوة تاريخية .. بناء مؤسسات الدولة للجزائر المستقلة

ص 03

حسب بيان وزارة الدفاع الوطني و خلفا للواء جبار مهنى

رئيس الأركان ينصب العميد موساوي مديرا للوثائق والأمن الخارجي

ص 03

الخميس 26 سبتمبر 2024 الموافق لـ 22 ربيع الأول 1446هـ ■ www.errayaonline.dz ■ السلسلة الجديدة • السنة الثالثة عشرة • العدد 3126 - الثمن : 20

الحكومة وفي اجتماعها تحت رئاسة الوزير الأول نذير العرباوي

متابعة الدخول المدرسى والجامعى و دراسة عروض لعدة قطاعات

●ترأس الوزير الأول،نذير العرباوي،أمس الأربعاء،اجتماعا للحكومة،خصص لمتابعة الدخول المدرسي والجامعي،وكذا دراسة مشاريع مراسيم تنفيذية وعروض تتعلق بعدة قطاعات،حسب ما أفاد به بيان لمصالح الوزير الأول،فيما يلي نصه الكامل: ص 03

مواصلة للقاءاته الثنائية على هامش أشغال النقاش العام للجمعية العامة

عطاف يجري بنيويورك محادثات مع نظرائه من الدول الشقيقة والصديقة

ص03

بإشراف المدير العام للجمارك الجزائرية مرفقا بوالي ولاية باتنة

تخرج الدفعة 18 تضم 390 طالبا من أعوان الرقابة الجمركية

ص03

قسنطينة

خلال جلسة عمل لدراسة وضعية المقاطعة الإدارية

إعذار المقاولات المتأخرة بمختلف المشاريع بعلي منجلي

●أمر مساء أول أمس والي والية قسنطينة "عبد الخالق صيودة" بإعذار المقاولات المتأخرة بمختلف المشاريع على غرار ملعب 2000 مقعد و3000 مقعد، وذلك خلال جلسة عمل خصص لدراسة وضعية المقاطعة الإدارية علي منجلي.

ص05

سكيكدة

عين قشرة

سكان قرية بوعاصم يعانون من غياب أدنى متطلبات الحياة

●يومية "الراية" تنقل معاناة سكان قرية بوعاصم التابعة لبلدية عين قشرة ولاية سكيكدة، المتمثلة في عده نقائص وانشغالات أرقت حياة المواطنين وحولتها الى جحيم منذ عدة سنوات فلم تجد آهات السكان وشكاويهم الموجهة للسلطات المحلية.

ص08

قبيل غلق نافذة الأنتقالات الاثنين المقبل

برخصة استثنائية.. أولمبياكوس اليوناني طوق نجاة للفنان وناس من الموسم الأبيض

ص13-12

الراية

بالصوت والصورة

الثلاثاء 24 سبتمبر 2024 م
الموافق لـ 20 ربيع الأول 1446 هـ

التعليق لكم..؟!

إعداد: الراية

ـ تحالف ضد المواطن..

ميزة جديدة على "واتس آب"

أعلن رئيس شركة "ميتا" مارك زوكربيرغ، عن إنشاء ميزة جديدة للمحادثات الجماعية في تطبيق "واتساب"، حيث ستكون هناك إمكانية لمشاركة الشاشة أثناء مكالمات الفيديو.

وتطرح الميزة للجديدة لـ "واتس آب" بعد الإصدار التجريبي، ليتم طرحها تدريجيا لجميع مستخدمي التطبيق خلال الأسابيع القليلة المقبلة.

وقال مارك في تصريح له بهذا الخصوص: "سنضيف القدرة على مشاركة الشاشة أثناء مكالمات الفيديو على تطبيق "واتساب".

اقتصاد وابتكار وليس كتابة ومحاضرات

قال وزير التعليم العالي والبحث العلمي، أن افتتاح المدرسة العليا للأمن السيبراني يعتبر الانجاز الأول الذي يترجم تحقيق التزامات رئيس الجمهورية

وأضاف المسؤول الأول على القطاع، أن الجزائر اليوم تحتاج نظام تعليم عالي قوي، مؤكداً أن الوزارة تحرص على مواكبة كل القرارات التي اتخذتها الدولة لتحقيق ذلك.

وثمن الوزير بداري النتائج الايجابية التي حققها القطاع في السنوات الأخيرة، مشيراً أن الطالب اليوم أصبح يمثل اقتصاد وابتكار الجزائر الناشئة بعد أن كان يقتصر على كتابة وحفظ المحاضرات.

توفير 6 آلاف حافلة و19 إقامة جديدة

كشف المكلف بتسيير شؤون الديوان الوطني للخدمات الجامعية، عن تجهيز 428 إقامة جامعية واستلام 19 إقامة جديدة تحسبا للسنة الجامعية الجديدة. وتم تسجيل دخول أزيد من 120 ألف طالب على مستوى الإقامات الجامعية؛ بحيث وصل تعداد الطلبة الذين التحقوا بالإقامات الجامعية إلى 75 بالمئة، وأكد أيضا أنه تم توفير كافة الشروط اللازمة لاستقبال الطلبة على مستوى الأحياء الجامعية عبر 428 إقامة. وفي سياق النقل الجامعي، كشف المتحدث، عن تسخير أزيد من 5800 حافلة للدخول الجامعي الجديد-2024 2025.

"نفوس مريضة..."

قالت رئيسة الهلال الأحمر الجزائري، إن هناك نفوس مريضة تلفق اتهامات باطلة للهلال الأحمروتشكك في جودة المساعدات التضامنية المقدمة للمتضررين من الفيضانات.

وأوضحت رئيسة الهلال الأحمر الجزائري، أن المساعدات التضامنية المقدمة للعائلات جيدة وتخضع لمعاينة فرق الرقابة التابعة للتجارة، وتتمثل في أفرشة، أغطية وملابس الأطفال والكبار ومساعدات أخرى متنوعة.

كما أكدت أن مساعدات الهلال الأحمر الجزائري، تدرس بالتنسيق مع السلطات المحلية، مشيرة أن المخازن لا توجد فيها أي سلع أو منتجات قديمة.

"شباشب" من خشب في غزة

يعمل الفلسطيني، النازح من غزة، في صناعة الصنادل الخشبية لابنتيه بسبب نقص الأحذية في القطاع.

وقال الفلسطيني: "صنعتي نجار، وجتني فكرة إني أقص من الخشب وأعمل شباشب، بحيث أني أحافظ على بناتي كليتها"، نزح صابر أكثر من 5 مرات منذ الحرب على غزة في أكتوبر الماضي، ويعمل نجارا في الأساس وفكر في صناعة الأحذية الخشبية للتغلب على نقص الأحذية في القطاع.

ويصنع صابر الأحذية للأطفال النازحين بجواره، إذ تعاني معظم العائلات من عدم توافر الأحذية أو المال للشراء.

البقرة الأغلى على الكوكب

تعود "فياتينا 19- فيف مارا موف أوشيس"، البقرة الأغلى في العالم، إلى ملكية متعددة حيث يمتلكها عدة أشخاص.

ويتم مراقبة جسد البقرة الضخم والأبيض الثلجي بواسطة كاميرات أمنية وحراس مسلحين.

البقرة من سلالة "نيلور" المعروفة بتربيتها لأغراض اللحوم بدلاً من الحليب، وهي تشكل الجزء الأكبر من مخزون اللحوم في البرازيل.

يذكر أنها حصلت على العديد من الجوائز من بينها "ملكة جمال أمريكا الجنوبية" في مسابقة "بطلة العالم".

وبلغت القيمة الإجمالية للبقرة 4 ملايين دولار، مما جعلها تحطم الرقم القياسي السابق في موسوعة غينيس.

الاتحاد المنستيري يطلب رد الاعتبار

أصدرت هيئة الاتحاد الرياضي المنستيري، بلاغا تدين فيه بشدة ما حصل خلال مقابلة المولودية بالجزائر العاصمة والتي تدخل في إطار الجولة الثانية لرابطة الأبطال الإفريقية والتي انهزم خلالها الاتحاد المنستيري بنتيجة 0-2. وأفاد البلاغ، أن الهيئة التسييرية للاتحاد الرياضي المنستيري بصدد القيام بكل الإجراءات القانونية الممكنة لحماية حقوق النادي والحفاظ على صورته والدفاع على سمعة الوطن في الخارج. كما دعت وزارة الإشراف والجامعة التونسية لكرة القدم للتدخل لدى كل الهيئات الدولية لرد الاعتبار لممثل كرة القدم التونسية وللرياضة التونسية.

"أول نوفمبر 1954، 70 سنة من بعد"

أعلنت مؤسسة فنون وثقافة لولاية الجزائر عن فتح باب الترشح للطبعة الـ17 لمسابقة "القصة القصيرة" تحت عنوان "أول نوفمبر 1954، 70 سنة من بعد"، والطبعة 19 لمسابقة "الكلمة المعبرة" تحت عنوان "قصيدة لفلسطين"، وذلك في إطار إحياء سبعينية اندلاع الثورة التحريرية.

وتهدف المسابقتان إلى "بعث روح المنافسة بين الأقلام المبدعة لتطلق العنان لمواهبها وابداعاتها الأدبية والشعرية"، وتكون "منبرا جامعا للإبداعات الفكرية والمواهب الناشئة"، وهما موجهتان لكل شرائح المجتمع ولكل الأعمار، بالعربية الفصحى، العامية، الأمازيغية والفرنسية.

الراية
ER-RAYA
يومية إخبارية وطنية
تصدر عن شركة الهلال للصحافة ش.ذ.م.م
المدير العام مسؤول النشر
رئيس التحرير
خليفة عقون

الإدارة العامة
14 نهج بن مليك عبد الرحمان
قسنطينة - 25000
الهاتف : 031 92 66 74
الفاكس : 031 92 01 56
المكتب الرئيسي2-باتنة
20 شارع الإخوة دايخ ط2 حي 5 جويلية
الفاكس : 033 85 67 49
الهاتف : 033 85 63 09
البريد الإلكتروني :
www.errayaonline.dz
errayajournal@gmail.com

رقم الحساب البنكي :
00 300 344 300 106 3000 23
بنك الفلاحة والتنمية الريفية
وكالة باتنة 344
رقم الحساب البريدي الجاري (CCP):
SARL SEHPSI
00 00 37 8778 clé 33
مصلحة الاشهار
هاتف : 031 93 30 72
031 93 30 86
هاتف/ فاكس 031 93 31 47

المؤسسة الوطنية للنشر والإشهار
وكالة الجزائر:
1 شارع باستور - الجزائر العاصمة
الهاتف الثابت:
020.05.10.42 / 020.05.20.91
الفاكس: 020.05.11.48 /
020.05.13.77/ 020.05.13.45
البريد الإلكتروني:
agence.regie@anep.com.dz
programmation.regie@anep.com.dz
agence.oran@anep.com.dz
agence.ouargla@anep.com.dz

وكالة قسنطينة
حي الاستقلال 384 مسكن
عمارة 05 علي منجلي
الهاتف : 030 29 14 94
البريد الإلكتروني:
agence.constantine@anep.com.dz
وكالة عنابة
7 ساحة الثورة - عنابة
الهاتف : 038 82 66 00
البريد الإلكتروني:
agence.annaba@anep.com.dz

الطباعة:
- مؤسسة الطباعة للشرق
- مؤسسة الطباعة للوسط
- مؤسسة الطباعة للغرب
التوزيع:
SO DI PRESS

ملاحظة :
الوثائق التي تَرد إلى الجريدة لا تُرد إلى أصحابها سواء نشرت أو لم تنشر

مواصلة للقاءاته الثنائية على هامش أشغال النقاش العام للجمعية العامة

عطاف يجري بنيويورك محادثات مع نظرائه من الدول الشقيقة والصديقة

أجرى وزير الشؤون الخارجية والجالية الوطنية بالخارج ،أحمد عطاف ،أمس ،بنيويورك ،محادثات مع عدد من نظرائه من الدول الشقيقة والصديقة ،وذلك مواصلة للقاءاته الثنائية على هامش أشغال النقاش العام للجمعية العامة للأمم المتحدة .

فاروق.ع

وقد تباحث الوزير عطاف مع كل من وزير خارجية المملكة العربية السعودية، الأمير فيصل بن فرحان آل سعود، ووزير الشؤون الخارجية والتعاون الدولي بجمهورية الصومال الفيدرالية، أحمد معلم فقي، و وزير العلاقات الدولية بجمهورية نيكاراغوا، فالدراك لودفيج جانتشكي ويتاكر، ووزير الشؤون الخارجية والأوروبية بجمهورية سلوفاكيا، يوراي بلانار، ووزير الشؤون الخارجية بجمهورية إستونيا، مارغوس تساهكنا.

وقد سمح لقاء عطاف بنظيره السعودي بـ"استعراض مستجدات الأوضاع بالشرق الأوسط في ظل استمرار العدوان الإسرائيلي بالأراضي الفلسطينية المحتلة و امتداده إلى لبنان في إطار النهج التصعيدي المتزايد للقوة القائمة بالاحتلال".

وبحث الطرفان، في هذا الصدد،"سبل حشد وتنسيق جهود منظمات انتماء البلدين،لاسيما جامعة الدول العربية ومنظمة التعاون الإسلامي، بغرض الدفع بالمجموعة الدولية نحو تقديم المزيد من الدعم للقضية الفلسطينية وفرض المزيد من الضغوطات على الاحتلال الإسرائيلي".

كما ناقش الوزير أحمد عطاف مع نظيره الصومالي "آفاق تعزيز العلاقات الثنائية و اتفق معه على تعزيز التشاور والتنسيق في أفق استعداد دولة الصومال للشروع في عضويتها غير الدائمة بمجلس الأمن إلى جانب الجزائر بداية من الفاتح يناير 2025".

أما المحادثات مع وزير خارجية نيكاراغوا، فقد سمحت ب"استعراض وتثمين الحركية الإيجابية التي تعرفها العلاقات الثنائية في سياق قيام الطرفين بفتح سفارتين بكل من ماناغوا والجزائر خلال الأشهر الماضية، تجسيدا لقرار رئيسي البلدين القاضي برفع مستوى التمثيل الدبلوماسي البيني إلى مصاف سفيرين مقيمين".

من جانب آخر،ثمن الوزير أحمد عطاف، خلال لقائه مع وزير خارجية سلوفاكيا، "قرار هذا البلد الصديق فتح سفارة بالجزائر خلال الأشهر المقبلة و اتفق معه على اتخاذ تدابير ملموسة لإضفاء حيوية إضافية على العلاقات الثنائية بما يتماشى مع الإرث التاريخي المشترك،لاسيما من خلال تفعيل آليات التعاون الثنائي وتعزيز التنسيق والدعم المتبادل بالمحافل الدولية".

الحكومة وفي اجتماعها تحت رئاسة الوزير الأول نذير العرباوي

متابعة الدخول المدرسي والجامعي و دراسة عروض لعدة قطاعات

ترأس الوزير الأول،نذير العرباوي،أمس الأربعاء،اجتماعا للحكومة،خصص لمتابعة الدخول المدرسي والجامعي،وكذا دراسة مشاريع مراسيم تنفيذية وعروض تتعلق بعدة قطاعات،حسب ما أفاد به بيان لمصالح الوزير الأول،فيما يلي نصه الكامل:

"ترأس الوزير الأول،نذير العرباوي،أمس، اجتماعا للحكومة،خصص لمتابعة الدخول المدرسي والجامعي ودراسة مشروع مرسوم تنفيذي يحدد شروط وإجراءات اعتماد المؤسسات الخاصة للتربية والتعليم وسيرها ومراقبتها،الهادف إلى تحسين نوعية التعليم وظروف التمدرس وترقية المعايير التقنية والبيداغوجية التي يخضع لها الاستثمار الخاص في المجال التربوي وضمان التكامل مع القطاع العام عبر تكريس القانون التوجيهي للتربية الوطنية كمرجعية أساسية لنشاط هذه المؤسسات.

وتنفيذا لتوجيهات السيد رئيس الجمهورية المتعلقة بتنظيم التجارة الخارجية، تناولت الحكومة بالدراسة والبحث، سبل تعزيز الإطار التنظيمي المتعلق بحماية الاقتصاد الوطني وتعزيزه من خلال ضبط الواردات والصادرات وتعزيز التوازنات الاقتصادية تفاديا لأي اختلال للسوق الوطنية.

وفي نفس الإطار،استكملت الحكومة دراسة مشروع مرسوم تنفيذي يتعلق بالأشخاص المؤهلين للتصريح المفصل للبضائع،الهادف إلى تطوير الإطار التنظيمي لممارسة مهنة الوكيل المعتمد لدى الجمارك وتعزيز مساهمته في جهود تطوير الخدمات الجمركية.

أخيرا،تدارست الحكومة مشروع مرسوم تنفيذي يحدد شروط وكيفيات شراء السكن الترقوي العمومي".

ق.و

بمناسبة إحياء الذكرى 60 لانتخاب أول مجلس وطني

ندوة تاريخية .. بناء مؤسسات الدولة للجزائر المستقلة

شكل موضوع "بناء مؤسسات الدولة للجزائر المستقلة: المجلس الوطني نموذجا" محور ندوة تاريخية نظمت اليوم بالجزائر العاصمة بمناسبة إحياء الذكرى ال60 لانتخاب أول مجلس وطني.

وخلال هذه الندوة التي احتضنها منتدى جريدة المجاهد، بالتنسيق مع جمعية "مشعل الشهيد"، تطرق المشاركون الى الظروف السياسية التي أحاطت بانتخاب أول مجلس وطني بعد الاستقلال، مبرزين بطولات رئيسه المجاهد الراحل الحاج بن علا وحنكته السياسية والعسكرية ومساهمته في لم شمل القوى الوطنية الفاعلة.

وفي هذا الصدد،أكد المجاهد والباحث عيسى قاسمي أن الحاج بن علا كان من "الشخصيات الوطنية المعروفة بحنكتها السياسية وبطولاتها العسكرية"،مشيرا إلى أنه من بين الرجال الذين "أخلصوا للوطن قبل وبعد الاستقلال".

وذكر بأن الحاج بن علا كان من "الأعضاء البارزين في الحركة الوطنية، حيث ناضل في صفوف حزب الشعب الجزائري وكان عضوا في المنظمة السرية قبل أن يلتحق بالكفاح المسلح بعد اندلاع الثورة التحريرية على مستوى الولاية الخامسة التاريخية".

كما استعرض "أبرز محطات حياته وكفاحه وصولا إلى مرحلة ما بعد الاستقلال، حيث تولى رئاسة المجلس الوطني التأسيسي بالنيابة بعد استقالة فرحات عباس في سنة 1963 قبل انتخابه على رأس المجلس الوطني سنة 1964".

من جانبه، تطرق الأستاذ الباحث عامر رخيلة إلى ظروف تأسيس أول مجلس وطني منتخب بعد الاستقلال، والذي جاء بعد دستور 1963،مبرزا حرص القادة آنذاك على "بناء دولة القانون والديمقراطية التي تعبر عن سيادة الشعب".

وبالمناسبة، أكد ممثل المجلس الشعبي الوطني، النائب هشام صفر، أن إحياء هذه الذكرى يشكل "فرصة لاستذكار تاريخنا المجيد ونقله إلى الأجيال المتعاقبة لربطها بالذاكرة الوطنية من خلال شحن حسها واعتزازها الدائم بوطنها".

فريدة حدادي

بإشراف المدير العام للجمارك الجزائرية مرفقا بوالي ولاية باتنة

تخرج الدفعة 18 تضم 390 طالبا من أعوان الرقابة الجمركية

بعد مدة التكوين القانونية والشبه العسكري ،تخرجت الدفعة 18 لأعوان الرقابة من مدرسة الجمارك "الشهيد العقيد محمد عموري" الكائنة ببلدية "وادي الشعبة" بولاية باتنة ،وهذا خلال حفل بهيج نظم أمس الأربعاء،على شرف المتخرجين ،وذلك تحت إشراف المدير العام للجمارك الجزائرية اللواء عبد الحفيظ بخوش ،الذي كان مرفقا بوالي ولاية باتنة محمد بن مالك.

للإشارة فقد ضمت الدفعة المتخرجة 390 طالبا تلقوا،تكوينا متخصصا لمدة 9 أشهر شمل برنامجا نظريا وتدريبا شبه عسكري بالمدرسة إلى جانب فترة تربص تطبيقي لمدة 70 يوما على مستوى المصالح الخارجية الجمركية من أجل تعزيز معارفهم النظرية التي تلقوها طيلة فترة التكوين.

هذه الدفعة ستدعم صفوف الجمارك بما يتماشى مع تحسين أداء المصالح الميدانية والعملياتية التابعة لها خدمة للإقتصاد الوطني في ظل تطبيق سليم للقوانين والأنظمة بما يسمح بتحقيق التوازن بين فعالية المراقبة الجمركية وتسهيل الإجراءات في إطار الاستغلال الأمثل للتكنولوجيات الحديثة و رقمنة القطاع.

هذا وحملت الدفعة اسم الجمركي المتوفى بشير محلبي الذي وافته المنية في أغسطس 2021 عن عمر ناهز ال 50 سنة بعد مسار مهني مشرف كرسه لخدمة المؤسسة الجمركية تقلد خلاله عدة مناصب قيادية كان آخرها مدير فرعي للمنازعات الجمركية والتحصيل بالمديرية الجهوية للجمارك بالبليدة.

كما تضمن حفل التخرج استعراضات ونشاطات أطرها الطاقم البيداغوجي الذي حرص على تلقين الطلبة طيلة فترة التكوين كافة المكتسبات التي تساعد على انخراطهم في المؤسسة الجمركية وتعزيز انتمائهم لصفوفها إلى جانب تسليم الشهادات وتقليد الرتب للطلبة المتفوقين ناهيك عن تكريم عائلة الجمركي الذي حملت الدفعة اسمه.

فريدة حدادي

حسب بيان وزارة الدفاع الوطني و خلفا للواء جبار مهنى

رئيس الأركان ينصب العميد موساوي مديرا للوثائق والأمن الخارجي

أشرف رئيس أركان الجيش الوطني الشعبي،الفريق أول السعيد شنقريحة،باسم رئيس الجمهورية،القائد الأعلى للقوات المسلحة،وزير الدفاع الوطني،أمس الأربعاء،على التنصيب الرسمي للعميد موساوي رشدي فتحي، مديرا عاما للوثائق والأمن الخارجي،خلفا للواء جبار مهنى، حسب ما أورده بيان لوزارة الدفاع الوطني.

وجاء في البيان: "بإسم السيد رئيس الجمهورية،القائد الأعلى للقوات المسلحة،وزير الدفاع الوطني، ووفقا للمرسوم الرئاسي المؤرخ في 19 سبتمبر 2024، أنصب رسميا العميد موساوي رشدي فتحي، مديرا عاما للوثائق والأمن الخارجي، خلفا للواء جبار مهنى. وعليه، فإني آمركم جميعا بالعمل تحت سلطته وطاعة أوامره وتنفيذ تعليماته بما يمليه صالح الخدمة،تجسيدا للقواعد والنظم العسكرية السارية وقوانين الجمهورية ووفاء لتضحيات شهدائنا الأبرار وتخليدا لقيم ثورتنا المجيدة".

وقد كانت هذه المناسبة "سانحة للسيد الفريق أول أسدي خلالها لإطارات هذه المديرية جملة من التعليمات والتوجيهات بغية مواصلة بذل المزيد من الجهود في خدمة الجزائر وحماية لمصالحها العليا"، حاثا إياهم على "الالتفاف حول قائدهم الجديد ومساندته ودعمه في أداء مهامه من خلال التزامهم الكامل والوافي بالقيام بالمهام المنوطة بكل الصرامة اللازمة والمثابرة الضرورية".

وأشاد الفريق أول السعيد شنقريحة بخصال اللواء جبار مهنى وبـ"الأدوار الريادية التي أداها في المؤسسة العسكرية،باعتباره ممن كرسوا حياتهم لخدمة الوطن والدفاع عن الجمهورية، حيث تحمل العديد من المسؤوليات بكل نجاح واقتدار وبرهن طيلة مساره المهني النير على كفاءة مهنية واحترافية أكيدة وقدرة عالية على المعالجة الدقيقة لمختلف الملفات والقضايا".

وعقب ذلك، أشرف السيد الفريق أول على مراسم التصديق على محضر تسليم واستلام المهام، وفقا لبيان وزارة الدفاع الوطني.

آيت سعيد.م

على أن تتواصل إلى غاية 9 أكتوبر :

انطلاق التسجيل في التربية التحضيرية لمواليد 2019 الأحد المقبل

أعلنت وزارة التربية الوطنية، يوم امس، عن انطلاق عملية التسجيل في التربية التحضيرية للأطفال المولودين ما بين أول يناير و 31 ديسمبر 2019، يوم الأحد المقبل على أن تتواصل إلى غاية 9 أكتوبر.

هوارية عبدلي

وأوضحت الوزارة في بيان لها أن العملية تتم عبر النظام المعلوماتي لقطاع التربية الوطنية دون سواه، حيث يتوجب على الولي التسجيل في التربية التحضيرية عبر الرابط: https://awlya.education.dz.

ويقوم الأولياء المنخرطون في فضاء الأولياء بالنظام المعلوماتي لقطاع التربية الوطنية بحجز المعلومات على استمارة التسجيل الرقمية في التربية التحضيرية واختيار مدرسة واحدة (1) إلى خمس (5) مدارس ابتدائية من بين المدارس المقترحة التي توجد بها أفواج للتربية التحضيرية.

كما يقوم الولي أو الوصي الشرعي برفع صور أو نسخ للوثائق الثبوتية التي تؤكد علاقة الطفل بالولي أو الوصي الشرعي وكذا تلك التي تثبت مكان إقامته أو عمله حسب الحالة.

ويتعين على الولي أو الوصي الشرعي الاحتفاظ باستمارة التسجيل التي قام بملئها على النظام المعلوماتي وبها اسم المستخدم والرقم السري.

أما بالنسبة للأولياء غير المنخرطين في فضاء الأولياء بالنظام المعلوماتي لقطاع التربية الوطنية، فيتعين عليهم أولا فتح حسابات خاصة بهم في فضاء الأولياء عبر نفس الرابط حتى يتسنى لهم حجز المعلومات المتضمنة في استمارة التسجيل في التربية التحضيرية بنفس الكيفيات الواردة أعلاه.

وأبرز البيان أنه سيتم إعلام الأولياء بنتائج دراسة طلباتهم عبر الفضاء المخصص لهم ضمن النظام المعلوماتي لقطاع التربية الوطنية وبإشهار قوائم المقبولين في فضاءات الإعلانات بالمؤسسات التربوية المعنية يوم الخميس 10 أكتوبر 2024.

وحدد تاريخ التحاق الأطفال بالمدارس الابتدائية التي قبلوا بها يوم الأحد 13 أكتوبر 2024.

من جهة أخرى، فأن أي تسجيل يتم خارج النظام المعلوماتي لوزارة التربية الوطنية يعد ملغى وعديم الأثر، وفقا للمصدر ذاته.

في كلمة خلال مناقشة مفتوحة رفيعة المستوى بمجلس الامن، عطاف:

يجب تجاوز منطق الاستقطاب وتحسين مناخ العمل في مجلس الأمن

دعت الجزائر أمس الاربعاء بنيويورك الى حشد الجهود من أجل إعادة الاعتبار لدور مجلس الأمن و منظمة الأمم المتحدة، مؤكدة على ضرورة تصحيح الظلم التاريخي المسلط على القارة الإفريقية التي تظل الغائب الوحيد في فئة المقاعد الدائمة والأقل تمثيلا في المقاعد غير الدائمة.

وقال وزير الشؤون الخارجية والجالية الوطنية بالخارج، السيد أحمد عطاف، في كلمة خلال مناقشة مفتوحة رفيعة المستوى عقدها مجلس الامن حول "القيادة من أجل السلام" في إطار بند جدول الأعمال "الحفاظ على السلام والأمن الدوليين"، أن الجزائر تدعو الى "حشد الجهود ومضاعفتها من أجل إعادة الاعتبار لدور مجلس الأمن بشكل خاص ولدور المنظمة الأممية"، مبرزا خمسة محاور يجب، حسبه، الارتكاز عليها من أجل تحقيق ذلك.

و أكد الوزير على ضرورة "الإسراع في تجاوز منطق الاستقطاب وتحسين مناخ العمل في مجلس الأمن، عبر فتح مجال أكبر وخلق مساحة أوسع لمجموعة الدول المنتخبة (E-10)"، مبينا أن هذه المجموعة "قد أثبتت قدرتها على تقريب وجهات النظر ومد جسور التواصل والتفاهم بين الدول دائمة العضوية بالمجلس بهدف بلورة حلول توافقية ترضي الجميع وتعلي راية الصالح العام وتخدم السلم والأمن الدوليين".

كما شدد على ضرورة متابعة تنفيذ قرارات مجلس الأمن ومحاسبة الأطراف التي يثبت تحديها لهذه القرارات وتجاهلها لإرادة المجموعة الدولية، منبها الى أن "الطابع الإلزامي يبقى لصيقا بجميع قرارات مجلس الأمن، على غرار تلك التي تم تبنيها بخصوص القضية الفلسطينية، وبالتالي فإن الحرص على تفعيلها ونفاذها على أرض الواقع يظل من صلب اختصاصات مجلسنا هذا".

ولتحسين التنسيق بين مجلس الأمن والجمعية العامة للأمم المتحدة، بخصوص المسائل المتعلقة بالسلم والأمن الدوليين، اعتبر السيد عطاف "تحرك الجمعية العامة في مواقف عجز مجلس الأمن، يجب تشجيعه وتثمينه لبناء علاقة تكاملية، لا تصادمية، بين هذين الجهازين الرئيسيين للأمم المتحدة".

كما تتضمن ركائز دعوة الجزائر لإصلاح مجلس الامن والمنظمة الاممية جانبا يتعلق بالمهام والمسؤوليات المنوطة بالأمين العام للأمم المتحدة بصفته المشرف الأول على المنظمة الاممية هذه والمسؤول الأول عن أدائها، حيث أوضح الوزير أن "الأمين العام يجب أن تكون له الحرية الكاملة والمطلقة في المبادرة بأي مسعى دبلوماسي يصب في خدمة السلم والأمن الدوليين.

هوارية عبدلي

أرواح الطوفان:

" نماذج فذة من البطولة والثبات في طوفان الأقصى"

الدكتور أسامة الأشقر

كشفت معركة طوفان الأقصى والعدوان الإسرائيلي الذي أعقبها على قطاع غزة عن نماذج استثنائية في البطولة والثبات سطرّها أهل غزة ومقاومتها في مواجهتهم لاحتلال دمويّ مجنون، لا تحكمه حدود منً الأخلاق أو القوانين أو الاعتبارات.

وقد أصدر مركز الزيتونة للدراسات والاستشارات كتاب: "أرواح الطوفان: نماذج فذة من البطولة والثبات في طوفان الأقصى" ليوثّق قصصاً ومواقف عظيمة تُروى عن أهل قطاع غزّة وأبطالها، في ظلّ الملاحم التي تسطرها بطولات الغزّيين وثباتهم الأسطوريّ.

وجاء الكتاب في 143 صفحة من القطع الكبير، صاغ قصصه الدكتور أسامة الأشقر، وأُضيفت إليه بعض المشاهد القصيرة المؤثرة ليقدّم صورة مكثَّفة ومعبِّرة عن معاناة الإنسان الفلسطيني في قطاع غزة واستجابته الإيمانية وعزيمته وإصراره، في ظلّ هذه الحرب الإسرائيلية المستعرة، بأسلوب يخاطب العقل والقلب معاً.

وسعى الكاتب أن تكون مسيرة أرواح الطوفان مشتملةً لفئات متعددة ومتفاوتة من المجتمع الفلسطيني في قطاع غزة؛ الأستاذ والأكاديمي، والطبيب والمهندس، والفنان والشاعر والمثقف، والمبصر والكفيف، والسميع والأصمّ، والرجل والمرأة، والأستاذ والطالب، والشيخ والشاب والطفل، والمقاتل بسنانه ولسانه وفرشاته، والإمام والداعية، والطالب والتلميذ، والأم وابنها، والأب وابنه وابنته، والعائلة كلها وبعضها، والمستقلّ وابن التنظيم...

وحرص الكاتب على انتقاء ما أثّر فيه من قصص، وما رأى فيه نماذج القدوة، ودواعي الأسوة، وأيقونات الثبات، وأعمدة الصبر، وأمثلة الرضا بالقضاء والقدر، واهتمَّ بسير أولئك الذين اشتهروا بلقطة الوداع الأخيرة في حياتهم، ولم تعرفهم الشهرة إلا بعد رحيلهم.

ورأى الكاتب أن ما أورده من قصص في الكتاب هي تلك التي لقيت حظّها من التوثيق والتسجيل، وهي عينة صغيرة جداً من مشاهد عظيمة كثيرة، احتوت مواقف عظيمة غير مسجّلة وغير محفوظة، أو لم يبقَ ثمة شهود يروون قصتها، وأن كل قصة تم توثيقها في الكتاب تصلح أن تكون مادة لأعمال توثيقية أو دراميّة، وتؤسّس لقصص خالدة تستحق أن تُروَى ويُفاض البحث فيها لوصولها غاية التجربة الإيمانيّة بتسليم الروح لبارئها في قناعة ورضا وإقبال.

مركز الزيتونة للدراسات والاستشارات

خلال نزوله ضيفا على القناة الإذاعية الأولى، عفرة

عدد المتضررين من الفيضانات الأخيرة تجاوز الألف شخص

أكد مندوب المخاطر الكبرى بوزارة الداخلية والجماعات المحلية، الدكتور عبد الحميد عفرة، أنه تم الشروع في إجراءات تعويض المتضررين من الفيضانات التي شهدتها عدة ولايات في الآونة الأخيرة. وذلك امتثالا لأوامر رئيس الجمهورية، السيد عبد المجيد تبون، الذي شدد على ضرورة الإسراع في تقديم الدعم للمتضررين. مشيرا إلى أن ولاة الجمهورية شرعوا في 10 سبتمبر الجاري بتفعيل اللجان الولائية المختصة لإحصاء جميع المتضررين بدقة تمهيدًا لتعويضهم.

وأفاد عفرة، خلال ننزوله ضيفا على برنامج "ضيف الصباح" للقناة الإذاعية الأولى أمس الأربعاء، أن "عدد المتضررين من الفيضانات الأخيرة تجاوز الألف شخص، مشيرًا إلى أن الأضرار شملت أساسًا القطاع الزراعي، بالإضافة إلى الأضرار التي لحقت بالمنازل والأثاث والأجهزة المنزلية".

وأوضح أن "الأحداث المناخية التي شهدتها الجزائر بين 7 و9 سبتمبر الجاري تعد من بين الأحداث القصوى والاستثنائية. ففي ولاية بشار وحدها، سجل تساقط 120 ملم من الأمطار في ثلاث ساعات فقط، وهي كمية كانت تُسجل عادة على مدار عام كامل".

وأشار عفرة إلى أن "الأضرار التي لحقت بالمنازل المؤمنة، خاصة في ولايتي بشار والنعامة، سيتم تعويضها بنسبة 100 بالمائة بعد تصنيف هذه المناطق كمنكوبة". وأوضح أن "قرارًا مشتركًا بين وزارتي الداخلية والمالية بصدد الإعداد لتحديد المناطق المتضررة".

أما بالنسبة للمواطنين الذين لم يؤمّنوا منازلهم ضد الأضرار، فسيحصلون على إعانات مالية تتراوح بين 300 ألف دج و700 ألف دج، حسب درجة الضرر التي تحددها الهيئة التقنية لمراقبة البناء.

وفيما يتعلق بتعويضات الأثاث والأجهزة المنزلية، أكد عفرة أنه "سيتم صرف التعويضات من صندوق الكوارث الذي تم تفعيله من قبل وزارة الداخلية والجماعات المحلية، دون الحاجة إلى إعلان المناطق المتضررة كمناطق منكوبة".

ق.و

خلال جلسة عمل لدراسة وضعية المقاطعة الإدارية

إعذار المقاولات المتأخرة بمختلف المشاريع بعلي منجلي بقسنطينة

وترأس أول أمس والي قسنطينة "عبد الخالق صيودة" جلسة عمل بمقر المقاطعة الادارية علي منجلي بمعية الأمين العام للولاية والوالي لمقاطعة علي منجلي وحضور مختلف المعنيين، تناولت تشخيص ودراسة الوضعية العامة ومختلف القطاعات على مستوى المقاطعة التي تحوي حوالي 500 ألف ساكن موزعين على 20 وحدة جوارية وتوسعتين، وهي الجلسة التي تأتي لضبط التسيير بهذه المقاطعة التي خصصت لها الدولة اعتمادات مالية كبيرة لتكون بحجم مدينة عصرية تحوي كل المرافق وتستجيب لمتطلبات الساكنة .

و. زاوي

في المستهل قدمت الوالي المنتدب، عرض حال عن مختلف القطاعات والنقائص المحصاة حسب كل قطاع، كما قدم المدراء المعنيون وضعية عن المشاريع الجارية والمبرمجة، حيث أكد الوالي أكد أن برمجة هذا اللقاء يأتي من منطلق وضع الأمور على السكة وترتيب الأولويات مع إعطاء دفع للمشاريع المتأخرة واستدراك النقائص، وعلى ضوء ذلك اسدى تعليمات للمدير المنتدب للاستثمار إحصاء وضعية المشاريع الاستثمارية المتوقفة والعقارات غير المستغلة المتحصل عليها في إطار الاستثمار ورفع تقرير عنها لتطهير الوضعية، مع ضرورة جعل نظافة المحيط و تهيئة المساحات الخضراء وحماية المدينة من الفيضانات أولوية في مخطط العمل باشراك مختلف المؤسسات العمومية .

شدد المعني على مراجعة مخطط شغل الأراضي POS علي منجلي لتصفية الجيوب العقارية غير المستغلة داخل الوحدات والمحاور الرئيسية في اطار نظرة استشرافية لاسيما تلك المخصصة للمشاريع الخاصة بالتجهيزات العمومية والتي لم تعد مجدية لاستغلالها في إنجاز مشاريع أخرى تتناسب مع البرامج المسطرة على غرار البرامج السكنية، مع تكليف مدير البيئة والمدير المنتدب للبيئة بتنظيم حملات نظافة مكثفة على مستوى المقاطعة وتكليف المدير المنتدب للطاقة بمتابعة الإنارة العمومية والقضاء على النقائص في أقرب الآجال، مع إلزام المدراء المنتدبين بإعداد تقارير أسبوعية ورفعها للوالي، متابعة وضعية المشاريع في مختلف القطاعات والممولة من مختلف صيغ التمويل، مع متابعة عملية هدم التوسعات العشوائية وتطهير وضعية، وتكليف رؤساء دوائر الخروب وعين سمارة بإيجاد حلول بديلة للتجار الفوضويين عن طريق استحداث فضاءات منظمة ومهيئة.

وتم خلال اللقاء تقديم تشخيص لعدة قطاعات على غرار قطاع التربية لاسيما المشاريع في طور الإنجاز والمبرمجة للانطلاق ويتعلق الأمر بـ 5 ابتدائيات 4 في طور الانجاز بكل من التوسعة الجنوبية 3300 سكن، التوسعة الغربية موقع 2050، بموقع 2000 التي تم وضع حجر أساسها مؤخرا وبموقع عدل 1500 مسكن، 5 متوسطات بكل من الوحدة 7، وحدة 13 موقع 1500 عدل، بالوحدة الجوارية 14، موقع 2000 سكن اجتماعي، الوحدة الجوارية 10، 3 ثانويات، واحدة بالتوسعة الجنوبية، وثانويتين بالتوسعة الغربية .

وقرر الوالي إعذار المقاولات المتأخرة بمختلف المشاريع على غرار ملعب 2000 مقعد و3000 مقعد مع إتمام اجراءات انجاز 11 ملعبا جواريا منها 4 على مستوى التوسعة الغربية وهذا الوحدات الجوارية، 5 و 6 ، 7 ، 18،19، 20 وإتمامها في مدة شهر، وبرمجة خرجة ميدانية بمعية كل المعنيين للنظر في العوائق المسجلة على مستوى الطريق الرابط بين علي منجلي انطلاقا من التوسعة الجنوبية نحو قطار العيش والذي يعتبر مدخل جديد للمقاطعة، والنظر في تخصيص الجيوب العقارية التي تحصلت عليها وكالة عدل لإنجاز برنامج سكنات عدل 3 الذي أقره رئيس الجمهورية حيث تحصلت ولاية قسنطينة على حصة تجاوزت 12 ألف وحدة سكنية.

عنابة

حملات ومرافقة قوية للفلاحين تحضيرا لموسم الحرث والبذر

تحضر هذه الأيام، المصالح الفلاحية بعنابة حملة لتحسيس الفلاحين بأهمية التحضير لموسم الحرث والبذر وذلك مع تساقط الأمطار، الأولى بعنابة حيث سيتم مرافقة الفلاحين لإنجاح الموسم الفلاحي، مع انتقاء النوعية الجيدة للبذور، وقد طرح بعض الفلاحين مشكل نقص الدعم، الفلاحي لتوسيع الاستثمارات الفلاحية والتنويع في المنتوج الموسمي والذي يعد مهم جدا للخروج من دائرة الإنتاج الموسمي المتكرر لأنه يتعب صلاحية الأرض.

وفي سياق متصل، حققت ولاية عنابة خلال الموسم الحالي أكثر من 429 ألف قنطار من منتوج الحبوب الجافة، منها شعبة القمح والشعير، الخرطال وعن النقاط التي استقبلت المحصول والموزعة عبر مختلف البلديات منها برحال بنقطة تجميع بطاقة استيعاب تقدر بـ 70ألف قنطار، وبالنسبة لبلدية الحجار فقد حظيت بنقطتين للتجميع، النقطة الأولى، بقدرة استيعاب تقدر بـ 300ألف قنطار، والنقطة الأخرى، طاقة استعابها فاقت 240 ألف قنطار، وبالنسبة لمناطق الظل تم استحداث، نقطة تجميع ببلدية عين الباردة بقدرة استيعاب تفوق 50 ألف قنطار مقسمة ما بين تخزين داخلي وتخزين خارجي ولتغطية العجز تم كذلك توفير مخزنين بالمناطق الحدودية مع ولاية الطارف منها مخزن شبيطة مختار بقدرة، استيعاب تفوق 500ألف قنطار، ومخزن الكوس طاقته 120 ألف قنطار.

وحسب المصالح الفلاحية فإن هناك مشروع قيد الإنجاز، للرفع من قدرة التخزين، متواجد بمنطقة بوزعرورة بالبوني بقدرة، تخزين تقدر بـ 01 مليون قنطار وبقدرة استقبال 8000 قنطار في الساعة، سيكون حاضرا خلال موسم الحصاد القادم.

وعلى صعيد آخر، نجح خلال السنة الجارية مشروع زرع السلجم الزيتي بعنابة، حيث تم زراعة 711هكتار لهذا الموسم، عدد الفلاحين المنخرطين، في البرنامج قدر بـ47 فلاح، أما المساحة الموزعة قدرت في هذه الشعبة بـ 639 هكتار، وقد بلغ محصول الكولزا نوعية فيغور 5000 قنطار لهذا الموسم .

ولتوسيع مختلف الزراعات المقدمة بولاية عنابة وتحسين الاستثمار الفلاحي، ورفع معدل التنمية الاقتصادية، أكد والي عنابة على ضرورة استغلال المساحات المهملة منها المزرعة النموذجية بمنطقة خرازة، والتي تتربع على مساحة 173 هكتار، وكذلك استغلال 71 هكتار متواجد بالمعهد الفلاحي الكائن بمنطقة البركة الزرقاء.

دليلة. ب

جامعة العربي بن مهيدي أم البواقي

احتفالية الافتتاح الرسمي للسنة الجامعية الجديدة

أشرف والي الولاية عيسات عيسى بمعية مدير الجامعة الأستاذ الدكتور ديبي زهير على فعاليات الافتتاح الرسمي للسنة الجامعية 2024/ 2025 بقاعة المحاضرات الكبرى بالجامعة، برفقة رئيس المجلس الشعبي الولائي، وبحضور السلطات المدنية والعسكرية بالولاية، الأسرة القضائية، الأسرة الثورية بالولاية الأسرة والإعلامية والأسرة الجامعية.

استهلت فعاليات الافتتاح بتدخل مدير الجامعة البروفيسور زهير دبي في كلمة أكد فيها على أنه تم اعتماد استراتيجية تطوير الجامعة، وتشمل الجوانب البيداغوجية والبحثية والتعاون الدولي وإبرام اتفاقية تعاون وشراكة بين جامعة العربي بن مهيدي ومركز البحث في البيو تكنولوجياCRBT.

كما شرعت الجامعة فعليا في جملة إجراءات تستهدف استخدام اللغة الإنجليزية في الوسط الجامعي وكذا التعليم عن بعد.

والي الولاية بدوره السيد عيسات عيسى القى كلمة تحدث فيها على أهمية التعليم العالي في تطوير المهارات، وتأهيل الشباب بمواجهة التحديات، مشددا على دور الجامعة في تحقيق التميز الأكاديمي والبحث العلمي ودعم الابتكار.

كما تم بالمناسبة تكريم مدير الجامعة الأستاذ الدكتور ديبي زهير للأسرة الثورية ممثلة في السيدة سعودي دايخة أرملة الشهيد سعودي علاوة بإشراف والي الولاية الى جانب اسداء تكريمات لـ 23 الأستاذ تمت ترقيتهم إلى رتبة أستاذ التعليم العالي حسب القرار رقم 267 المؤرخ في 29 فيفري 2024 المتضمن الإعلان عن نتائج الدورة 50 للجنة الجامعية الوطنية للترقية إلى رتبة أستاذ بالإضافة الى تكريم الأساتذة الحائزين على 10 مراتب الأولى لجائزة الشهيد محمد العربي بن مهيدي لأحسن أستاذ باحث لسنة 2024 وطلبة الدكتوراه الحائزين على 10 مراتب الأولى لجائزة الشهيد محمد العربي بن مهيدي لأحسن طالب دكتوراه لسنة 2024.

عيسى فراق

عين عبيد في قسنطينة

إصابة خمسيني في انحراف وانقلاب شاحنة

تعرض أمس خمسيني لإصابات متفاوتة الخطورة في انحراف وانقلاب شاحنة بعين عبيد بقسنطينة.

وتدخلت إسعافات الحماية المدنية لدائرة عين عبيد أمس بالطريق الولائي رقم 133 على مستوى محجرة غضبان، لأجل حادث مرور يتمثل في انحراف وانقلاب شاحنة، وهو الحادث الذي خلف ضحية من جنس ذكر يبلغ من العمر 51 سنة له إصابات متفاوتة، حيث قدمت له الاسعافات اللازمة في عين المكان وتم تحويله من طرف رجال الحماية المدنية العيادة متعددة الخدمات عين عبيد.

و. زاوي

بمناسبة الدخول المدرسي

الأمن والدرك الوطنيين بسكيكدة ينشطان حملات تحسيسية

نشطت مصالح أمن ولاية سكيكدة بالتنسيق مع المجموعة الاقليمية للدرك الوطني بسكيكدة حملات تحسيس وتوعية بمناسبة انطلاق السنة الدراسية 2024- 2025 لفائدة مختلف تلاميذ الابتدائيات والتي حملت شعار "معا لموسم دراسي دون حوادث مرور"، وكذا "السياقة بحذر وقاية من الخطر" تجسيدا للبرنامج المسطر للتحسيس والوقاية من حوادث المرور.قدمت فيها درس نموذجي خاص بالسلوكات الخاطئة التي يقوم بها التلميذ على مستوى الابتدائية التي يدرس بها، مع التركيز على النقاط التي تسهل عملية تحركهم في الشارع خاصة اثناء الذهاب إلى الابتدائية والعودة منها وتقديم شروحات وإرشادات مرورية حول السلامة المرورية قصد تعزيز الثقافة المرورية في أوساط التلاميذ.

كما تم التحسيس وسط مستعملي الطريق العام، سيما منهم السائقين من خلال توعيتهم بضرورة احترام قانون المرور وشروط القيادة السليمة خاصة بالقرب من المؤسسات التربوية التي تتواجد بالقرب من الطرقات والشوارع التي تمر عبرها مختلف أنواع المركبات، مع تفادي الركن العشوائي للمركبات بمحيط المؤسسات التربوية وتجنب التصرفات السلبية والخطيرة على غرار المناورات من قبل خاصة اصحاب الدراجات النارية وحافلات النقل العمومي للأشخاص، الحملات عرفت توزيع مطويات على مختلف المستهدفين تضم ارشادات وتعليمات متعلقة بكافة المخاطر الناتجة عن عدم التقيد بقانون المرور، إلى جانب ضوابط القيادة السليمة.

غ. بليزيدية

في عز الدخول الاجتماعي

المواطنون يشتكون تعطل أغلب الموزعات الآلية بجيجل

يشتكي مواطنو جيجل من تعطل أغلب موزعات الآلية الخاصة بسحب الأموال عبر مختلف بلديات الولاية وهو ما صعب عليهم سحب أموالهم خاصة في عز الدخول الاجتماعي وحاجتهم لأموالهم من أجل سحبها لقضاء حاجياتهم وشراء الأدوات المدرسية والكتب لأبنائهم المتمدرسين،

عبدالله.ب

على غرار الموزع الآلي بمدينة تاسوست والذي يوجد حسب بعض المواطنين منذ مدة خارج الخدمة بسبب العطل الذي أصابه ولم يتم إصلاحه حتى الآن رغم احتواء المنطقة على جامعة تضم أكثر من 10 آلاف طالب، بالإضافة إلى الموظفين والأستاذة.

وهو الشأن نفسه بالموزع الموجود على مستوى بريد الكازينو والذي يعاني هو الآخر من عطب طالت عملية إصلاحه ما يجبر الزبائن على الانتظار في طوابير طويلة داخل مركز البريد، وهو الشأن نفسه للموزع الموجود على مستوى المحطة الشرقية لنقل المسافرين والذي لم يشتغل منذ مدة طويلة، وكلما تزوره تجد لافتة مكتوبة بأنه معطل ولا يختلف الأمر عنه كثيرا في الموزع الموجود في مركز بريد ببلدية قاوس، فنادرا ما تجده في الخدمة بسبب الأعطاب المتكررة بالإضافة إلى افتقاد مركز بني أحمد لموزع آلي على مستوى المركز من شأنه أن يسهل العملية على الزبائن الذي يتكدسون يوميا داخل مركز البريد الصغير الحجم فرغم التوسع العمراني الكبير في المنطقة، وإعمار السكنات الموجودة بها على غرار 400 مسكن عدل و60 عمومي إيجاري و80 مسكن ترقوي مدعم إلا أن المنطقة لم تستفد حتى الآن من موزع آلي يسهل للمواطن عملية سحب أمواله بكل أريحية .

الشلف

الإطاحة بمروج خطير للمواد المخدرة في بوقادير

تمكنت شرطة بوقادير بأمن ولاية الشلف مواصلة لمساعيها الرامية إلى التصدي لجرائم ترويج المواد المخدرة في أوساط الشباب، من وضع حد لنشاط شخص، كان يحترف المتاجرة بالمواد المخدرة في الصبحة، وحجز كمية من الكيف المعالج وأقراص مهلوسة.

عملية الإطاحة بالمشتبه به البالغ من العمر20 سنة، جاءت عقب رصد نشاطه الإجرامي على مستوى إحدى أحياء بلدية الصبحة مستغلا محل تجاري في بيع وترويج السموم، أين تم توقيفه بعد عملية مداهمته بمكان نشاطه التي أسفرت عن ضبطه وحجز كمية من الكيف المعالج بوزن أكثر من 10 غرامات و52 قرص من جواء بريغابالين 300 ملغ، إلى جانب معدات ووسائل كان يستعملها في تقطيع وتجهيز الطلبيات متمثلة في مقص و02 قاطع ورق كيتار.

المشتبه به، أنجز ضده ملف جزائي عن قضية الحيازة لغرض البيع والمتاجرة في المواد المخدرة، قدم بموجبه أمام الجهات القضائية المختصة لدى محكمة بوقادير التي خصته بأمر بالوضع رهن الحبس المؤقت.

مواصلة لمخططها الأمني الرامي لمحاربة الجريمة الحضرية بشتى أنواعها، تمكنت شرطة الأمن الحضري الثاني بأمن ولاية الشلف، من خلال عمليات متفرقة من الإطاحة بمتورطين في قضايا اجرامية و تحيلهم أمام العدالة.

في إطار محاربة جرائم السرقة والاعتداءات تمكنت عناصر شرطة الأمن الحضري الثاني من توقيف شخص يبلغ من العمر 41 سنة، بعد ثبوت ضلوعه في قضية السرقة من داخل مركبة نهاية بحر هذا الاسبوع، حيث استهدف الفاعل جهاز تلفاز وأغراض متنوعة، عملية الاطاحة به تمت بالاستعانة بالنظام آلي للتعرف على البصمات، عقب تحريات تقنية وأخرى ميدانية مكنت من تحديد هوية المشتبه فيه الذي جرى توقيفه متلبسا بحيازة سلاح أبيض محظور من الصنف السادس من نوع (خنجر) واسترجاع المسروقات من داخل مسكنه بموجب اذن صادر عن الجهات القضائية المختصة، كما توصل محققو الشرطة لشريكين له في الجرم لا تزال الابحاث قائمة لتوقيفهما.

في إطار تنفيذ القرارات الإدارية الصادرة عن الجهات العمومية خاصة ما تعلق منها بالممارسات التجارية بطريقة غير شرعية، تمكنت شرطة الأمن الحضري الثاني على اثر دوريات تأمينية بقطاع الاختصاص، من توقيف صاحب محل تجاري، بعد قيامه بكسر اختام و تزع الشمع من محله، الصادر ضده قرار غلق لممارسته نشاط تجاري دون القيد في السجل التجاري، مع اتخاذ الإجراءات القانونية بالتنسيق مع النيابة المختصة.

المشتبه فيهم تم انجاز ملفات قضائية بعد استيفاء كافة الإجراءات القانونية اللازمة ضدهم، قدموا بموجبها أمام الجهات القضائية المختصة للمتابعة القضائية.

سمران بدرالدين

قرية مجاز الغسولفي عنابة

تسطير مشاريع للتنمية الريفية والربط بالغاز الطبيعي

استفاد مؤخرا حي مجاز الغسول التابعة لبلدية عين الباردة بعنابة من مشروع منطقة صناعية، سيتم ربطها بمختلف الضروريات من أجل تسهيل حركية نشاط المستثمرين، إلى جانب ربط التجمعات السكنية الجديدة بالغاز الطبيعي مما سيعيد الوجه التنموي لها ويوفر مناصب شغل للبطالين علما أن المنطقة ذات طابع زراعي ويحتاج الفلاحين فيها،إلى برامج الدعم،لرفع مستوى انتاج القمح والزيتون وغيرها من الشعب الفلاحية الأخرى،ولنجاح قطاع التنمية بهذه القرية تم تخصيص دراسة لمرافقة كل البرامج المقدمة حاليا.

وفي سياق متصل، طرح سكان قرية مجاز الغسول عدة انشغالات ونقائص في المرافق الداخلية منها التهيئة الخارجية،مؤكدين على ضرورة ربط التجمعات السكنية الشبه الحضرية بالكهرباء والغاز والهاتف الثابت والانترنت،ولم يغفل سكان هذه البلدية في طرح مشكل النقل والذي يعد من الأولويات خاصة مع اقتراب فصل الشتاء، أين يجد بعض المواطنين الذين يقطنون بالقرى المجاورة مشكل عويص للتنقل إلى عاصمة الولاية.

ولمواجهة مشكل الفيضانات،سيتم بهذا الدوار اعداد البطاقة التقنية لجهر الأودية،من الأتربة وأغصان الأشجار،قبل تساقط أمطار موسم الشتاء، من جهة أخرى، ولتعزيز البرامج التنموية وتقديمها في آجالها المحددة وعد والي عنابة عبد القادر جلاوي خرجات ميدانية متواصلة للوقوف على مدى جاهزية المشاريع التنموية الخاصة بهذه القرية .

دليلة. ب

قسنطينة

توقيف شخص وحجز كمية من المشروبات الكحولية

تمكنت الفرقة المتنقلة للشرطة القضائية بالما بأمن ولاية قسنطينة، من توقيف شخص يبلغ من العمر 53 سنة، تم تقديمه أمام النيابة المحلية من أجل قضية حيازة ونقل وبيع مشروبات كحولية من دون رخصة مع انعدام السجل التجاري وعدم الفوترة.

وقائع القضية تعود لاستغلال معلومات مؤكدة مفادها قيام شخص ينحدر من إحدى الولايات المجاورة على نقل شحنة كبيرة من المشروبات الكحولية على متن مركبة نفعية انطلاقا من مقر إقامته قادما إلى ولاية قسنطينة لغرض بيعها، على الفور تم وضع نقطة مراقبة على مستوى المنطقة الصناعية بالما، أين تم رصد المركبة المشبوهة ليتم توقيفها، بإخضاع المركبة لعملية التفتيش الأمني تم العثور بالصندوق الخلفي على كمية معتبرة من المشروبات الكحولية مختلفة الأنواع بمجموع 1203 قارورة جعة، بالإضافة إلى مبلغ مالي، مباشرة تم تحويله رفقة المحجوزات إلى مقر الفرقة لاستكمال الإجراءات اللازمة.

بعد الانتهاء من مجريات التحقيق تم تقديمه أمام النيابة المحلية وفق ملف إجراءات جزائية.

و.زاوي

مصاب ثلاثيني في انحراف وانقلاب سيارة بقسنطينة

تعرض مساء أول أمس ثلاثيني لإصابات متفاوتة الخطورة في حادث انحراف وانقلاب سيارة ببلدية قسنطينة.

وتدخلت إسعافات الحماية المدنية وسط المدينة مساء أول أمس بالطريق الوطني رقم 3 بلدية قسنطينة، لأجل حادث مرور يتمثل في انحراف وانقلاب سيارة، وهو الحادث خلف ضحية من جنس ذكر يبلغ من العمر 31 سنة متعدد الإصابات، حيث قدمت له الاسعافات اللازمة في عين المكان وتم تحويله من طرف عناصر الحماية المدنية إلى المستشفى الجامعي قسنطينة لتلقي العلاج اللازم.

و.زاوي

مداوروش في سوق أهراس

حجز 45 كلغ من المواد الغذائية منتهية الصلاحية

قصد الوقاية من التسممات الغذائية وعلى إثر خرجة ميدانية، لإحدى الفرق التابعة لمفتشية التجارة وترقية الصادرات بمداوروش بولاية سوق أهراس، والتي استهدفت مراقبة مختلف الأنشطة التجارية على مستوى بلدية مداوروش.

تمكنت خلالها من حجز كميات معتبرة من مواد غذائية مختلفة منتهية الصلاحية، قدرت بحوالي 45كلغ على مستوى محلين للتغذية العامة، حيث تم استدعاء المخالفين قصد اتخاذ كافة الإجراءات القانونية الردعية طبقا للقوانين السارية المفعول.

لعريبي لزهر

فيما تم تدشين ملحقة الطب

12 ألف طالب بجامعة سوق أهراس

أعلنت مديرة جامعة سوق أهراس البروفسور نورة موسى عن افتتاح السنة الجامعية 2025-2024 بحضور والي سوق أهراس زياني عبد الكريم رفقة السلطات المحلية والعسكرية، ومما يميز هذا الدخول الجامعي بولاية سوق أهراس هو تدشين كلية الطب ولأول مرة في تاريخ الولاية،

● لعريبي لزهر

بفضل المجهودات التي بذلتها مديرة جامعة محمد الشريف مساعدية بولاية سوق أهراس البروفسور نورة موسى، التي رحبت في كلمتها بالحضور مركزة في كلمتها الجامعة المانعة على المؤشرات التي حققتها الجامعة بداية من ارتفاع عدد الطلبة بنسبة 25 في المائة، حيث بلغ عدد الطلبة بجامعة سوق أهراس 12 ألف طالب، كما تم افتتاح 16 تخصصا في كليات مختلفة على غرار الفيزولوجية البيئية الحيوانية علم النفس العيادي والمدرسي وتخصص الإلكترونيك، والكهروصناعي، وغيرها من التخصصات، بما فيها تخصص الطب.

وقد تعزز الجانب البيداغوجي والبحثي بالجامعة بـ 156 أستاذا جديدا، ومن بين المؤشرات التي ميزت هذا الدخول هو ارتفاع عدد الطلبة الأجانب الذين يدرسون في الجامعة على غرار فرنسا وتونس والصحراء الغربية، وفلسطين بمعدل 20 طالبا، حيث زاد ذلك من مرئية الجامعة دوليا، كما احتلت جامعة محمد الشريف مساعدية المرتبة الثالثة في التعليم عن بعد، وتحصلت على وسم لابل بنجومه المتلألئة التي زادت من سمعة الجامعة التي تتقدم يوما بعد يوم، سواء من ناحية الهياكل أو من ناحية البحوث العلمية، والمؤسسات المصغرة، والمقاولاتية والحاضنة وانفتاح الجامعة على المحيط الاجتماعي والاقتصادي.

ومن بين الملفات الكبرى التي تهتم بها مديرة جامعة سوق أهراس، ملف اللغة الإنجليزية، حيث تم تحقيق نسبة 50 في المائة على مستوى الجامعة، كما تم تغيير الخارطة الجغرافية لوزارة التعليم العالي والبحث العلمي، من خلال إضافة كل من ولاية قالمة وأم البواقي وخنشلة وباتنة والطارف، في معهد الرياضة، هذا التخصص الذي يشهد إقبالا كبيرا، حيث تم تسجيل 380 طالب، بعد أن كان يستقبل فقط 30 طالبا، كما عرف معهد العلوم الفلاحية والبيطرية بتاورة، ارتفاعا غير مسبوق، حيث وصل عدد الطلبة 192 وهذا الرقم مرشح للارتفاع، كما أن فتح تخصصات جديدة سيمكن الطلبة من البقاء في جامعتهم الأم.

كما شكرت البروفسور نورة موسى كل من ساعد على ترقية الجامعة بداية من والي سوق أهراس زيناي عبد الكريم، ووقفه شخصيا على افتتاح كليات مهمة بالقطب الجامعي الجديدكملحقة الطب وباقي الكليات، ونوهت بمجودات الأمين العام بالجامعة والسادة النواب والعمداء ومديري الكليات والمعاهد والأساتذة والعمال وجميع الموظفين بالإضافة إلى الطلبة في جميع التخصصات، مركزة على أهمية البحث العلمي لأنه هو السبيل الوحيد للنهوض بالجامعة ووصولها إلى الدرجات العالية من الريادة.

الوالي وفي كلمته بالمناسبة هنأ الأسرة الجامعية والطلبة الوافدين الجدد بمقاعد الجامعة حيث دعا إلى استغلال الإمكانيات التي توفرها الدولة للرقي بقطاع التعليم العالي والبحث العلمي، حتى تكون في مستوى تطلعات والتحديات الكبيرة؛ للمساهمة في بناء الثروة وزيادة الموارد المستدامة باعتبارهم فاعل أساسي للتنمية.

كما تم متابعة عن طريق تقنية التحاضر عن بعد، مراسم الافتتاح الرسمي التي أشرف عليها وزير التعليم العالي والبحث العلمي بالمدرسة العليا للأمن السيبراني بسيدي عبد الله العاصمة، كما شهد البرنامج تكريم أستاذ في الإعلام الآلي والرقمنة وطالبة متميزة في الرياضة.

عين فكرون في أم البواقي

توقيف شاحنة محملة بـ 15 ألف وحدة من المشروبات الكحولية

تمكنت شرطة عين فكرون من توقيف شخص وحجز شاحنة محملة بـ15000وحدة من المشروبات الكحولية في إطار المجهودات المبذولة من قبل مصالح أمن ولاية أم البواقي لمحاربة مختلف أشكال الجريمة.

القضية جاءت على إثر عملية شرطية واسعة النطاق نفذتها عناصر الشرطة مست أحياء وشوارع مدينة عين فكرون، ليتم على مستوى إحدى نقاط المراقبة توقيف شاحنة قادمة من إحدى الولايات الشرقية، تبين بعد معاينتها أنهما محملة بكمية معتبرة من المشروبات الكحولية قدرت بـ 15000 وحدة من مختلف الأشكال والأصناف، ليتم تحويل سائق الشاحنة والمحجوزات إلى مقر أمن الدائرة واتخاذ كافة الإجراءات القانونية بالتنسيق مع نيابة محكمة عين فكرون مع تسليم المحجوزات الى المصالح المختصة.

عيسى فراق

سكيكدة

وضع حجر الأساس لمشروعين تربويين وترميم أخرى

وضعت والي سكيكدة حورية مداحي حجر الأساس لمشروعين تربويين ببلدية الحروش ومشروع ترميم ابتدائية آيلة للسقوط ببلدية سكيكدة الهدف منها تعزيز قطاع التربية بالولاية وتوظيف الظروف المناسبة للتلاميذ من اجل تحقيق نتائج دراسية جيدة.

البداية من ابتدائية نوع ج ببلدية الحروش الواقعة حوالي 32 كلم جنوبي عاصمة الولاية التي كلفت مبلغا ماليا قدره91.476.690.51 دج، على أن لا تتعدى مدة الإنجاز 6 أشهر من تاريخ استلام الأمر بالخدمة، وتتوفر الابتدائية على كافة الخدمات من حجرات دراسية، مطعم يقدر 200 وجبة وملعب لممارسة نشاط التربية البدنية، وهنا رئيس الجهاز التنفيذي بالولاية أكدت على المقاول المكلف بإنجاز المشروع بالعمل على تسليم الأخير في آجاله التعاقدية والحرص على احترام معايير الجودة والعمل بدوام 8+2، كما تم وضع حجر الاساس لمتوسطة من نوع ق 7 تقدم 300 وجبة مدرسية والتي سجلت لتعويض متوسطة محمد صبوع التي تعرضت للتدهور بفعل الزلزال الذي ضرب المنطقة سنة 2020.

وفي هذا الصدد أكدت الوالي على رئيس دائرة الحروش وكذا رئيس المجلس الشعبي لبلدية الحروش بتقديم كافة التسهيلات للمقاول قصد الانتهاء من الاشغال في آجالها المحددة، كما شددت على متابعة ومراقبة الأشغال للوقوف على أشغال الورشة والحرص على انجاز العمل وفق المعايير المعمول بها في مجال الجودة والعمل بدوام 8+2 لتفادي أي تأخر، ببلدية سكيكدة اشرفت المسؤول الأول بالولاية رفقة رئيس المجلس الشعبي البلدي على انطلاق اشغال عملية ترميم مدرسة الشهيد بعبوش رشيد التي يعود تاريخ انشائها للحقبة الاستعمارية الفرنسية المصنفة من قبل الهيئة التقنية للبناء في الخانة الحمراء منذ سنة 2019 تفاديا لهدمها في إطار موصلة ترميم النسيج العمراني المتواجد بالمدينة القديمة الواقع بقلب مدينة سكيكدة، وستستمر أشغال الترميم على مستوى الابتدائية طيلة 8 اشهر بتمويل من ميزانية البلدية من أجل استرجاع كافة وظائفها وعودتها للعمل في شكلها المعماري القديم مع تحديث وعصرنة المرافق.

غ.بليزيدية

سطيف

توقيف شخص على خلفية حيازة المؤثرات العقلية

تمكن أفراد فرقة مكافحة الاتجارغير المشروع بالمخدرات بأمن ولاية سطيف، على إثرثلاث عمليات متفرقة من توقيف 10 أشخاص ينشطون في ترويج المخدرات والمؤثرات العقلية عبر أحياء مدينة سطيف، وتحجز كمية معتبرة المؤثرات العقلية.

تفاصيل القضية تعود إلى استغلال عناصر الفرقة لمعلومات بشأن نشاط إجرامي لأشخاص يقومون بترويج المخدرات والمؤثرات العقلية، على إثر ذلك تم وضع خطة ترصد ميدانية تكللت بتوقيف المشتبه فيهم في حالة تلبس بحيازتهم لقطع من المخدرات قدروزنها بـ 25.5 غرام من الكيف المعالج و05 غرامات من المخدرات الصلبة "كوكايين"، 1289 وحدة من المؤثرات العقلية، إلى جانب مبلغ مالي قدر بأكثر 230 مليون سنتيم من عائدات الترويج.

تم تقديم المشتبه فيهم أمام النيابة المختصة بمحكمة سطيف، عن قضية حيازة وتخزين المخدرات والمخدرات الصلبة لغرض المتاجرة، حيازة المؤثرات العقلية بطريقة غير مشروعة لغرض البيع في إطارجماعة إجرامية منظمة.

ومن ناحية أخرى، قام عناصرالأمن الحضري السابع بسطيف، على في عمليتين من توقيف شخصين، يحترفان ترويج المخدرات والمؤثرات العقلية، مع حجز كمية من المهلوسات.

العملية، جاءت بناء على نشاط استعلامي ميداني لعناصر الضبطية القضائية، حول تواجد شخصين يقومان بترويج المخدرات والمؤثرات العقلية على مستوى أحد الأحياء بقطاع الاختصاص، على إثرذلك تم تشكيل فوج تدخل تمكن من توقيف المشتبه فيهما متلبسين بحيازة 19 سيجارة من المخدرات محشوة بالكيف المعالج كانت موجهة للترويج إضافة إلى 57 وحدة من المهلوسات.

بعد استكمال إجراءات التحقيق تم تقديم المشتبه فيهما أمام نيابة الجمهورية بمحكمة سطيف عن جرم حيازة المخدرات والمؤثرات العقلية بطريقة غير مشروعة بغرض البيع.

بوترعةهروان

لفائدة العائلات المعوزة والأيتام بخنشلة

توفير 100 حقيبة مدرسية من قبل صفحة "ناس النافورة"

أقدمت الصفحة الفايسبوكية "ناس النافورة" بولاية خنشلة، الثلاثاء الفارط، على توفير "100 حقيبة مدرسية" للطورين الإبتدائي والمتوسط لفائدة العائلات المعوزة والأيتام، وذلك عشية الدخول المدرسي 2025/2024 .

وبفضل تبرعات محسن "شاب" صديق الصفحة، تم توفير "100 حقيبة مدرسية" تحتوي على جميع المستلزمات الدراسية اللازمة خلال الموسم الدراسي، بهدف تجهيز التلاميذ المعوزين بالحقائب المدرسية وذلك في مسعى لضمان لهذه الفئة الهشة من المجتمع حقها في التمدرس شأنها شأن كافة التلاميذ.

تعرف صفحة الفايسبوكية "ناس النافورة" بولاية خنشلة نشاطا دؤوبا لمساعدة العائلات المعوزة طوال السنة، وذلك من خلال إطلاقها للعديد من المبادرات الخيرية التضامنية لمساعدة العائلات المعوزة والفقيرة، كما تقدمت الصفحة بالشكر الجزيل والعرفان الكبير إلى المحسن الذي تكفل بهذه المبادرة وساهم بشكل كبير في رسم الابتسامة على وجوه التلاميذ وذويهم وندعو الله أن يتقبل منه ويكتبه في ميزان حسناته .

وتأتي هذه المبادرة التضامنية الخيرية لدعم جهود الدولة التي وفرت هذه السنة الحقيبة المدرسية وكذا المنحة المدرسية لـ 51271 تلميذ معوز عبر مختلف بلديات الولاية الـ 21 .

زكرياء عايب

عين قشرة في سكيكدة

سكان قرية بوعاصم يعانون من غياب أدنى متطلبات الحياة

يومية "الراية" تنقل معاناة سكان قرية بوعاصم التابعة لبلدية عين قشرة ولاية سكيكدة، المتمثلة في عده نقائص وانشغالات أرقت حياة المواطنين وحولتها الى جحيم منذ عدة سنوات فلم تجد آهات السكان وشكاويهم الموجهة للسلطات المحلية في عديد المناسبات الآذان الصاغية وبقيت حبر على ورق ووعود جوفاء.

علاوة مطاطلة

عبر السكان عن استيائهم وتدمرهم الشديدين من السلطات المحلية بسبب عدم النظر في مطالبهم المشروعة قانونا والمتمثلة في انعدام قنوات المياه الصالحة للشرب، ورغم الأنبوب يبعد عن سكناتهم بحوالي 800 مترا فقط وهناك دراسة منجزة وهي على مستوى مديرية الموارد المائية.

وهذا هو المشكل الحقيقي للسكان جعلهم في حيرة من أمرهم لا يحركون ساكنا، لعدم تزويدهم بتلك المادة الحيوية الضرورية بمثابة الاقصاء والتهميش في حقهم، حيث يستنجدون بصهاريج المياه باهظة الثمن التي لا يقدر عليها معظم السكان باعتبار محدودية دخلهم اليومي.

الانشغال الثاني، شبكة الطرقات الفرعية غير معبدة، أين أكدوا لنا السكان بأنهم يعانون معاناة حقيقية من هذه الطرقات والتي تزداد اكثر صعوبة شتاء ليجعل السير على الأقدام صعب وخاصة السير بالسيارات.

الانشغال الثالث، القرية تغرق في ظلام دامس بسبب نقص في الإنارة العمومية فهي تشتغل يوم وتغيب أسابيع وكل هذا راجع الى مركز تحويل الطاقة الكهربائية غير كافي مما يسبب في اتلاف الأدوات الكهرومنزلية للسكان.

الانشغال الرابع، قاعة العلاج غير محاطة بجدار الحماية.

الانشغال الخامس، يتمثل في انعدام حاويات النظافة مما يجعل القمامة متراكمة وتخلق مفارغ عشوائية، ومنها تكاثر الحشرات الضارة والزواحف والروائح الكريهة بالإضافة الى الجرذان أصبحت تهدد صحة السكان ولا أحد في أمان منذ زمان، حيث صرح أحد المواطنين أن عملية النظافة في القرية تقوم بها البلدية، إلا عند قدوم المسؤولين أو أحد الشخصيات الهامة باعتبار المنطقة ثورية بامتياز، أما في سائر الأيام تبقى المنطقة في حالة يرثى لها من انتشار القمامة هنا وهناك.

الانشغال السادس والأخير، فراغ قاتل للشباب بسبب غياب المرافق الترفيهية من بين أكثر الظواهر التي لفتت انتباهنا في زيارتنا لهذه القرية المنسية المعزولة، هو منظر الشباب وهم جالسين في شكل مجموعات صغيرة في زاوية من زوايا القرية يتبادلون الحديث وعند اقترابنا منهم، وحديثنا تبين أنهم يعانون من فراغ قاتل جراء غياب المرافق العمومية والترفيهية فلا دار الشباب ولا ملاعب جوارية معشوشبة اصطناعية من أجل اشغال أنفسهم وملئ وقت فراغهم وتطوير مواهبهم في شتى المجالات خاصة وأننا وقفنا هنا على شريحة كبيرة من الشباب المنضبط والمشبع بوعي كبير.وفي الأخير الحقيقة تقال رغم نقص حاد في المياه الصالحة للشرب على مستوى بعض المناطق بسبب التراكمات التي وجدتها في الولاية نقول للولاية "مداحي حورية" كما يقول المثل الشعبي "عائشة خير من عياش" والدليل على ذلك العمل الميداني، وعليه يناشد سكان القرية التدخل العاجل لوالي الولاية المعروفة بالمفاجآت السارة للتكفل بانشغالاتهم التي تعتبر جد هامة في اقرب وقت خاصة المشكل المتعلق بالمياه الصالحة للشرب.

الإعلامي "بلحميدش ياسر" في مستغانم

الصحفي الذي التحق متأخرا ووصل مع الأوائل

تمكن الإعلامي "بلحميدش ياسر" في مستغانم من صنع اسم له في ظرف زمني وجير وقصير وذلك في عالم الصحافة عموما والإعلام الالكتروني خصوصا على مستوى كامل تراب ولاية مستغانم، حيث جال وصال الشاب اليافع والوديع عبر أمكنة عدة وخلال أزمنة شتى حاملا في محفظته اليدوية الميكروفون و"اللوقو" و"السيبور" في أحيان والكاميرا والهاتف الذكي وغيرها من وسائل التصوير والتركيب والإرسال في أحيان أخرى.

بالإضافة إلى مذكرة عليها أرقام المؤسسات التي يغطي لها ياسر النشاطات والجمعيات التي ينشر لها المبادرات وكذا المواطنين الذين ينقل لهم الانشغالات، وذلك بعد برمجة اللقاء أو ضبط الموعد الذي لا يخلفه الفتى إلا في النادر وللسبب القاهر كما يبوح بذلك في دردشة خاطفة لجريدة "الراية".

كما ساعد خريج كلية الحقوق من جامعة مستغانم احتكاكه بالطلبة والشباب من جهة، ونضاله في لجنة الشباب في الهلال الأحمر الجزائري ببلدية عاصمة الولاية من جهة أخرى وانخراطه المبكر في جمعية الصحافة لولاية مستغانم من جهة ثالثة على الولوج السريع إلى عالم الصحافة الذي تميز فيه المعني بالحس المهني، الذوق الرفيع، التصوير الجميل، التركيب الدقيق، السرد الصحيح والإرسال السريع.

هذا بالإضافة إلى اختيار المواضيع والملفات التي تلقى اقبال كبير، صدى واسع، تجاوب مقبول وتحصد مشاهدات كثيرة على قنوات البيبان تفي، جريدة اليوم السابع، الجزائر مباشر، وكذا قناة "ديزاد نيوز" الذي وضع عليها ابن حي العرصة العتيق بصمة حمراء، لما التحق بها مؤخرا، وهذا من خلال متابعته لما يجري في المجتمع قاطبة وما يبعثه في حينه وعلى التو من مواد إعلامية حية مثل الأخبار والتقارير و"الروبورتجات" والحوارات وغيرها من الفنون الإعلامية التي يتقنها الصحفي البارع والطموح والذي التحق بالمجال متأخرا حقا، لكنه وصل مع الأوائل فعلا وذلك بشهادة المتابعين والمتفرجين من مختلف الفئات الطبقات والشرائح في مدينة مستغانم وفي غير ولاية مستغانم .

عباسة علي

قسنطينة

انطلاق وتقدم أشغال عديد المشاريع ببلديات

انطلقت وتقدمت عديد المشاريع عبر بلديات قسنطينة، ديدوش مراد مسعود بوجريو.وفي إطار متابعة تقدم المشاريع التنموية التي استفادت منها بلديات الولاية عبر مختلف صيغ التمويل، بغية تحسين الإطار المعيشي للساكنة وتلبية احتياجاتهم الأساسية، تم رصد عديد بمختلف البلديات، حيث تم انطلاق مشروع تهيئة وتعبيد الطريق بحي بن شرقي بإقليم المندوبية البلدية بودراع صالح، وانطلاق أشغال التهيئة الحضرية بحي النسيم (لوناما) التابعة للمندوبية البلدية ال□ماص، أشغال التهيئة شملت إزالة الطبقات القديمة للطريق وإعادة تزفيتها، ووضع الروتوشات الأخيرة لمحيط وسياج الملعب الرياضي المغطى بالعشب الاصطناعي بحي دقسي عبد السلام .

وببلدية ديدوش مراد تقدمت أشغال توسعة الطريق وتخصيص ممر لراجلين من أمام المساحة الخضراء المقابلة للمركز الطبي البيداغوجي إلى غاية محور الدواران، بينما تم ببلدية الخروب تنصيب ورشة أشغال مشروع إنجاز شبكة المياه الصالحة للشرب بـ71 مسكن ريفي عين نحاس بلدية الخروب والانتهاء من الأشغال في مدة أقصاها ثلاثة أشهر.

وفي إطار المشاريع الرامية لتحسين التزود بالمياه لمختلف التجمعات السكانية بالبلدية تم ببلدية مسعود بوجريو الانتهاء من مشروع إنجاز خزان بسعة 120م3 ودعم شبكة المياه الصالحة للشرب بعين الكبيرة 2، هذا الأخير سيوضع حيز الخدمة في القريب العاجل ليساهم في حل مشكلة المياه بالمنطقة، وهو المشروع المندرج ضمن برامج دعم التنمية الاجتماعية والاقتصادية للبلديات، بينما ببلدية بني حميدان تقدمت أشغال التهيئة على مستوى جسر الصويري، حيث بلغت النسبة 60%، في انتظار تسليم الجسر في أقرب الآجال، وهو البرنامج يندرج في إطار دعم التنمية الاجتماعية والاقتصادية للبلديات لسنة 2024، كما تم الانتهاء من عملية التزفيت بمشتة بوسنان على مسافة 300م/ط، وهو البرنامج يندرج في إطار صندوق التضامن والضمان للجماعات المحلية.

و. زاوي

لتلبية حاجيات السوق

الشروع في ضخ كميات من العجلات المطاطية المستوردة بأم البواقي

أشرف المدير الجهوي للتجارة لناحية باتنة، محمد سردون، رفقة إطارات وأعوان الرقابة لمديرية التجارة وترقية الصادرات بولاية أم البواقي، وذلك خلال زيارة ميدانية قام بها إلى مخازن الشركة المستوردة لهذه الكمية بعين مليلة، للوقوف على مخزون وتسويق الإطارات والعجلات المطاطية بحصة تقدر بـ بأزيد من 140 حاوية أي ما يعادل حوالي 100 ألف وحدة حسب في بيان مديرية التجارة وترقية الصادرات.

وأوضح سردون أن هذه العملية الأولى تندرج ضمن برنامج يستهدف اجمالا استيراد 300 ألف وحدة قبل نهاية السنة الجارية، بالنسبة لهذه الشركة المستوردة ستضخ كميات معتبرة بالتوازي في الأسابيع المقبلة وبالتالي، فإن السوق الوطنية ستشهد خلال الشهرين المقبلين دخول كميات ستكون كفيلة بتلبية حاجيات السوق وخفض الأسعار بشكل "محسوس"، حسب ما أكده ذات المسؤول.

للإشارة يتم مواصلة تموين الجهة عن طريق 18 متعامل اقتصادي بولايات أم البواقي، قسنطينة وباتنة وبكميات متفاوتة لضبط السوق بالعجلات المطاطية واستقرار أسعارها.

مصالح التجارة لولاية أم البواقي تشرف على عملية متابعة تسويق العجلات المطاطية من المتعامل الاقتصادي المستورد إلى تاجر الجملة والتجزئة والتأكد الفعلي من الأسعار المطبقة وكذا التصدي لأي ممارسات تجارية غير

نزيهة وكل أشكال الاحتكار والمضاربة، أين تم الشروع في ضخ كميات هامة من العجلات المطاطية المستوردة، بمختلف الاحجام، بهدف تلبية حاجيات السوق الوطنية وخفض الأسعار.

وستتم جميع عمليات ضخ هذه الكميات تحت إشراف مصالح قطاع التجارة انطلاقا من وصول السلع للمستورد إلى تاجر التجزئة، قصد تشديد الرقابة لتفادي احتكارها أو تحويلها أو المضاربة بها حسب سردون.

عيسى فراق

حامة بوزيان في قسنطينة

إصابة خمسيني دهسه قطار

تعرض أمس خمسيني لإصابات متفاوتة الخطورة بعد صدمه من قطار ببلدية حامة بوزيان بولاية قسنطينة.

وتدخلت أمس، إسعافات الحماية المدنية لدائرة قسنطينة ووحدة حامة بوزيان وسط المدينة بمسار السكة الحديدية واد زياد بكيرة اتجاه قسنطينة لأجل حادث صدم قطار لشخص، وهو الحادث الذي خلف مصابا من جنس ذكر يبلغ من العمر 55 سنة متعدد الاصابات، حيث قدمت له الاسعافات اللازمة في عين المكان وتحويله من طرف عناصر الحماية المدنية في حالة مستقرة إلى المستشفى الجامعي قسنطينة.

و. زاوي

الجمهورية الجزائرية الديمقراطية الشعبية
مجلس قضاء برج بوعريريج محكمـــة : برج بوعريريج
القســـم : شؤون الأسرة
رقم الجدول : 02776 /24 رقم الفهرس : 04601/ 24
تاريخ الحكم : 04 /09 /24

حكم بالحجر

بيـــن : هـــكـــاس عيـــاشـــة بنت الطيب
وبيـــــن : هـــكـــاس حسيـــن ابن محفـــوظ

حكمت المحكمة حال فصلها في قضايا شؤون الأسرة ، علنيا ابتدائيا حضوريا : في الشكل : قـــبـــول الدعـــــوى .
/ في الموضوع : باعتماد تقرير الخبرة المنجز من طرف الخبير الطبي بن الشيخ عبد الحليم المودع لدى أمانة ضبط محكمة الحال بتاريخ : 12 /08 /2024 تحت رقم : 649/24 وبالنتيجة القضاء بتوقيع الحجر على المدعى عليه هكـــاس حسيـــن المولود بتاريخ : 03 /05 /1974 ببلدية خليل لأبيه محفوظ وأمه هكاس عياشة وتعيين المدعية هكاس عياشة مقدما عليه لادارة شؤونه المالية والادارية والقانونية .
ـ وأمر ضابط الحالة المدنية لبلدية خليل بالتأشير بهذا الحجر على شهادة ميلاد المحجور عليه
ـ مع تحميل المدعية المصاريف القضائية بما فيها رسم تسجيل الدعوى المقدر ب : 450 دج (اربعمائة وخمسون دينار جزائري ومصاريف الخبرة
ـ بذا صدر الحكم الحالي بالجلسة العلنية المنعقدة بالتاريخ المنوه عنه أعلاه وأمضينا أصله نحن الرئيسة وأمينة الضبط .

الرئيسة أمينة الضبط

ER- RAYA:26-09-2024

الجمهورية الجزائرية الديمقراطية الشعبية
وزارة الشباب والرياضة
الرابطة الولائية للرياضة والعمل برج بوعريريج
الى السيد : مدير الشباب والرياضة
ولاية برج بوعريريج

إشعـــــــار

الموضوع : إشعار بعقد جمعية عامة عادية وانتخابية للعهدة الأولمبية 2024 /2028

يسر الرابطة الولائية للرياضة والعمل أن يشعركم بعقد الجمعية العامة العادية وذلك يوم : 26 /09 /2024 على الساعة : 16.00 مساء بمقر الرابطة
جـــدول الأعمـــال
ـ القراءة والمصادقة على الحصيلتين الأدبية والمالية للفترة : 01/جانفي/24 الى غاية : 31 /اوت/ 2024
ـ قراءة تقرير المراجعة لمحافظ الحسابات للفترة : 01//جانفي/24 الى غاية : 31/اوت/2024
ـ عرض الحصيلة الأدبية للعهدة السابقـــة .
ـ انتخاب لجنة الترشيحات ، لجنة الطعون ، اللجنة الخاصة بتسليم واستلام المهام
ويسر الرابطة الولائية للرياضة والعمل
أن يشعركم بعقد جمعية عامة انتخابية وذلك يـوم : 08 /10 /2024 على الساعة :16.00 مساء بمقر الرابطة برج بوعريريج
جـــدول الأعمـــال :
ـ انتخاب مكتب تصويت
ـ قراءة مشروع برنامج التطوير الرياضي للمترشحين للرئاسة
ـ انتخاب الرئيس وأعضاء المكتب التنفيذي
تقبلوا فائق الاحترام والتقدير

رئيس الرابطة
فركـــوس محمـــد

ER- RAYA:26-09-2024

الجمهورية الجزائرية الديمقراطية الشعبية
ولاية : برج بوعريريج
دائرة : رأس الـــوادي بلدية : رأس الـــوادي

إعـــــــــلان

يعلن رئيس المجلس الشعبي البلدي لبلدية رأس الوادي عن إجراء تحقيق علني حول الملائمة وعدم الملائمة لمشروع فتح واستغلال في اطار التسوية لوحدة صناعة الأثاث من الخشب للجماعات لفائدة السيد : معارشة يحي بن مبروك
بالعنوان التالي : قطعة رقم : 30 +31 ي من المخطط الخصوصي للتجزئة رقم :
06 (171 قطعة) الرمايل بلدية رأس الوادي
فعلى من يهمهم الأمر أن يتقدموا إلى مقر البلدية للإدلاء بجميع الاعتراضات بالسجل الموجود لدى المحافظ المحقق خلال مدة 10 أيام عمل ابتداء من تاريخ صدور هذا الإعلان في جريدة يومية ذات توزيع وطني
رأس الوادي في : .....
رئيس المجلس الشعبي البلدي

ER- RAYA:26-09-2024

مكتب الاستاذ رشيد بوقارة / موثق بقسنطينة نهج بن مليك رقم 02

تأسيس شركة ذات المسؤولية محدودة

بموجب عقد حرر بمكتبنا ، بتاريخ 19 /09 /2024 ، مسجل، تم تأسيس شركة ذات المسؤولية المحدودة من طرف :) السيد / العمراني يونس و السيد / العمراني ياسين ، تحمل المواصفات التالية :
التسمية / الشركة ذات المسؤولية المحدودة – فارتيزكال– ، مقرها بـ : منطقة متعددة الخدمات عين الباي رقم 83 قسنطينة ، يتمثل موضوع الشركة في : - 608003 توضيب وتغليف المنتجات الكيميائية والأسمدة. - 604115 نقل المواد الخطرة عبر الطرقات (نشاط منظم).- 420407 استيراد المواد الموجهة للانتاج الزراعي.- 420401 استيراد التجهيزات والمعدات الموجهة للإنتاج الزراعي . حدد رأسمال الشركة بـ 500.000.00 دج ، لمدة: 99 سنة ، و عين السيد/ العمراني يونس مسيرا للشركة و السيد / العمراني ياسين نائبا للمسير يتمتع بجميع صلاحيات المسير .
سيتم الايداع لدى المركز الوطني للسجل التجاري لولاية قسنطينة .

من اجل الاعلان/ الموثق

ER- RAYA:26-09-2024

حكم حجر

حكمت المحكمة حال فصلها في قضايا شؤون الاسرة افراغ الحكم التمهيدي الصادر عن محكمة الحال قسم شؤون الاسرة بتاريخ 23 /11 /2022 تحت رقم 3374/ 22 رقم الجدول 01964/ 22 واعتماد الخبرة المنجزة من طرف الخبير الطبي الوافي صالح المودعة لدى امانة ضبط المحكمة بتاريخ 08 /01 /2022 تحت رقم 04 /22 وبالنتيجة توقيع الحجر على المدعي عليه في الارجاع بوغرارة بغدادة لابيها كمال ولامها بوغرارة فطيمة المولودة بتاريخ 13 /05 /1977 بعين الزرقاء وتعيين المدعية في الارجاع بوغرارة فطيمة مقدما عليها للقيام بادارة شؤونها الادارية والمالية

ER- RAYA:26-09-2024

حكم حجر

حكمت المحكمة حال فصلها في قضايا شؤون الاسرة علنيا في اول درجة حضوريا في الشكل قبول اعادة السير في الدعوى في الموضوع افراغ الحكم الصادر قبل الفصل في الموضوع عن محكمة الحال بتاريخ 20 /12 /2023 تحت رقم الفهرس 23 /04719 ومن ثم اعتماد تقريرالخبرة المنجز من طرف الخبير فاضل علي المودع لدى امانة ضبط المحكمة بتاريخ 01 /02 /2024 تحت رقم 24/55 وبالنتيجة القضاء بتوقيع الحجر على المرجع ضده حمدادو احمد ابراهيم ابن زوبير وتومي عفاف المولود بتاريخ 2004/05/13 بتبسة وتعيين المرجع حمدادو زوبير ابن عمار وحمدادو يسمينة المولود بتاريخ 1968/07/25 بتبسة مقدما عليه للقيام بادارة شؤونه الادارية والمالية

ER- RAYA:26-09-2024

مكتب الأستاذ/ شنوف جميل عبد الكريم محضرقضائيلدى مجلس قضاء سكيكدة
13 نهج بوجمعة لباردي سكيكدة النقال-27-79-16 (0770)

إعلان عن بيع بالمزاد العلني عن طريق التعهدات المختومة فقط يومالاثنين07/10/2024

سنشرع في عملية بيع بالمزاد العلني عن طريق التعهدات المختومة فقط يوم الاثنين 07/10/2024 على الساعة 10:00صباحا بحضيرة الشركة الجزائرية للكهرباء والغاز التوزيع سكيكدة للعتاد المدون ادناه

-1لفائدةالشركة الجزائرية للكهرباء والغاز- التوزيع سكيكدة ممثلة في مديرها

الضمان 200.000.00دج	4440kg ALMELEC	حصة رقم 01
الضمان 200.000.00دج	7660 KG TORSADÉ	حصة رقم 02
الضمان 80.000.00دج	support bois 93 UNITÉ	حصة رقم 03

شروط البيع :نفس الشروط المعتادة في البيوع بالمزايدة (سحب دفتر الشروط اجباري مع التقيد به) الحضور الشخصي تاريخ البيع مع بطاقة الهوية المشاركين ذوي الاعتماد و المؤهلين لجمع النفايات الحديدية وغير الحديدية فقط إحضار الاعتماد والسجل التجاري -رخصة الزيارة إجبارية-تدفع التعهدات المختومة للمكتب قبل عملية البيع قبل تاريخ البيع بيوم الساعة منتصف النهار - البيع دون ضمان – دفع العربون ضروري - الشحن والنقل و الوزن على عاتق الراسي عليه المزاد مع دفع باقي الثمن و الرسوم والاتعاب في اجل 08 أيام كحد اقصى من تاريخ رسو المزاد. المتخلف لا يحق له استرجاع مبلغ الضمان و إعادة البيع على عاتقه .

المحضر القضائي

ER- RAYA:26-09-2024

لكل إعلاناتكم
إتصلوا
مصلحة الإشهار
هاتف :
031 93 30 86
هاتف / فاكس
031 93 31 47

الراية
يومية إخبارية وطنية
ER-RAYA
الحقيقة ضالتنا

الجمهوريـــة الجزائريـــة الديمقراطيـــة الشعبيـــة

ولاية قسنطينة
مديرية البيئـة

قرار رقم 1665 مؤرخ في 07 أوت 2024 يتضمن فتح تحقيق عمومي مع الأخذ بعين الاعتبار موجز التأثير على البيئة لمشروع إنجاز عيادة جهوية متعددة الخدمات للأمن الوطني الواقعة بالمدينة الجديدة علي منجلي الوحدة الجوارية رقم 18 تنتمي للحصة الريفية رقم 17 جزء بلدية عين اسمارة لفائدة وزارة الداخلية الجماعات المحلية والتهيئة العمرانية (المديرية العامة للأمن الوطني) المنجزة من طرف مديرية التجهيزات العمومية لولاية قسنطينة.

إن والـي ولايـــــــة قسنـــطينـــة

- بمقتضي القانون رقم 09/84 المؤرخ في 1984/02/04 المتضمن التنظيم الإقليمي للبلاد المعدل والمتمم.
- بمقتضى القانون رقم 29/90المؤرخ في 1990/12/01 المتعلق بالتهيئة و التعمير المعدل والمتمم.
- بمقتضى القانون رقم 19/01 المؤرخ في 2001/12/12 المتعلق بتسيير النفايات و مراقبتها و إزالتها.
- بمقتضى القانون رقم 10/03المؤرخ في 2003/07/19 المتعلق بحماية البيئة في إطار التنمية المستدامة
- بمقتضى القانون رقم 10/11 المؤرخ في 2011/06/22 المتعلق بالبلدية المعدل والمتمم .
- بمقتضى القانون رقم 07/12 المؤرخ في 2012/02/21 المتعلق بالولاية.
- بمقتضى القانون رقم 11/18 المؤرخ في 2018/07/02 المتعلق بالصحة المعدل والمتمم .
- بمقتضى المرسوم الرئاسي المؤرخ في 2022/09/14 المتضمن تعيين السيد/عبد الخالق صيودة واليا لولاية قسنطينة.
- بمقتضى المرسوم التنفيذي رقم 215/94 المؤرخ في 1994/07/23 الذي يضبط أجهزة الإدارة العامة في الولاية و هياكلها .
- بمقتضى المرسوم التنفيذي رقم 60/96المؤرخ في 1996/02/27 المتضمن إحداث مديرية البيئة على مستوى الولاية.
- بمقتضى المرسوم التنفيذي رقم 138/06المؤرخ في 2006/04/15 الذي ينظم انبعاث الغازات ، الدخان ، البخار، الجزيئات السائلة أو الصلبة في الجو وكذا الشروط التي تتم فيها مراقبتها.
- بمقتضى المرسوم التنفيذي رقم 198/06 المؤرخ في 31 /05/ 2006 الذي يضبط التنظيم المطبق على المؤسسات المصنفة لحماية البيئة المعدل والمتمم.
- بمقتضي المرسوم التنفيذي رقم 07-144المؤرخ في 2007/05/19 الذي يحدد قائمة المنشآت المصنفة لحماية البيئة.
- بمقتضى المرسوم التنفيذي رقم 07-145 المؤرخ في 2007/05/19 الذي يحدد مجال تطبيق و محتوي و كيفيات المصادقة علي دراسة و موجز التأثير على البيئة المعدل والمتمم.
- بمقتضى المرسوم التنفيذي رقم 54/22 المؤرخ في 2022/02/02 المتضمن انشاء مجلس تنفيذي للولاية، ويحدد مهامه وتنظيمه وسيره.
- بناء على القرار رقم 935 المؤرخ في 10 2021/02 يتضمن التخصيص بدون مقابل لفائدة وزارة الداخلية الجماعات المحلية والتهيئة العمرانية (المديرية العامة للأمن الوطني) قطعة ارض كائنة ببلدية عين اسمارة المدينة الجديدة علي منجلي الوحدة الجوارية رقم 18 تنتمي للحصة الريفية رقم 17 جزء مساحتها 16438م^2 موجهة لإنجاز مشروع عيادة جهوية متعددة الخدمات للأمن الوطني .
- بناء على القرار رقم 124 المؤرخ في 2024/01/15 المعدل بالقرار رقم 708 المؤرخ في 2024/03/21 المتضمن تعيين المحافظين المحققين لإجراء التحقيقات العمومية عبر إقليم ولاية قسنطينة لسنتي 2024 و2025.
- بناء على التقرير الصادر عن مديرية البيئة رقم 1739 المؤرخ في 2024/06/19 المتضمن الشروط الواجب توفرها وأخذها بعين الاعتبار عند موجز التأثير على البيئة للمشروع المذكور أعلاه.

باقتراح من السيد مدير البيئة لولاية قسنطينة

يـــقـــرر

المادة الأولى: يفتح تحقيق عمومي مع الأخذ بعين الاعتبار موجز التأثير على البيئة لمشروع انجاز عيادة جهوية متعددة الخدمات للأمن الوطني الواقعة بالمدينة الجديدة علي منجلي الوحدة الجوارية رقم 18 تنتمي للحصة الريفية رقم17 جزء بلدية عين اسمارة لفائدة وزارة الداخلية الجماعات المحلية والتهيئة العمرانية (المديرية العامة للأمن الوطني) المنجزة من طرف مديرية التجهيزات العمومية لولاية قسنطينة.

المادة 02 :تعين السيدة/درويش زينب محافظ محقق للقيام بالتحقيق العمومي على مستوى بلدية عين اسمارة.

المادة 03 : يوضع موجز التأثير على البيئة وكذا سجل التحقيق بمقر بلدية عين اسمارة لمدة خمس (05) ايام ابتداءا من تاريخ نشر هذا القرار بالجرائد الوطنية، يمكن للمواطنين أن يطلعوا على المشروع كل يوم ابتداءا من الساعة الثامنة صباحا إلي غاية الثانية عشر ومن الساعة الواحدة زوالا إلى الرابعة و النصف مساءا ماعدا يوم الجمعة والسبت وأيام العطل، لتسهيل عملية أخذ المعلومات و إبداء الرأي من طرف المواطنين أو المصالح المعنية.

المادة 04 :ترسل المحافظة المحققة محضرا عند انتهاء المدة المشار اليها أعلاه، مع تسجيل ملاحظاتها واستنتاجاتها إلى مديرية البيئة.

المادة الخامسة: يكلف السادة الأمين العام للولاية، مدير التقنين و الشؤون العامة، مدير البيئة، مدير الموارد المائية، مدير الحماية المدنية، مدير الصناعة، مدير التعمير والهندسة المعمارية والبناء ، مديرية التجهيزات العمومية ، رئيس دائرة عين اسمارة، رئيس المجلس الشعبي لبلدية عين اسمارة، بتنفيذ أحكام هذا القرار الذي ينشر في مدونة القرارات الإدارية للولاية.

الوالي

ANEP2425007619 ER- RAYA:26-09-2024

"واشنطن حاولت قتله"..

روسيا ترسل أول شحنة من "أركتيك للغاز المسال2-"

• يعدها سمير.ب

ذكرت وكالة "بلومبرغ" أن مشروع "أركتيك للغاز المسال2-"، الخاضع للعقوبات الأمريكية قام بشحن أول شحنة غاز مسال، وسط توقعات أن تكون الوجهة آسيا.

ونقلت وكالة "بلومبرغ" عن بيانات تتبع السفن أن "ناقلة لشركة "إيفيرست إينرجي" Everest Energy استلمت شحنة من "أركتيك للغاز المسال2-"، الواقع في شمال شرق روسيا خلال عطلة نهاية الأسبوع وهي تتجه الآن إلى آسيا".

كذلك أشارت الوكالة إلى أن الوجهة النهائية لناقلة "إيفيرست إينرجي" لا تزال غير واضحة، وسط توقعات أن يتم تسليم الشحنة إلى محطة استقبال في آسيا أو منشأة تخزين في كامتشاتكا الروسية.

وفي وقت سابق، أدرجت وزارة الخزانة الأمريكية مشروع "أركتيك للغاز الطبيعي المسال2-" في قائمة عقوباتها، وأشار مساعد وزير الخارجية الأمريكي لشؤون الطاقة، جيفري بيات، إلى أن واشنطن تسعى إلى وقف المشروع، وقال: "هدفنا هو قتل هذا المشروع، الولايات المتحدة قررت التخلص من مشروع (أركتيك للغاز الطبيعي المسال2-)".

ومشروع "أركتيك للغاز الطبيعي المسال2-" هو ثاني مشروع ضخم لإنتاج الغاز الطبيعي المسال لشركة "نوفاتيك" الروسية بعد مشروع "يامال".

وتبلغ قيمة المشروع الاستثمارية قرابة 20 مليار دولار، ويقع في شبه جزيرة غيدان شمال روسيا.

وفي إطار المشروع من المخطط بناء ثلاثة خطوط تكنولوجية قدرة كل منها 6.6 مليون طن (19.8 مليون طن من الغاز المسال سنويا)، وفي يوليو من العام الماضي، تم إطلاق الخط الأول.

صرح الرئيس الروسي فلاديمير بوتين بأن إنتاج الغاز المسال في منطقة القطب الشمالي الروسية سيتضاعف بنحو 3 مرات بحلول 2030 مشيرا إلى أن "أركتيك للغاز المسال2-" مشروع لا مثيل له بالعالم.

وأشار الرئيس الروسي، في كلمة بمنتدى الشرق الاقتصادي، إلى أنه بعد البداية الناجحة لمشروع "يامال" للغاز الطبيعي المسال تم إطلاق مشروع واسع النطاق "أركتيك للغاز المسال2-"، والذي ليس له مثيل في العالم.

وقال بوتين: "بحلول 2030، سيتضاعف إنتاج الغاز الطبيعي المسال في منطقة القطب الشمالي في روسيا بنحو 3 مرات ليصل إلى 64 مليون طن سنويا".

بسبب العقوبات ضد روسيا..

الاتحاد الأوروبي يتحول إلى الخشب الأمريكي

يدل تحليل بيانات هيئة الإحصاء الأوروبية على أن الاتحاد الأوروبي اضطر بعد فرض عقوبات على الأخشاب الروسية، إلى الانتقال نحو استيراد هذه المادة الحيوية من الولايات المتحدة وتركيا.

في أبريل 2022، بات حظر الاتحاد الأوروبي يشمل الأخشاب والمنتجات الخشبية وذلك ضمن الحزمة الخامسة من العقوبات المناهضة لروسيا. قبل ذلك، كانت روسيا أكبر الدول التي تصدر الخشب ومنتجاته إلى الدول الأوروبية.

ووفقا للمعطيات المتوفرة، اشترى الاتحاد الأوروبي بشكل إجمالي في العام الماضي، أخشابا ومنتجات خشبية بقيمة 11.4 مليار دولار. وكانت الصين أكبر مصدر، في حين تراجعت الشحنات اعتبارا من عام 2021 بنسبة 1% إلى 2.5 مليار دولار. وجاءت أوكرانيا في المرتبة الثانية، حيث حافظت على مبيعات بلغت حوالي 1.5 مليار دولار.

أما الولايات المتحدة، التي كانت في العام الماضي ثالث مصدر رئيسي للأخشاب إلى الاتحاد الأوروبي، فقد زادت إمداداتها على مدى عامين بمقدار 1.6 مرة. لتصل إلى 1.3 مليار دولار. ومن بين أكبر عشرة موردين رئيسيين، تمكنت تركيا فقط من زيادة الإمدادات بشكل كبير - حيث تضاعفت دفعة واحدة إلى 440 مليون دولار. وسجلت الكاميرون زيادة طفيفة (31%) والنرويج (12%) وبريطانيا (10%).

واستفادت من العقوبات الأوروبية، الدول المجاورة لروسيا: زادت قرغيزستان حجم صادراتها بشكل ملحوظ من الناحية النقدية: زادت الإمدادات 6448 مرة مقارنة بعام 2021، لتصل إلى 8.8 مليون دولار.

وتمكنت كازاخستان أيضا من زيادة مبيعات من الخشب بشكل كبير - بمقدار 324 مرة، لتصل إلى 136.2 مليون دولار. كما تتمتع طاجيكستان بديناميكيات جيدة - بزيادة 6.3 مرة إلى 129.9 ألف دولار. وزادت جورجيا الأحجام 3.39 مرة، إلى 12.5 مليون دولار، وأذربيجان - 3.3 مرة، إلى 868.7 ألف دولار، وأرمينيا - 1.46 مرة، إلى 449.4 ألف دولار.

في وقت سابق، طالبت خمس دول في الاتحاد الأوروبي، هي لاتفيا وليتوانيا وبولندا وجمهورية التشيك واستونيا، المفوضية الأوروبية بفرض قيود على واردات الحبوب من روسيا وبيلاروس.

فرنسا..

العجز العام سيبلغ 5،1% من إجمالي الناتج المحلي في 2024

توقعت وزارة الاقتصاد والمالية الفرنسية عجزا عاما في البلاد نسبته 5،1% من إجمالي الناتج المحلي في عام 2024 بدلا من 4،4 بالمئة في تقديرات سابقة.

وحسب أرقام أصدرتها الوزارة، حتى يكون العجز عند 5،1%، ما يزال يجب توفير عشرة مليارات يورو مدرجة في ميزانية الدولة الفرنسية هذا العام، تضاف إلى عشرة مليارات أعلن عنها في فبراير 2024، حتى يكون العجز عند 5،1%.

وأشارت الوزارة إلى أنه يمكن تأمين جزء من هذه الأموال عبر خفض في مصاريف الوزارات، كما سيطلب من البلديات مثل "أطراف وسلطات محلية أخرى"، أن تكون "مشاركة في هذا الإصلاح".

ويأتي هذا العجز المرتفع في 2024 نتيجة تراجع قوي في المداخيل عام 2023 عندما بلغ العجز حينها نسبة 5،5% بدلا النسبة التي كانت متوقعة وهي 4،9%.

ولفتت الوزارة إلى أن الدين لن يختلف إلا بفارق ضئيل حتى 2027 بالنسبة لإجمالي الناتج المحلي، إذ سيرتفع هذا العام إلى 112،3% في 2024 ثم سيصل إلى 112% في 2027.

لكن خدمة الدين سترتفع من 46،3 مليار يورو في 2024 إلى 72،3 مليار يورو في 2027 حسب بيانات برنامج الاستقرار الفرنسي الجديد الذي قدم الأربعاء.

وتحدثت الوزارة عن "مؤشرات انتعاش"، وبشكل عام وصفت الوزارة الأهداف الجديدة المعلنة الأربعاء بأنها "طموحة ولكن ذات مصداقية".

أعلن وزير الاقتصاد الفرنسي برونو لومير عن خفض توقعات النمو الاقتصادي من 1.4 إلى 1% لسنة 2024.

وقال في حوار مع قناة "TF1" إنه "يجب الأخذ في الاعتبار السياق الجيوسياسي الجديد: الحرب في أوكرانيا، والصراع في الشرق الأوسط، والوضع في البحر الأحمر، والتباطؤ الاقتصادي الملحوظ للغاية في الصين والركود في ألمانيا في عام 2023".

وأضاف أن هذا يعني أن الرقم قريب من الرقم الذي أعلنته المفوضية الأوروبية، والذي أعلنه بنك فرنسا، ويشبه الرقم الذي توقعه صندوق النقد الدولي (1%).

في قطاع التصنيع

الصين تزيل القيود المفروضة على الاستثمارات الأجنبية

أعلنت أعلى هيئة للتخطيط الاقتصادي في الصين اليوم الأحد عن رفع القيود المفروضة على الاستثمار الأجنبي في قطاع التصنيع الوطني اعتبارا من 1 نوفمبر المقبل.

وتقلص نسخة العام 2024 من قائمة المجالات المحظورة على المستثمرين الأجانب، التي أصدرتها اللجنة الوطنية للتنمية والإصلاح ووزارة التجارة بشكل مشترك، والتي تدخل حيز التنفيذ في 1 نوفمبر، عدد القيود من 31 إلى 29، ما يحقق إزالة جميع القيود في قطاع التصنيع.

وحسب الوثيقة، فإن هذا القرار "يظهر تصميم الصين الثابت على مواصلة تحرير إجراءات الاستثمار وتسهيلها، فضلا عن مسؤوليتها عن تعزيز الانفتاح والتعاون العالميين".

وقال مسؤول في اللجنة الوطنية للتنمية والإصلاح، إن إصدار نسخة عام 2024 لقائمة المجالات المحظورة على المستثمرين الأجانب، وتنفيذها يعد خطوة مهمة في بناء نظام جديد لاقتصاد مفتوح على مستوى أعلى.

أعلنت الصين أيضا عن مجموعة من السياسات لفتح قطاع الرعاية الصحية للمستثمرين الأجانب بشكل أكبر.

وحسب بيان منشور على موقع وزارة التجارة، فإنه سيسمح لرأس المال الأجنبي بالانخراط في تطوير وتطبيق التقنيات التي تشمل الخلايا الجذعية وتشخيص الجينات وعلاجها في مناطق التجارة الحرة التجريبية في بكين وشنغهاي وقوانغدونغ وهاينان.

ووفقا للبيان، ستسمح الحكومة أيضا بإنشاء مستشفيات مملوكة بالكامل للأجانب في بكين، وتيانجين، وشنغهاي، ونانجينغ، وسوتشو، وفوتشو، وقوانغتشو، وشنتشن، وجزيرة هاينان، وذلك باستثناء المستشفيات والمرافق العامة التي تمارس الطب الصيني التقليدي.

وذكرت لجنة التنمية والإصلاح الوطنية أفادت أن الحكومة تعهدت أيضا بتعزيز التوسع والانفتاح في قطاع الخدمات وتشجيع وصول الاستثمارات الأجنبية إليه، وأن السلطات تدرس تعديلات محتملة للسياسات في هذا المجال.

أعرب المتحدث باسم سفارة بكين لدى واشنطن، ليو بينغيو، عن خيبة أمل بلاده من قرار إدارة بايدن بالحد من الاستثمار الأمريكي في قطاع التقنيات العالية الصيني.

وصرح بينغيو لوكالة "تاس"، بأن الولايات المتحدة اتجهت نحو فرض قيود جديدة على هذه الاستثمارات، رغم أن الصين أعربت مرارا عن قلقها العميق من هذا الأمر.

ترامب

يهدد بجعل الأمر مكلفا للدول التي تتخلى عن استخدام الدولار

تعهد الرئيس الأميركي السابق والمرشح الرئاسة الحالي دونالد ترامب بجعل الأمر مكلفا للدول التي تتخلى عن استخدام الدولار الأميركي في معاملاتها التجارية.

وقال المرشح الرئاسي الجمهوري في تجمع حاشد في ولاية ويسكونسن سنفرض على هذه الدول رسوما جمركية بنسبة 100% على سلعها القادمة للولايات المتحدة.

وأشار إلى أن الدولار كان تحت حصار كبير على مدى 8 سنوات، وأكد تعهده بأنه يريد أن يظل الدولار عملة الاحتياطي العالمية.

وقد قال أشخاص مطلعون على الأمر لوكالة بلومبيرغ نيوز في وقت سابق إن الخيارات شملت ضوابط التصدير ورسوم التلاعب بالعملة والتعريفات الجمركية.

ويتبنى ترامب سياسات التجارة الحمائية، وناقش على مدى أشهر مع مستشاريه الاقتصاديين سبل معاقبة الدول الباحثة عن سبل للمشاركة في التجارة الثنائية بعملات أخرى غير الدولار.

وفي الأشهر السابقة، ناقشت الصين والهند والبرازيل وروسيا وجنوب أفريقيا إزالة الدولرة في قمة بركس العام الماضي.

ورغم تراجع هيمنة الدولار في السنوات الأخيرة، فإنه لا يزال يمثل 59% من احتياطيات النقد الأجنبي الرسمية في الربع الأول من عام 2024، مع احتلال اليورو المرتبة الثانية بنحو 20%، وفقا لصندوق النقد الدولي.

وغدا الثلاثاء، سيقف مرشحا الانتخابات الرئاسة الأميركية دونالد ترامب وكامالا هاريس على منصة المناظرة، ليدافع كل منهما عن وجهة نظره السياسية وبرنامجه لحكم أميركا خلال السنوات الأربع المقبلة.

ويرى كثير من المعلقين أن المواجهة المرتقبة تعد من أكثر المناظرات الرئاسية أهمية وإثارة منذ عقود، نظرا لما شهدته حملتا المرشحين من إثارة وتغيير حارس الأسبوع الأخير، منها نجاة ترامب من محاولة اغتيال، وترشح هاريس بعد انسحاب الرئيس جو بايدن، إلى جانب محاكمات ترامب، والمخاوف من التشكيك في شرعية الانتخابات وعدم الاعتراف بنتائجها.

وتسعى هاريس بشدة إلى الحصول على ثقة الناخبين بعدما رفعت من احتمالات فوز الديمقراطيين منذ انسحاب بايدن، في حين يسعى ترامب لتأكيد ثقته بالنصر، رغم إدانته بارتكاب جرائم جنائية.

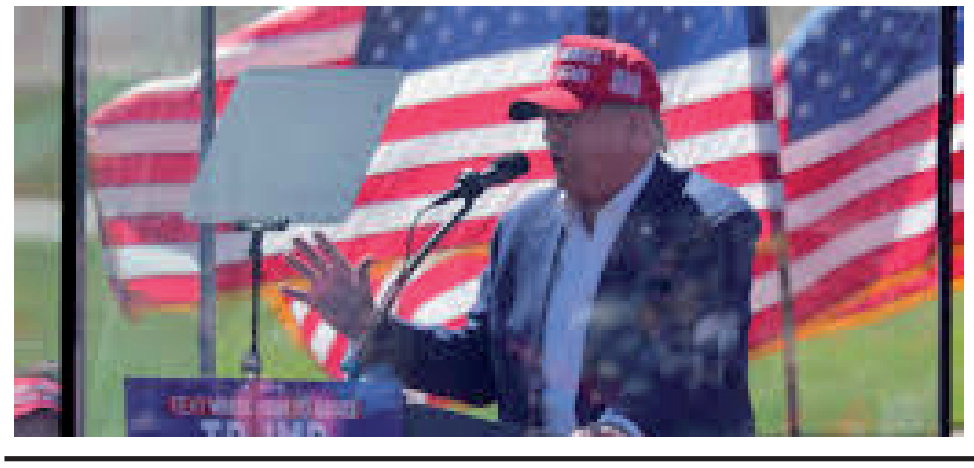

الرياضية

الصفحات 14-13-12-11 من إعداد نور قداش

الخميس 26 سبتمبر 2024 الموافق لـ 22 ربيع الأول 1446هـ

الرابطة الأولى موبيليس:

مولودية وهران تحقق بداية موفقة وتفوز على شبيبة الساورة

قبيل غلق نافذة الأنتقالات الاثنين المقبل

برخصة استثنائية.. أولمبياكوس اليوناني طوق نجاة للفنان وناس من الموسم الأبيض

حئم X دئم

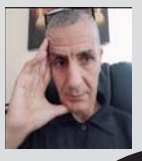

تعاقدات تاريخية

تمكنت الأندية الجزائرية لكرة القدم من الذي انقضت آجاله منتصف، بتعاقدات تاريخية لم تشهدها البطولة المحترفة الأولى من قبل.

وشهد الميركاتو الصيفي قفزة نوعية من حيث الانتدابات، وهذا من خلال التعاقد مع العديد من اللاعبين الدوليين، أبرزهم إسلام سليماني، أندي ديلور، رياض بودبوز، الطيب مزياني، وإلياس شتي وغيرهم.

وتعاقد مولودية الجزائر، مع أندي ديلور قادما من صفوف أم صلال القطري في صفقة انتقال حر لعقد يمتد لـ 3 سنوات ليصبح تاسع صفقات المولودية.

وكانت المفاوضات قد تعثّرت في البداية بين إدارة "الشناوة" واللاعب بسبب البند الذي يجبره على تسديد مبلغ 2 مليون يورو، في حال انتقاله إلى فريق آخر.

من جهتها أعلنت إدارة نادي شباب بلوزداد، تعاقدها مع هداف "الخضر" التاريخي، ولاعبها السابق، إسلام سليماني، لعقد يمتد لموسمين.

كما التحق رياض بودبوز بفريق شبيبة القبائل، حيث وقّع على عقد إلكتروني وصوله إلى الجزائر.

فيما اختتم اتحاد العاصمة، صفقاته في الميركاتو الصيفي، بتعاقده مع اللاعب آداليد تيرازاس، البوليفي، و السنغالي سيكو غاساما الذي سبق له اللعب في "لا ليغا" الإسبانية.

nourkadache@gmail.com

كمساعدًا للمدرب الإنجليزي هودسون

الجزائري قديورة يدشن مشواره التدريبي من العربي القطري

انتهاء أزمة الظهير الأيمن المزمنة

كندا تتحسر على فارسي مع أول مشاركة في المنتخب

سيغيبان عن مواجهة الجولة الثانية

بسبب قضية سرقة.. بلايلي وشقيقه يعودان للجزائر عاجلا

قبيل غلق نافذة الأنتقالات الثنين المقبل

برخصة استثنائية.. أولمبياكوس اليوناني طوق نجاة وناس من الموسم الأبيض

وعاش نجم نادي نابولي الأسبق (27 عامًا) مشاكل عديدة الموسم الماضي مع نادي ليل الفرنسي، وعلى وجه التحديد مع مدربه السابق، البرتغالي باولو فونسيكا، المدير الفني الحالي لنادي ميلان الإيطالي، والذي دخل في صراع مستمر مع وناس، انتهى باستبعاده من حساباته الفنية.

واستبعد المدرب البرتغالي من الفريق الأول لنادي ليل الفرنسي قبل نهاية موسم -2023 24، وأنزله للعب مع الفريق الرديف، وانتقده بشكل مباشر واتهمه بعدم الانضباط وإلى جانب الافتقاد للاحترافية اللازمة، كما وجّه إليه ملاحظات قاسية بخصوص أسلوب حياته ومشكلة وزنه الزائد وإصاباته المزمنة.

ولم يشارك الجزائري كثيرًا مع نادي ليل الموسم المنقضي بسبب الإصابة وخلافاته مع الجهاز التدريبي، حيث اكتفى بخوض 25 مباراة بمختلف المسابقات (منها ثلاث مباريات مع الفريق الرديف)، سجل خلالها هدفًا واحدًا فقط.

وحاول اللاعب الجزائري يائسًا الحصول على عقد جديد خلال فترة التحويلات الصيفية في آجالها القانونية لكن دون جدوى رغم وضعيته وهو لاعب حر، بعد أن سبقت سمعة وناس كلاعب غير منضبط ومتذبذب المستوى سمعته كلاعب مهاري موهوب، كان مرشحًا للبصم على مسيرة كروية متميزة قبل سنوات.

قال موقع "سبورت 24" اليوناني إن أولمبياكوس وضع آدم وناس ضمن قائمته المختصرة لضم لاعب جديد قبل تاريخ 30 سبتمبر/ أيلول، آخر موعد للأندية اليونانية لضم لاعبٍ في وضعية لاعب حر ودون عقد (بطالة)، وهو ما قد ينقذ مسيرة آدم وناس المهنية، بعد أن فشلت كل مفاوضاته مع أندية تركية وإيرانية وحتى جزائرية.

وجاء في تقرير ذات المصدر: "يقترب النادي "الأحمر والأبيض" من التعاقد مع اللاعب الجزائري آدم وناس"، وأضاف: "الدولي الجزائري البالغ من العمر 27 عامًا هو أحد الأسماء التي تظهر على رأس قائمة أولمبياكوس لتعزيز صفوفه من اللاعبين دون عقود (البطالين)، النافذة التي ستُغلق يوم الإثنين المقبل (30/09)".

وأتم: "في الواقع، الطرفان على اتصال دائم، بهدف ضم وناس إلى حامل لقب دوري المؤتمر الأوروبي، وتوفير المزيد من الأدوات الهجومية للمدرب خوسيه لويس مينديليبار"، وأوضح: "إنّه لاعب مهاجم موهوب، في الموسم الماضي ارتدى قميص ليل، الذي شارك معه في 26 مباراة برصيد هدفين في 1011 دقيقة، كما خاض 28 مباراة مع المنتخب وسجل خمسة أهداف أهداف".

وقسّم حديث وسائل الإعلام اليونانية عن الانتقال المحتمل لوناس إلى نادي أولمبياكوس جماهير الفريق، بين مؤيد مرّحب بالصفقة وبين معارض لها، وارتكز الرافضون لفكرة ضم الدولي الجزائري إلى مشكلة عدم ثبات أداء نجم نابولي الإيطالي السابق واستقراره؛ رغم موهبته الكبيرة.

ويخشى هؤلاء تكرار التجارب الفاشلة للنجم الجزائري في السنوات الأخيرة مع أولمبياكوس، في الوقت الذي يبحث فيه الفريق عن لاعب يقدّم إليه الإضافة في موسم لم تكن بدايته جيّدة للنادي اليوناني الشهير.

الرابطة الأولى موبيليس:

مولودية وهران تحقق بداية موفقة وتفوز على شبيبة الساورة

حقق فريق مولودية وهران بداية موسم موفقة بفوزه على الضيف شبيبة الساورة بنتيجة (0-2) الشوط الأول (0-1)، يوم الثلاثاء بملعب -ميلود هدفي- بوهران لحساب مباراة متأخرة عن الجولة الأولى لبطولة الرابطة المحترفة الأولى "موبيليس" لكرة القدم.

وسجل هدفي "الخمراوة" كل من اللاعب كمال بلميلود ضد مرماه في الدقيقة العاشرة، وأحمد كروم في الدقيقة (77) بعد عودة الحكم بلال سلطاني إلى تقنية تحكيم الفيديو المساعد "فار" للتأكد من صحة الهدف.

وعرفت المقابلة تضييع مهاجم المولودية كريم عريبي لضربة جزاء في الدقيقة (18)، وهي الركلة التي أعلن عنها الحكم بعد العودة الى تقنية الـ"فار".

وعلى ضوء هذه النتيجة، يرتقي نادي "الحمري" الى صدارة ترتيب البطولة، مناصفة مع نادي بارادو وأولمبيك آقبو ووفاق سطيف، بثلاث نقاط لكل فريق، فيما يتواجد أبناء الجنوب ضمن المرتبة الثامنة دون رصيد.

وكانت هذه الجولة قد افتتحت الخميس الفارط، بمباراة وفاق سطيف أمام مولودية البيض (0-1)، تلتها مباراتي أولمبي اقبو - نجم مقرة (0-1)، ونادي بارادو -جمعية الشلف (0-2) يومي الجمعة والسبت تباعا.

وتجرى المباريات المتبقية للجولة الاولى يومي 1 و 2 أكتوبر الداخل، سيما بإجراء مباراة القمة التي ستجمع شبيبة القبائل بالضيف مولودية الجزائر يوم الثلاثاء الفائح أكتوبر بملعب -حسين آيت أحمد- بتيزي وزو (00ر18سا).

نور ق

انتهاء أزمة الظهير الأيمن المزمنة

كندا تتحسرعلى فارسي مع أول مشاركة في المنتخب

خطف محمد فارسي نجم نادي كولومبوس الأمريكي، قلوب الجماهير الجزائرية بعد مشاركته لأول مرة مع"محاربي الصحراء" في مواجهة ليبيريا، وتقديمه مستويات فنية وضمانات تكتيكية فاجأت الجزائريين، وحولت اللاعب المجهول لديهم قبل أيام إلى اللاعب الأكثر اهتمامًا لديهم، والأكثر إشادة مقارنة بزملائه الآخرين.

وضجّت منصات التواصل الاجتماعي بعد بداية مباراة ليبيريا والجزائر وبعد نهايتها بتعليقات الجزائريين وردود فعلهم القوّية بفضل الأداء المتميز الذي قدمه في المواجهة، وكأنه يلعب مع المنتخب الجزائري منذ مدة طويلة بإجماع الجماهير الجزائرية.

ووصل اندهاش الجماهير الجزائرية من المستوى الفني للظهير الأيمن، إلى حدود الصدمة لهم، من منطلق أن الكثير منهم لم يسبق أن تابعه أو شاهده من قبل، على عكس غالبية لاعبي المنتخب الجزائري الآخرين، الذين ينشطون في الدوريات الأوروبية التي تلقى متابعة قوية من الجزائريين.

وعلق أحد الجزائريين ، قائلا: "عندما قلت إن الدوري الأمريكي الممتاز أفضل من الدوري الجزائري بـ100 مرة لم يصدقني أحد.. خاصة أنه يلعب مع بطل الدوري هناك، إنه لاعب قوي"، وتابع آخر: "إنّه أفضل بكثير من كيفين قيطون".

وذهب أحد المشجعين إلى حد توجيه النصيحة إلى بينكوفيتش، وكتب: "فارسي يجب أن يشارك في كل المباريات"، وأضاف آخر: "إنّه اكتشاف مذهل.. "، قبل أن يدعم آخر قائلا: "إنه لاعب رائع ما شاء الله.. عليه الانتقال للعب في أوروبا".

ولم يكن الاهتمام بمحمد فارسي ومتابعته فقط مقتصرًا على الجماهير الجزائرية، بل تعداه إلى نظيرتها الكندية أيضا، الذين تحسروا على تضييع لاعب بمواصفات نجم كولومبوس الأمريكي، خاصة بعد أن رفض في العديد من المرات استدعاءه إلى منتخب كندا من أجل تحقيق حلمه باللعب مع الجزائر.

ونشر أحد الحسابات الكندية على منصة "إكس"، مقطع فيديو لإسهامة فارسي في الهدف الأول لمنتخب الجزائر أمام ليبيريا، وعلق قائلا: "لا أستطيع أن أصدق أننا نعيش في عالم حيث كندا تقدم لاعبين لمنتخب الجزائر"، وأضاف: "قدّم محمد فارسي تمريرة حاسمة لأمين غويري لهدف منتخب الجزائر الأول ضد ليبيريا".

القسم الرياضي

سيغيبان عن مواجهة الجولة الثانية

بسبب قضية سرقة.. بلايلي وشقيقه يعودان للجزائر عاجلًا

أفادت وسائل إعلام تونسية، ، أن اللاعب الدولي الجزائري المحترف في صفوف نادي الترجي الرياضي التونسي، يوسف بلايلي سيعود إلى الجزائر عاجلا.

ووفقًا لما كشفت عنه قناة نسمة التونسية، عبر صفحتها الرسمية على منصة "فيسبوك"، فإن الشقيقين يوسف وأمير بلايلي سيغيبان عن المواجهة التي ستجمع بين مستقبل سليمان ، في إطار الجولة الثانية من بطولة الدوري التونسي الممتاز.

وأوضح المصدر أن سبب غياب الشقيقين عن هذه المواجهة يعود لقضية قديمة في أروقة القضاء والتي تتعلق بسرقة منزل عائلتهما. وهذه القضية أثارت الكثير من الجدل وأخذت أبعادًا أخرى، مما دفعهما إلى العودة سريعًا لحل الأمر.

على صعيد آخر، قدّم بلايلي بداية موسم مثالية مع الترجي الرياضي، حيث نجح في تسجيل 6 أهداف وتقديم 4 تمريرات حاسمة خلال 3 مباريات فقط. وهذا الأداء المميز يعكس قدرة اللاعب على التألق والإسهام الفعّال في نتائج فريقه.

الدولي الجزائري يسعى لقيادة الترجي للتتويج بلقب الدوري التونسي ودوري أبطال أفريقيا للمرة الخامسة في تاريخه، وهو أمر يطمح له بشغف. وكذلك، يأمل اللاعب في تحقيق مشاركة ناجحة في مونديال الأندية المقررة إقامته في الولايات المتحدة الأمريكية صيف 2025، مما يمثل تحديًا كبيرًا له وللفريق.

وانضم النجم الجزائري إلى صفوف شيخ الأندية التونسية قادمًا من نادي مولودية الجزائر، الذي قاده خلال الموسم الماضي للتويج بلقب الدوري المحلي.

تقارير إعلامية بلجيكية وفرنسية وإنجليزية

يثير الاهتمام في أوروبا.. زرقان يرسم مستقبله في بلجيكا

تحدث الجزائري آدم زرقان عن مستقبله مع نادي شارلوروا البلجيكي بعد أن بدأ موسمه الرابع بصحبته، في وقت كان الكثير من المتابعين ينتظرون خوضه تجربة أحسن وأقوى ، عطفًا على مستوياته الفنية وتصدره في كل مرة لأخبار سوق الانتقالات سواء الشتوية أو الصيفية.

وكانت تقارير إعلامية بلجيكية وفرنسية وإنجليزية تحدثت كثيرًا عن زرقان منذ نهاية الموسم الماضي، وربطته بعدة أندية، منها وولفرهامبتون الإنجليزي، غلاسكو رينجرز الإسكتلندي، أولمبيك ليون الفرنسي وأندرلخت البلجيكي، لكن ذلك لم يرَقْ إلى درجة الجدّية التي كان يتطلع إليها .

زرقان شعر بالقلق والإحباط بسبب فشله في الرحيل عن شارلوروا، خاصة في ظل سخطه على العقد الذي يربطه بالنادي البلجيكي، ما دفع مسؤولي الأخير إلى مراجعة بعض بنود عقده قبل أيام فقط من انطلاق الموسم الجديد، حيث رفعوا راتبه وقدموا إليه بعض الامتيازات، في محاولة لاسترضائه.

وقال في تصريحات لصحيفة "سود أنفو" البلجيكية، ردًا على سؤال بهذا الخصوص: "إذا وصل ناد بمشروع يناسب الجميع (اللاعب والنادي معًا)، فسنتحدث عنه، لكن الآن، أنا أفكر فقط في سبورتينغ شارلوروا".

ولا تستبعد مصادر بلجيكية رحيل زرقان؛ إذا حصل نادي شارلوروا على عرض مالي مناسب، في ظل حاجته للأموال لتجاوز أزمته المالية الحادة، خاصة أنّه سيحصل على مكسب مالي مهم، على اعتبار أنّه ضم زرقان من نادي بارادو الجزائري مقابل 2 مليون يورو فقط.

ق ر

خلال فترة الانتقالات الصيفية الجارية

هل يرحل أمين غويري إلى بطل البوندسليغا؟

أعلن الدولي الجزائري أمين غويري، عن قراره الرسمي بخصوص المقترحات التي وصلته خلال فترة الانتقالات الصيفية الجارية.

غويري تلقى عرضا مهما من بطل الدوري الألماني، باير ليفركوزن، إضافة لمقترح مهم من بروسيا دورتموند، دون أن يتوصل لاتفاق مع أي منهما.

وكشف أمين غويري، وبصفة رسمية، عن استمراره في الدوري الفرنسي مع نادي رين.

وقال مهاجم منتخب الجزائر في مؤتمر صحفي قبل مواجهة ستراسبورغ في ثاني جولات الدوري الفرنسي: "أنا باق لموسم ثالث مع رين".

وأضاف: "لقد فكرت طويلا، وعددت الإيجابيات والسلبيات، وخرجت بنتيجة مفادها ضرورة استمراري مع النادي للعام الثالث على التوالي، رغم عدم مشاركتنا في المنافسات الأوروبية".

وأردف: "رين يبقى ناديا لديه عناصر جيدة وطموحات أوروبية".

وبرز غويري في الأسبوع الأول من الدوري الفرنسي بهدف وتمريرة حاسمة، مما وضعه في التشكيلة المثالية التي اختارتها صحيفة "ليكيب".

ق ر

كمساعدًا للمدرب الإنجليزي هودسون

الجزائري قديورة يدشن مشواره التدريبي من العربي القطري

دشّن اللاعب الدولي الجزائري السابق عدلان قديورة مشواره التدريبي رسميًا، بانضمامه إلى الطاقم الفني لنادي العربي القطري ، بقيادة المدرب الإنجليزي أنتوني هودسون.

وباشر قديورة مهامه مساعدًا للمدرب للمرة الأولى في مشواره المهني، بعدما أنهى مشواره الكروي لاعبًا في مارس الماضي برفقة نادي شباب بلوزداد الجزائري، الذي قضى معه بضعة أشهر، في تجربة قصيرة لم تكلل بالنجاح.

وسيعمل لاعب "الخضر" السابق مساعدًا لهودسون بدلًا عن المدرب خوان الذي غادر النادي العربي صوب نادي الريان ، ليكون مساعدًا ليونس علي الذي تم تعيينه اليوم، على رأس الجهاز الفني للرهيب، خلفًا للسويدي بويا أسباغي.

ويعرف قديورة (38) الأجواء القطرية جيدًا بحكم مروره على أندية عديدة هناك وهو لاعب، على غرار لعبه للغرافة بين 2019 و2021، إضافة إلى حمله ألوان الدحيل والوكرة بين عامي 2022 و2023 على الترتيب، في تجربتين قصيرتين.

بدأ قديورة عمله رسميًا ضمن الجاهز الفني لنادي العربي القطري، كما ظهر في تدريبات الفريق اليوم الثلاثاء، استعدادًا لمباراة الريان المقررة بعد غد الخميس، لحساب الجولة السادسة .

وستكون تجربة عدلان قديورة في نادي العربي هي الأولى له وهو مدرب مساعد، بعدما سبق له أن شغل منصب مستشارًا في نادي شباب بلوزداد خلال الفترة الماضية، وسيكون الدوري القطري محطةً مناسبةً له من أجل كسب خبرة تدريبية مثلما فعل مدربون سابقون من مختلف الجنسيات.

ومعروف أن قديورة حمل ألوان أندية عديدة في إنجلترا، على غرار نوتنغهام فورست وكريستال بالاس وولفرهامبتون وواتفورد وميدلزبره، وأندية أخرى أمثال شارلوروا وكورتريه البلجيكيين، حيث يعرف في الجزائر باللاعب "الرحالة".

وعلى الصعيد الدولي، حمل عدلان قديورة قميص المنتخب الجزائري في 62 مباراة ونجح في تسجيل هدفين، ويعد أفضل إنجاز له الفوز بلقب كأس أمم أفريقيا 2019، حيث شارك أساسيًا خلال تلك النسخة، وهو بعمر الـ34.

القسم الرياضي

المرحلة السابعة من الدوري البلجيكي

توهّج في أول فرصة.. براهيمي يسير على خطى عمورة في بلجيكا

ترك الدولي الجزائري بلال براهيمي، بصمته في أول مباراة له مع فريقه الجديد، سينت ترويدن البلجيكي، عندما قاده لتسجيل أول فوز له هذا الموسم في الدوري المحلي أمام نادي لوفن، بهدفين لهدف، يوم الأحد 15 سبتمبر، لحساب المرحلة السابعة من المسابقة، وسجل براهيمي هدف الفوز في الدقيقة (81) من المباراة.

وبانتقاله إلى نادي سينت ترويدن، انضم براهيمي إلى مواطنه المدافع زين الدين بلعيد الذي التحق بنفس الفريق في الميركاتو الصيفي، قادمًا من اتحاد العاصمة، والذي يعاني من الابتعاد عن المنافسة، بعكس براهيمي.

وحظي نجم نادي بريست الفرنسي السابق بإشادة واسعة في بلجيكا بعد أول مباراة، خاصة في وسائل الإعلام المحلية، التي خصّته بعديد التقارير التي تشيد بإمكاناته الفنية العالية، وسط ترقب باستعادته لمستوياته المعروفة، والتي قادته في مرحلة ما للعب مع المنتخب الجزائري، قبل أن يغيب منذ حوالي عامين كاملين.

براهيمي سعيد ببدايته المثالية في الدوري البلجيكي: "أنا سعيد جدًا بذلك. خاصة أنها (بدايته) أعطت فريقنا فوزه الأول. في الشوط الأول واجهت صعوبة في العثور على الإيقاع الصحيح، لكن في الشوط الثاني تحسنت الأمور بشكل ملحوظ".

وصرّح براهيمي عن انطباعه الأول بخصوص الدوري البلجيكي وفريقه، قائلًا: "انطباعي الأول؟ الدوري البلجيكي صعب للغاية. لقد كانت مباراة متقاربة للغاية وربما يكون هناك المزيد في المستقبل"، وأضاف: "لدينا لاعبون جيّدون حقا. لقد وصل مدرب جديد ولم يكن أمامنا سوى أسبوع للتأقلم".

وأضاف: "لا يزال هناك الكثير من المجالات التي يجب العمل عليها، لكنّنا قمنا بعمل جيّد لحد الآن"، قبل أن يرفع سقف طموحاته عاليًا، قائلا: "لم آت إلى سينت ترويدن للعب من أجل صراع الهبوط. لا يزال من الممكن حدوث الكثير"، وأوضح: "مع هذا الفريق يمكننا -بالتأكيد- تحسين مركزنا في جدول الترتيب".

القسم الرياضي

خطفت الأضواء خلال الميركاتو الصيفي

تعاقدات تاريخية لم تشهدها البطولة المحترفة

تمكنت الأندية الجزائرية لكرة القدم من الذي انقضت آجاله منتصف ، بتعاقدات تاريخية لم تشهدها البطولة المحترفة الأولى من قبل.

وشهد الميركاتو الصيفي قفزة نوعية من حيث الانتدابات، وهذا من خلال التعاقد مع العديد من اللاعبين الدوليين، أبرزهم إسلام سليماني، أندي ديلور، رياض بودبوز، الطيب مزياني، وإلياس شتي وغيرهم.

وتعاقد نادي مولودية الجزائر، مع أندي ديلور قادما من صفوف أم صلال القطري في صفقة انتقال حر لعقد يمتد لـ 3 سنوات إلى غاية 2027 ليصبح تاسع صفقات المولودية هذا الموسم.

وكانت المفاوضات قد تعثّرت في البداية بين إدارة "الشناوة" واللاعب بسبب البند الذي يجبره على تسديد مبلغ 2 مليون يورو، في حال انتقاله إلى فريق آخر.

من جهتها أعلنت إدارة نادي شباب بلوزداد، تعاقدها مع هداف "الخضر" التاريخي، ولاعبها السابق، إسلام سليماني، لعقد يمتد لموسمين.

كما التحق الدولي السابق، رياض بودبوز بفريق شبيبة القبائل قبل ساعات من غلق الميركاتو الصيفي، حيث وقّع على عقد إلكتروني ومرتقب وصوله إلى الجزائر.

فيما اختتم اتحاد العاصمة، صفقاته في الميركاتو الصيفي، بتعاقده مع اللاعب آداليد تيرازاس، لاعب خط وسط كلوب اولويس ريدي البوليفي، في صفقة انتقال حر، بعقد يمتد إلى صيف 2027، بالإضافة إلى تعاقده مع السنغالي سيكو غاساما الذي سبق له اللعب في "لا ليغا" الإسبانية.

القسم الرياضي

بيتكوفيتش ايضا لم يستفد منه لحد الآن

تحديد موعد عودة هشام بوداوي للعب مع نيس الفرنسي

استبعد مدرب نادي نيس الفرنسي ، فرانك هايز، عودة الدولي الجزائري، هشام بوداوي ، إلى اللعب خلال وقت قريب، وأكد أن فريقه سيضطر إلى التنافس دون أحد أفضل لاعبيه خلال بداية الموسم الجاري لفترة طويلة نسبيًا، بحكم أن نيس بحاجة ماسة إلى خدمات الدولي الجزائري المتوّهج.

وأضاف البيان: "هذه الإصابة ستبعد لاعب خط وسطنا (بوداوي) لبضعة أسابيع عن الملاعب"، وأدت هذه الإصابة إلى غياب بوداوي مرة أخرى عن معسكر "الخضر"، بعد أن غاب لذات السبب عن معسكر شهر مارس ، ولم يُستدعَ لتربص جوان الماضي، ما يعني أن بيتكوفيتش لم يستفد منه لحد الآن.

وتوّج اللاعب الجزائري هشام بوداوي بجائزة أفضل لاعب في نادي نيس خلال شهر أوت، حسب تصويت جماهير الفريق، بعد أن قدم مستويات كبيرة مع نيس بخوضه ثلاث مباريات في "ليغ 1"، سجل خلالها هدفًا وقدّم تمريرة حاسمة واحدة، قبل أن توقف الإصابة بدايته القوّية.

وكان مدرب نيس حدد بشكل قاطع موعد عودة بوداوي إلى المنافسة في تصريحات إعلامية، قال فيها: "إنها إصابة معقدة نوعًا ما. كما يعلم الجميع فإن هشام (بوداوي) كان عنصرًا مهمًا للغاية في بداية الموسم والاستعدادات الصيفية".

وزاد: "لقد كان أيضًا اللاعب الأكثر انتظامًا لدينا منذ استئناف التدريب"، قبل أن يتحدث عن الموعد المحتمل لعودته، قائلا: "يمكن الاعتماد عليه بعد فترة التوقف الدولية المقبلة"، والتي ستبدأ بعد مواجهة نادي نيس أمام باريس سان جيرمان في 6 أكتوبر المقبل.

ق ر

وكالة الانباء الفرنسية الضوء

في مقدمتهم موراتا.. أبرز 5 نجوم جدد بالدوري الإيطالي

احفظ المقالات لقراءتها لاحقا وأنشئ قائمة قراءتك

انطلق الدوري الإيطالي لكرة القدم لموسم 2024-2025 السبت، بمواجهة إنتر بحلوله ضيفا على جنوى.

وسلطت وكالة الأنباء الفرنسية الضوء على 5 وجوه جديدة انضمت إلى الدوري هذا الموسم كالتالي:

ألفارو موراتا (ميلان): تم التعاقد معه بدلا من الفرنسي أوليفييه جيرو بعد انتقال الأخير إلى لوس أنجلوس إف سي الأميركي.

ويعود موراتا إلى إيطاليا من أتلتيكو مدريد الإسباني بعدما توج بطلا لأوروبا مع منتخب "لاروخا"، إذ حمل في صفوفه شارة القيادة.

ووقع موراتا مع ميلان بعدما فشل بطل أوروبا 7 مرات في الحصول على خدمات المهاجم الهولندي الدولي جوشوا زيركزي الذي فضّل الانتقال إلى مانشستر يونايتد الإنجليزي.

واعتبر ميلان أن قيمة الانتقال -التي بلغت 13 مليون يورو- صفقة جيدة لمهاجم يمتلك خبرة عالية المستوى.

رافاييل فاران (كومو): يعتبر قلب الدفاع فاران بطل العالم مع فرنسا عام 2018 من أكثر الصفقات اللافتة للنظر في صيف كومو المزدحم في سوق الانتقالات بعد صعوده إلى مصاف أندية الدرجة الأولى.

ويُعتبر التعاقد مع اللاعب البالغ من العمر 31 عاما بمثابة ضربة معلم لكومو كونه يتمتع بخبرة كبيرة .

مهدي طارمي (إنتر ميلان): لم يكتف إنتر بوجود هداف الدوري الإيطالي الأرجنتيني لاوتارو مارتينيس إلى جانب المهاجم الفرنسي الدولي ماركوس تورام، بل أراد تعزيز جبهته الهجومية من خلال التعاقد مع الإيراني مهدي طارمي.

ويصل طارمي من بورتو البرتغالي حيث سجل هدفا في كل مباراة على مدى 4 مواسم، وفاز بلقب الدوري البرتغالي قبل عامين و3 كؤوس برتغالية.

وسيعمل اللاعب البالغ من العمر 32 عاما على تعزيز الفريق الذي توّج بسهولة بطلا للدوري المحلي الموسم الماضي، وسيكون لديه أيضا البولندي بيوتر زيلينسكي كخيار جديد في خط الوسط.

دوغلاس لويز (يوفنتوس): هو أغلى صفقة في الدوري الإيطالي هذا الصيف حتى الآن بقيمة 53.5 مليون دولار.

ويعتبر انضمام لويز حالة غير عادية لنادٍ إيطالي يدفع هذا المبلغ المرتفع

للاعب تألق في الدوري الإنجليزي الممتاز.

وقّع اللاعب البالغ من العمر 26 عاما مع عملاق تورينو بعد 5 سنوات ناجحة في صفوف أستون فيلا .

أرتيم دوفبيك (روما): مع عودة روميلو لوكاكو إلى حالة من عدم اليقين مع تشلسي قام فريق المدرب دانييلي دي روسي بالتعاقد مع هداف الدوري الإسباني الموسم الماضي في سعيه إلى بعض الاستقرار في المستوى محليا بعد العروض الرائعة في القارة على مدى السنوات الأخيرة.

وسجل المهاجم الأوكراني دوفبيك 24 هدفا في 36 مباراة مع جيرونا الموسم الماضي وبصفقة بلغت 41.5 مليون دولار، ويعد هو وزميله الوافد الجديد الأرجنتيني ماتيس سولي الأمل الجديد لروما في الموسم المقبل.

"ماركا" الإسبانية و"ديلي ميل" الإنجليزية

السيتي يقيد هالاند بعقد جديد ..راتب مغر وثغرة للرحيل

قالت تقارير صحفية إن إدارة نادي مانشستر سيتي الإنجليزي اقتربت من حسم التجديد لمهاجم الفريق النرويجي إيرلينغ هالاند.

وذكرت صحيفة "ماركا" الإسبانية في تقرير لها أن هالاند سيوقع عقد تجديد طويل الأمد براتب مغر مع مانشستر سيتي.

ويأتي هذا العقد بالتزامن مع البداية المذهلة للمهاجم القناص مع مانشستر سيتي هذا الموسم، عبر تسجيل 7 أهداف في أول 3 مباريات بالدوري الإنجليزي الممتاز "بريميرليغ".

وعلى مدار موسمين مع مانشستر سيتي، توج هالاند بلقبين للدوري الإنجليزي الممتاز، ولقب لدوري أبطال أوروبا، بالإضافة لعدة كؤوس أخرى.

وتوج هالاند مرتين على التوالي هدافاً للدوري الإنجليزي الممتاز، مما جعله من جديد يظهر كهدف لنادي ريال مدريد الإسباني.

وأوضح التقرير الإسباني أن عرض مانشستر سيتي المغري لهالاند من أجل التجديد سيتضمن شرطا جزائيا يسمح له بالرحيل.

وأشارت "ماركا" إلى أن العرض سيجعل هالاند اللاعب الأعلى أجراً في تاريخ الدوري الإنجليزي الممتاز، وسيتجاوز زميله البلجيكي كيفن دي بروين.

ويحصل دي بروين على 425 ألف جنيه إسترليني في الأسبوع، أكثر بـ50 ألفا من راتب هالاند الحالي.

إلا أن صحيفة "ديلي ميل" أكدت على أن هالاند يحصل على راتب إجمالي يصل بحساب المكافآت الضخمة إلى 850 ألف استرليني في الأسبوع.

أما الشرط الجزائي الذي لم يتم الإعلان عن تفاصيله فإنه سيسمح للدولي النرويجي الحق في المستقبل بالانتقال إلى ريال مدريد.

وجاء الاتفاق على وضع الشرط الجزائي بناء على طلب وكيلته رافاييلا بيمينيتا، ووالده ألف إنجي هالاند، كي يبقى مستقبل اللاعب بيده.

الأكثر تميزا بفضل إنجازاتهم

هذه قائمة أفضل 10 رياضيين في العالم في القرن الـ21

نشرت شبكة "إي إس بي إن" قائمتها النهائية لأفضل 100 رياضي في القرن الحادي والعشرين بعد تصويت أكثر من 70 ألف مشترك، غير أن ثمة 10 رياضيين هم الأكثر تميزا بفضل إنجازاتهم ومواهبهم المثيرة للإعجاب.

لكن للمفارقة ثمة نجوم كبار غابوا عن المراكز الـ10 الأولى أمثال البرتغالي كريستيانو رونالدو، وسائق سباقات الفورمولا 1 البريطاني لويس هاميلتون، ونجم التنس الإسباني رافائيل نادال.

الأميركي كوبي برايانت (كرة السلة)أحد أفضل لاعبي كرة السلة، فاز ببطولة الدوري الأميركي للمحترفين 5 مرات، وشارك في فريق "كل النجوم" 18 مرة، وحصل على لقب أفضل لاعب في الدوري الأميركي للمحترفين عام 2008.

العداء الجامايكي يوسين بولت (ألعاب قوى)) سرعته القياسية عززت من إرثه كاسم معروف في جميع أنحاء العالم، ومن بين إنجازاته الهائلة، 8 ميداليات ذهبية أولمبية.

كما حقق بولت أيضا الرقم القياسي العالمي لسباق 100 متر في سن الـ21 عاماً فقط، وهو يعد العداء الوحيد الفائز بالميدالية الذهبية في فئتي 100 متر و200 متر.

الأميركي تايغر وودز (غولف) احترف الغولف في 1996، ونال 13 جائزة كبرى ودخل قاعة مشاهير الغولف، في عام 2001.

الأميركية سيمون بايلز (جمباز) حققت أول ألقابها في عام 2013، وكانت في عمر الـ16 فقط. وبعد 3 سنوات، صنعت التاريخ، وحصلت على 4 ميداليات ذهبية في أولمبياد ريو دي جانيرو، وهو أكبر عدد للاعبة جمباز في دورة واحدة.

السويسري روجر فيدرر (تنس) أحد أكثر لاعبي التنس تتويجا بالألقاب على الإطلاق. فاز بـ20 بطولة كبرى بما في ذلك 8 ألقاب في ويمبلدون.

الأميركي توم برادي (كرة القدم الأميركية) هو الرياضي الأكثر نجاحا في تاريخ الـ"سوبر بول"، حيث يملك في مسيرته 7 ألقاب وحصل على جائزة أفضل لاعب 5 مرات.

الأميركي ليبرون جيمس)كرة سلة) هو الرياضي الأعلى تصنيفا في رياضته ولا يزال نشطا حتى الآن.

فاز ببطولة الدوري الأميركي للمحترفين 4 مرات، وشارك بفريق "كل النجوم" 20 مرة، والهداف التاريخي للدوري الأميركي للمحترفين. يعتبر جيمس أحد أعظم لاعبي كرة السلة في كل العصور إلى جانب مايكل جوردان.

الأرجنتيني ليونيل ميسي (كرة القدم)) لاعب كرة القدم الوحيد الذي دخل قائمة الـ10 الأوائل في القائمة، وهو اللاعب الأكثر تتويجا على الإطلاق برصيد 45 لقبا.

الأميركية سيرينا ويليامز (تنس) أكثر لاعبات التنس تتويجا على مر العصور، تملك 23 بطولة كبرى متنوعة، بالإضافة إلى إجمالي 73 لقبًا عبر مسيرتها المهنية التي امتدت 27 عاما.

الأميركي مايكل فيلبس (سباحة) حصل على 28 ميدالية أولمبية منها 23 ذهبية، مما يجعله أكثر الرياضيين الأولمبيين تتويجا بالميداليات على الإطلاق.

كما يحمل فيلبس الرقم القياسي لأكبر عدد من الميداليات الذهبية في دورة ألعاب واحدة، برصيد 8 ميداليات في دورة بكين عام 2008.

حسب موقع "ترانسفير ماركت" المتخصص

القيمة السوقية للأندية المشاركة في دوري أبطال 2025-2024

حسب موقع "ترانسفير ماركت" المتخصص في أرقام وإحصائيات اللاعبين والأندية والمنتخبات، فإن ريال مدريد (حامل اللقب) هو الفريق الأكثر قيمة في المسابقة بقيمة 1.34 مليار يورو، متبوعا بمانشستر سيتي بقيمة 1.27 مليار يورو.

المستوى الأول

ريال مدريد الإسباني: 1.34 مليار يورو.
مانشستر سيتي الإنجليزي: 1.27 مليار يورو.
باريس سان جيرمان الفرنسي: 969 مليون يورو.
بايرن ميونخ الألماني: 947 مليون يورو.
ليفربول الإنجليزي: 913 مليون يورو.
برشلونة الإسباني: 875 مليون يورو.
إنتر ميلان الإيطالي: 647 مليون يورو..
لايبزيغ الألماني: 517 مليون يورو.
بوروسيا دورتموند الألماني: 510 ملايين يورو.

المستوى الثاني

أرسنال الإنجليزي: 1.20 مليار يورو.
ميلان الإيطالي: 583 ملون يورو.
يوفنتوس الإيطالي: 581 مليون يورو.
باير ليفركوزن الألماني: 652 مليون يورو
أتلتيكو مدريد الإسباني: 537 مليون يورو.
أتالانتا الإيطالي: 449 مليون يورو.
بنفيكا البرتغالي: 339 مليون يورو.
شاختار دونيتسك الأوكراني: 162 مليون يورو.
كلوب بروج البلجيكي: 137 مليون يورو.

المستوى الثالث

سبورتنغ لشبونة البرتغالي: 396 مليون يورو.
فينورد الهولندي: 306 ملايين يورو.
آيندهوفن الهولندي: 306 ملايين يورو.
ليل الفرنسي: 241 مليون يورو
سالزبورغ النمساوي: 176 مليون يورو.
سيلتيك الأسكتلندي: 107 ملايين يورو.
دينامو زغرب الكرواتي: 71.8 مليون يورو
النجم الأحمر الصربي: 67.9 مليون يورو.
يونغ بويز السويسري: 63.2 مليون يورو.

المستوى الرابع

القيمة السوقية لأستون فيلا قدر بـ610 ملايين يورو (رويترز)

أستون فيلا الإنجليزي: 610 ملايين يورو.
موناكو الفرنسي: 364 مليون يورو.
شتوتغارت الألماني: 296 مليون يورو.
بولونيا الإيطالي: 268 مليون يورو.
جيرونا الإسباني: 198 مليون يورو.
بريست الفرنسي: 107 ملايين يورو.
سبارتا براغ التشيكي: 74.9 مليون يورو.
سلوفان براتيسلافا سلوفاكي: 21.4 مليون يورو.
شتورم غراتس النمساوي: 60.9 مليون يورو.

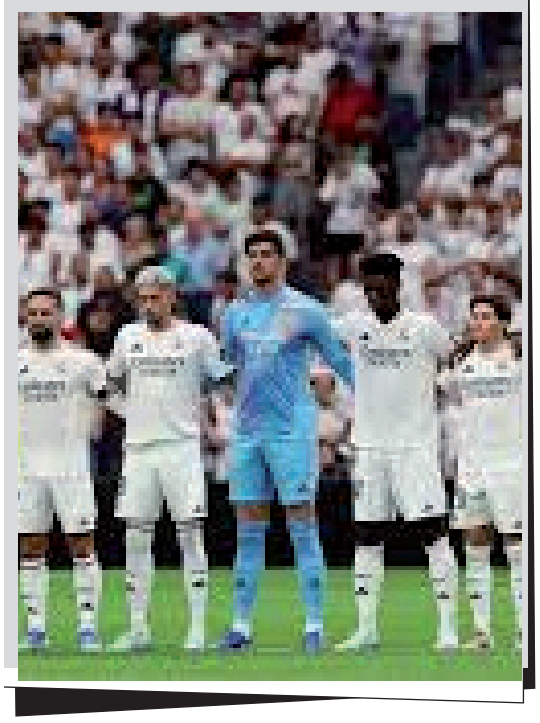

إردوغان:

على "إسرائيل" أن تتحمل مسؤولية جرائمها في لبنان وغزة

● يعدها سمير.ب

الرئيس التركي يجدّد من على منبر الأمم المتحدة، تأكيده إدانة الإجرام الإسرائيلي، في قطاع غزة ولبنان، ويدعو إلى عدم حصر مسألة السلام في العالم في أيدي أعضاء مجلس الأمن الـ5.

قال الرئيس التركي، رجب طيب إردوغان، إنّ الأمم المتحدة "تتحول إلى هيكل مختلّ"، مشددا على أن من غير الممكن "أن نترك السلام في العالم رهينة الأعضاء الـ5 في مجلس الأمن".

وفي كلمة له أمام الجمعية العامة للأمم المتحدة، أشار إردوغان إلى أنّ الإسرائيليين "يتحدّون ضمير العالم" في عدم تمييزهم "بين مستشفى ومسجد وكنيسة ومدرسة"، وأضاف أنّ "سجون إسرائيل تظهر مدى البربرية التي تمارسها".

وتوجه الرئيس التركي إلى الدول التي تدعم "إسرائيل" بالسؤال: "لماذا يُقتل كل هؤلاء؟" الفلسطينيين واللبنانيين، مشيرا إلى أنّ "ما يجري في فلسطين يعبّر عن انهيار أخلاقي شامل"، لافتا إلى أن "إسرائيل لا تعير اهتماما بحقوق الإنسان، وتمارس التطهير العرقي"، وهي "تمضي في عدوانها بسبب دعم بعض الدول لها"، متهما هذه الدول بأنها "شريكة في هذه المجزرة".

وأكد الرئيس التركي وجوب الوقف الفوري لإطلاق النار، وإجراء تبادل للأسرى، و"إيصال مساعدات كافية إلى غزة قبل الشتاء".

وبشأن المستجدات في لبنان، حمل الرئيس إردوغان المسؤولية لـ"إسرائيل"، التي يجب أن تتحمل "المسؤولية عن كل الدمار الذي ارتكبته في غزة أيضا، وتدفع التعويضات"، مشددا على أنّ تركيا ستقاتل "في محكمة العدل من أجل تحميلها المسؤولية".

وكان الرئيس التركي، رجب طيب إردوغان، شدّد، السبت الفائت، قبل توجهه إلى نيويورك، على أن "إسرائيل" نفذت، مرة أخرى، هجمات كتنظيم إرهابي وليس كـ"دولة"، في تعليقه على جريمة الاحتلال الإلكترونية، وتفجيرها أجهزة النداء الآلي، "البايجر"، والأجهزة اللاسلكية في لبنان.

وقال إردوغان، خلال مؤتمر صحافي في إسطنبول، إن "إسرائيل أثبتت أنها لا تكترث لأرواح المدنيين، وتسعى للوصول إلى أهدافها البغيضة عبر كل الوسائل" من خلال هذه الهجمات.

من جهته اكد الأمين العام للأمم المتحدة، أنطونيو غوتيريش، عدم قدرة الإسرائيليين على تحمّل "تحويل لبنان إلى غزة ثانية".

وأضاف غوتيريش، في كلمة له أمام الجمعية العامة للأمم المتحدة، "لا شيء يمكن أن يبرّر العقاب الجماعي للشعب الفلسطيني"، إذ "إن سرعة وحجم القتل والدمار في غزة، لا يشبه أي شيء شهدته خلال السنوات التي قضيتها كأمين عامّ".

الاختفاء القسري:

المغرب يخضع لأول تقييم أممي

ستبحث الدورة الـ27 للجنة الأممية المختصة بالاختفاء القسري، بدءا الثلاثاء، مسألة الاختفاء القسري في الصحراء الغربية، حيث سيخضع المغرب للتقييم الدوري في سابقة أولى من نوعها.

في بيان لمجموعة العمل حول حقوق الإنسان بالصحراء الغربية، أفيد أنه "من المقرر أن تبدأ جلسات الاستماع هذا لمدة يومين، حيث ستقوم اللجنة بتقييم المعلومات المقدمة من قبل الدولة المغربية والمجتمع المدني".

وأشارت المجموعة إلى أنّه "منذ احتلاله للصحراء الغربية عام 1975، استخدم المغرب بشكل منهجي الاختفاء القسري كأداة للقمع ولإسكات حق الشعب الصحراوي في تقرير المصير"، منبّهة الى أنه "على الرغم من هذه الجرائم المستمرة، لم تتمّ محاسبة المغرب.

ولا يزال مرتكبو الاختفاء القسري يشغلون مناصب رئيسية داخل الجيش والحكومة المغربية، بما يكرّس ثقافة الإفلات من العقاب و يعزز حالة الخوف والرعب".

تقرير أسود من 114 صفحة

قدم المجتمع المدني الصحراوي ممثلاً في مجموعة العمل المعنية بحقوق الإنسان في الصحراء الغربية المحتلة بدعم من لجنة الدعم النرويجية للصحراء الغربية، تقريرا تضمّن 114 صفحة إلى لجنة الأمم المتحدة المعنية بالاختفاء القسري يسلط الضوء على قضية الاختفاء القسري في الصحراء الغربية".

وندّد المجتمع المدني الصحراوي بسياسة الإفلات من العقاب التي منحت للمغرب، مطالبا بإنشاء هيئة مستقلة جديدة لمراجعة الانتهاكات التي ارتكبها المغرب – كقوة احتلال في الصحراء الغربية –، مشيرا الى أن مجموعة العمل حول حقوق الإنسان بالصحراء الغربية اجتمعت بخبراء لجنة الأمم المتحدة المعنية بالاختفاء القسري، للتعبير عن قلقها وإدانتها لافلات المغرب من العقاب.

من أجل إسقاط التطبيع مع الكيان الصهيوني

المغرب: مرصد يدعو الشعب إلى الاحتجاج بقوة

دعا المرصد المغربي لمناهضة التطبيع، الشعب المغربي إلى توحيد الجهود من أجل التصدي للاختراق الصهيوني الشامل للمملكة والاحتجاج بقوة لإلغاء جميع الاتفاقيات التطبيعية الموقعة منذ 2020، مشددا على ضرورة المشاركة المكثفة في المسيرة الشعبية المقررة يوم 6 أكتوبر بالرباط.

وأكد الكاتب العام للمرصد المغربي، عزيز هناوي، في كلمة له خلال وقفة احتجاجية مناهضة للتطبيع بالعاصمة الرباط، أن الشعب المغربي يريد إسقاط التطبيع من اجل حماية البلاد من أجندة الاختراق الصهيوني، مشددا على ضرورة "توحيد الصف".

وفي السياق، ندد المتحدث ب"إشادة المطبعين المغاربة على الانترنت بجرائم الاحتلال الصهيوني في فلسطين ولبنان في صورة فاضحة يندى لها الجبين، ودون أن تتحرك النيابة العامة بالمملكة، رغم أنها جرائم إلكترونية يعاقب عليها القانون"، مشيرا في هذا الإطار إلى الدعوى القضائية التي رفعتها العديد من التنظيمات الحقوقية ضد الوفد المغربي الذي زار مؤخرا الكيان الصهيوني.

وقال بهذا الخصوص: "الكرة الآن في مرمى السلطة القضائية في أن تحاكم هؤلاء الساقطين الذين لم يكتفوا بالتطبيع الذي هو جريمة في حد ذاته بل أضافوا إليها سلسلة جرائم على رأسها الإشادة بجرائم الاحتلال الصهيوني"، مؤكدا أنه "تم رصد وتوثيق العديد من هذه الجرائم الإلكترونية الفاضحة التي تمجد قتل آلاف الأبرياء".

ودعا عزيز هناوي، الشعب المغربي بكل أطيافه إلى المشاركة في مسيرة الرباط يوم 6 أكتوبر القادم من اجل طرد الصهاينة من المملكة.

وفي سياق ذي صلة، طالبت حركة التوحيد والإصلاح المغربية بضرورة وقف كل أشكال التطبيع مع الكيان الصهيوني والإغلاق الفوري والنهائي لما يسمى مكتب الاتصال الصهيوني بالرباط، داعية الشعب المغربي إلى المشاركة المكثفة في مسيرة 6 أكتوبر الداخل.

وكانت مجموعة العمل الوطنية من أجل فلسطين والجبهة المغربية لدعم فلسطين ومناهضة التطبيع قد أعلنتا عن تنظيم مسيرة وطنية مركزية يوم 6 أكتوبر بالرباط، رفضا للتطبيع وتضامنا مع فلسطين، وأعلنت العديد من الهيئات والأحزاب السياسية، المشاركة فيها.

تقرير يكشف عن اعتداءات مروعة

نادي الأسير: 1200 فلسطيني من غزة في "سجن النقب"..

بعض مشاهد التعذيب والتنكيل في "سجن النقب الصحراوي" تخرج إلى العلن، في تقرير لهيئة شؤون الأسرى ونادي الأسير الفلسطيني، يروي الاعتداءات الإسرائيلية بحق الأسرى الفلسطينيين.

كشفت هيئة شؤون الأسرى والمحرّرين، ونادي الأسير الفلسطيني، عن شهادات جديدة لمجموعة من معتقلي غزة في "سجن النقب الصحراوي"، وذلك استنادا لمجموعة من الزيارات التي أجراها محامو هيئة الأسرى مؤخرا.

وشمل التقرير شهادات لـ8 معتقلين معظمهم تعرّضوا للاعتقال في بداية الاجتياح البري لغزة، وتحديدا عبر ما يسمّى "الممر الآمن"، خلال نزوحهم من شمال غزة إلى جنوبها، وآخرين جرى اعتقالهم من مدارس الإيواء، ومن مستشفى الشفاء.

وتضمّنت شهادات المعتقلين، تفاصيل عن جرائم التعذيب والتنكيل والإعتداءات المرعبة التي تعرّضوا لها، تحديدا في الفترة الأولى على اعتقالهم، وذلك قبل نقلهم إلى "سجن النقب".

وأشار بيان صادر عن كل من هيئة الأسرى ونادي الأسير الفلسطيني، إلى أن "التفاصيل المروّعة للتعذيب التي تعرّض لها الأسرى، ارتبطت بشكل أساسي، بالفترة الأولى على اعتقالهم، إلا أنّ هذا لا يعني أنّ جرائم التعذيب قد توقفت بحقهم بعد نقلهم من المعسكر الذي أشاروا له أنه في غلاف غزة إلى السّجون، حيث لا يزال جميع المعتقلين يتعرّضون لظروف صعبة ومأساوية تعجز اللغة بحسب وصفهم عن نقل حقيقة ما يجري بحقهم بشكل لحظي داخل السّجن".

كما جاء في البيان "أن هناك نحو 1200 معتقل من غزة في سجن النقب، موزعين على 8 أقسام، يضم كل قسم 150 معتقلا".

واستعرضت هيئة الأسرى ونادي الأسير في بيانها "شهادة مركزية لأحد المعتقلين، إضافة إلى إفادات أخرى ضمّت تفاصيل عن جرائم تعرّضوا لها وكذلك عن ظروف السّجن حاليا".

وكان نادي الأسير، أشار في بيان قبل أسابيع، إلى اعتقال الإحتلال أكثر من 10 آلاف و300 مواطن من الضفة الغربية بما فيها القدس، من دون أن تشمل هذه الأرقام معتقلي قطاع غزة، التي تقدّر أعدادهم بالآلاف، منذ بدء حرب الإبادة المستمرة والعدوان الشامل على الشعب الفلسطيني، منذ السابع من تشرين الأول/ أكتوبر الماضي.

ورقة علمية لمركز الزيتونة تدحض خرافة يهودية

الجيش الإسرائيلي الأكثر أخلاقية في العالم

● متابعة - إبراهيم عبد الكريم:

في ظل جرائم الاحتلال المتلاحقة من غزة إلى لبنان، أصدر مركز الزيتونة ورقة علمية تحت عنوان "سقوط خرافة "الجيش الإسرائيلي: الأكثر أخلاقية في العالم" وقائع واعترافات وشهادات عالمية داحضة"، وهي من إعداد إبراهيم عبد الكريم، الباحث المتخصص بالشؤون الإسرائيلية وقضية فلسطين.

. وتعرض الورقة دأب المسؤولين السياسيين والعسكريين على الادّعاء بأن الجيش الإسرائيلي يعمل وفق القواعد الدولية، مع اجترار وصفه بعبارة "تساهل (الجيش الإسرائيلي) هو الجيش الأكثر أخلاقية في العالم"، في محاولة لتسويغ أعمال القتل والتدمير والتهجير، التي يقترفها الجيش الإسرائيلي في قطاع غزة بوجه خاص، وعلى الساحة الفلسطينية عموما.

تعنى الورقة بالتعرف على الأصل النظري لبعض مضامين هذا الوصف، ممثلة بالنهج المعلن للجيش الإسرائيلي، ووضعها في الاختبار العملي، في ضوء الوقائع الموثقة في حرب الإبادة الجماعية التي يشنّها هذا الجيش، فتتناول المحددات الاستراتيجية للقتل الإسرائيلي في قطاع غزة، ووسائله المتطورة، ومحاولة تمريره بقراءات تضليلية.

وتركز الورقة على تفاصيل من شأنها أن تنسف الدعاية الإسرائيلية، فتتطرق إلى "مناطق الإبادة" العسكرية وتعليمات إطلاق النار والإيغال والهوس بالقتل، وترصد بعض محطات قطار القتل الإسرائيلي.

وبعد عرض واقع المعتقلين الفلسطينيين، تقدّم الورقة إحصائية مفتوحة لأعمال القتل والتدمير في القطاع، وعيّنات من تقارير دولية حول الواقع وسبل مواجهته.

وتبّين التناقض التام الصارخ بين الادّعاءات وبين ما تسجله الوقائع، لدرجة انعدام أي مؤشر على التزام الجيش بمدونته تلك، ناهيك عن خرقه لاتفاقيات جنيف ولمبادئ الأمم المتحدة والقانون الدولي والقانون الدولي الإنساني.

إن أعمال الجيش الإسرائيلي في حرب الإبادة الجماعية التي يشنها على قطاع غزة، تبلور نتيجة حقيقية لا يكتنفها أي غموض، هي أن القيم الإنسانية المزعومة المتضمنة في مدونة "روح تساهل" ليست سوى كلام فارغ، مصداقيته صفرية تماما، في التطبيق العملي، وإن التشدق بما يسمى "روح تساهل" يكشف عن نفاق مقزز من التبجحات التي ترد على لسان المسؤولين السياسيين والعسكريين الإسرائيليين، وخصوصا أكذوبة "طهارة السلاح"، ومن ثم فإن التوصيف الحقيقي للجيش الإسرائيلي هو أنه يتصدر قائمة الجيوش الأكثر إجراما في التاريخ.

من فتاوى ابن الجبار

أولياء الله وعلاماتهم 2

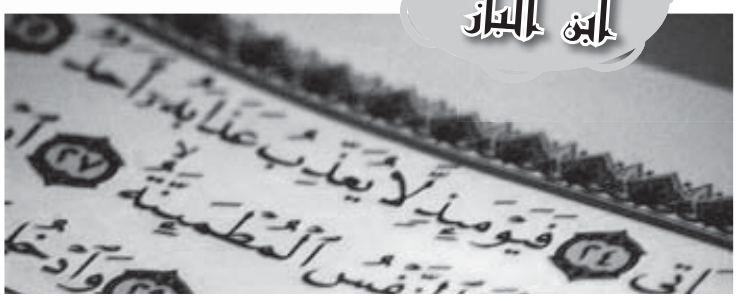

المشركون ما قصدوا أنهم ينفعون أو يضرون بل أرادوهم شفعاء عند الله وأرادوهم أن يقربوهم إلى الله، كما قال تعالى: ويعبدون من دون الله ما لا يضرهم ولا ينفعهم ويقولون هؤلاء شفعاؤنا عند الله. وقال سبحانه: قل أتنبئون الله بما لا يعلم في السماوات ولا في الأرض سبحانه وتعالى عما يشركون. فسماه شرك، وقال سبحانه وتعالى في سورة الزمر: والذين اتخذوا من دونه أولياء ما نعبدهم إلا ليقربونا إلى الله زلفى، ما قالوا لأنهم ينفعون أو يضرون، قالوا يقربونا إلى الله زلفى، هذه عقيدتهم يعلمون أن النافع والضار هو الله وحده، ولكنهم يطلبون من الأولياء أو من الأنبياء أو من غيرهم الشفاعة إلى الله أن يعطيهم مطالبهم ويزعمون أنهم شفعاء وأنهم يقربون إلى الله ولا يعتقدون أنهم يتصرفون في الكون أو ينفعون أو يضرون لا، ليس هذا من اعتقاد الجاهلية، ومع هذا كفرهم الله وقاتلهم الرسول -صلى الله عليه وسلم- على شركهم هذا، فالواجب على كل من يدعي الإسلام أن يتبصر وأن يتفقه في دينه، وأن يحذر التعلق بأهل القبور، ودعاءهم من دون الله والاستغاثة بهم، والنذر لهم والذبح لهم، لأن هذا هو شرك الجاهلية كما يفعل هذا بعض الناس عند قبر السيد البدوي أو السيد الحسين أو الشيخ عبد القادر في العراق أو غيرهم، كل هذا شرك بالله لا يجوز، لا مع الحسين ولا مع البدوي ولا مع الشيخ عبد القادر الجيلاني، ولا مع غيرهم من الناس، ولا مع ابن عربي في الشام، ولا مع غيرهم، فالواجب الإخلاص لله في العبادة، لأنه حقه سبحانه وتعالى، قال تعالى: وما أمروا إلا ليعبدوا الله مخلصين له الدين حنفاء، وقال سبحانه: وقضى ربك أن لا تعبدوا إلا إياه -يعني أمر وأوصى- أن لا تعبدوا إلا إياه، وقال سبحانه: يا أيها الناس اعبدوا ربكم، وقال جل وعلا: وما خلقت الجن والإنس إلا ليعبدون، هذا أصل الدين وأساس الملة، وهذا أعظم واجب وأهم واجب أن تعبد الله وحده بدعائك ونذرك وذبحك وصلاتك وصومك وغير ذلك، وقال تعالى: قل إن صلاتي ونسكي ومحياي ومماتي لله رب العالمين لا شريك له، والنسك يطلق على الذبح وعلى العبادة، فكما أن الصلاة لله هكذا الذبح لله، الذي يذبح للجن أو يتقرب لأصحاب القبور أو للأشجار أو الأصنام بالذبائح هذا شرك بالله تعالى، وهكذا دعاؤهم والاستغاثة بهم وطلب المدد كان يقف على القبر ويقول: المدد المدد، أو يدعوهم من قريب يا سيدي البدوي أو سيدي الحسين المدد المدد، أو سيدي عبد القادر المدد المدد، هذا شرك أكبر، شرك بالله عز وجل وعبادة لغيره، قال سبحانه وتعالى: وأن المساجد لله فلا تدعو مع الله أحدا، فهذا عام يعم الأنبياء وغيرهم ذكر في سياق النهي تعم الأنبياء والملائكة والجن والإنس، وقال سبحانه وتعالى: ولا تدع من دون الله ما لا ينفعك ولا يضرك فإن فعلت فإنك إذا من الظالمين، يعني المشركين، وقال سبحانه :ومن يدع مع الله إلها آخر لا برهان له به فإنما حسابه عند ربه إنه لا يفلح الكافرون، فسمى دعاة غير الله كفارا، ولو قال ما نسميهم آله، ولو قال نسميهم سادة، أو نسميهم أولياء وتدعوهم واستغاثوا بهم فقد جعلوهم آلهة، وإن لم يسموهم آلهة فلا عبرة بالأسماء العبرة بالحقائق، فالذي يعبده من دون الله، ويستغيث به قد جعله إلها، وإن لم يسمه إلها، وإن قال السيد أو الولي أو كذا أو كذا بأسماء أخرى، الاعتبار في الأمور بالحقائق والمعاني لا بالألفاظ، نسأل الله أن يهدي إخواننا جميعا والمسلمين، وأن يرشد الجاهل للحق والهدى وأن يكثر في المسلمين علماء الحق وعلماء الهدى حتى يبصروا الناس وحتى يرشدوهم إلى توحيد الله وإلى الحق الذي بعث الله به نبيه محمد - صلى الله عليه وسلم-، ونسأل الله أن يهدي الجاهل إلى أن يتعلم ويسأل ويتصبر ولا يرضى بالتقليد الأعمى، نصيحتي لجميع من يتصلون بالقبور أو يدعو القبور أو يجهل أحكام الله نصيحتي للجميع أن يسألوا العلماء، علماء الحق، علماء السنة، أهل البصيرة يسألوهم مثل من عاصر السنة في الشام مثل الشيخ الأزهر، مثل علماء السنة في الشام في الأردن في أي مكان، علماء الحق المعروفين بالسنة والتوحيد والإخلاص والبصيرة، وهكذا في كل مكان في أفريقيا في أوروبا في أمريكا في كل مكان، الواجب على من جهل الحق أن يسأل، ولا يقدم على شيء على غير بصيرة، والله يقول سبحانه في كتابه العظيم: فاسألوا أهل الذكر إن كنتم لا تعلمون، ويروى عنه عليه السلام لقوم أفتوا بغير علم (ألا سألوا إذا لم يعلموا؟! إنما شفاء العي السؤال)، وكان الصحابة يسألونه عليه الصلاة والسلام فيعلمهم ويجيبهم حتى النساء يسألونه ويجيبهم، وقال له بعض النساء: يا رسول الله ذهب الرجال بحديثك فاجعل لنا يوما نسألك ونتحدث إليك فوعدهم وجمعهم في مكان وأتاهم وسألوه عن حاجاتهم عليه الصلاة والسلام، فالواجب على العلماء أن ينبسطوا للجهلة حتى يعلموهم، وأن يعتنوا بالكتاب والسنة وأن تكون الفتاوى من الكتاب والسنة لا من التقليد الأعمى، من كتاب الله العظيم وسنة رسوله الأمين، على العالم أن يتبصر من طريق كتاب الله والسنة، وأن يعلم الناس على ضوء الكتاب والسنة ويرشدهم إلى أحكام الله التي دل عليها كتابه العظيم وسنة رسوله الأمين عليه الصلاة والسلام وأن يحذر التساهل في هذه الأمور، رزق الله الجميع للهداية والتوفيق.

حديث قدسي

عن عتبة بن عبد السلمي -رضي الله عنهعن النبي صلى الله عليه وسلم قال: «يأتي الشهداء والمتوفون بالطاعون، فيقول أصحاب الطاعون: نحن شهداء، فيقال: انظروا فإن كانت جراحهم كجراح الشهداء تسيل دما ريح المسك فهم شهداء، فيجدونهم كذلك».

تأويل الأحلام

تحويل الأشياء

إذا تحولت الأشياء عن معهودها كالكنيسة التي تحولت إلى مسجد، أو الشجرة اليابسة التي أصبحت مثمرة، فإن ذلك يدل على تغير أرباب المناصب، أو على اختلاف أحوال العالم من شر إلى خير، ومن خير إلى شر، وكذلك انتقال الجوارح عن جواهرها والأشخاص عن صورها، فمن رأى أنه مكتهل، ولم يكن، كذلك، فإن ذلك صلاح في دينه، ووقار له وزيادة في شرفه.

ومن رأى: أنه صبي فلا خير فيه على كل حال فإنه يصبو ويتصرف بجهل.

وإن رأت إمرأة إنها عجوز أو نصف وليست، كذلك فهو صلاح لها في دينها ودنياها.

ومن رأى: إنسانا مسنا في المنام قد أصبح شابا، فإن كان فقيرا استغنى، وإن كان ممن أدبرت عنه دنياه عاد إليه إقبالها، وإن كان مريضا شفي من علته.

ومن رأى: أنه صار غصنا طريا جميلا فإنه يموت سريعا.

ومن رأى: أنه يطول في المنام، فإن حياته تطول ويكون له مال وأولاد.

ومن رأى: أنه يقصر باع داره أو دابته أو إحدى الفوائد عنده، وقد يخشى عليه الموت.

ومن رأى: النقصان في شيء من خلقه، فإن ذلك نقصان في دنياه.

ومن رأى: أنه في هيئه إمرأة وزينتها فيصيبه ذل خضوع وبلاء في نفسه إلا أن يرى أنه عاد إلى حاله. وقيل إن كان في خصام فليصالح خصمه، فإن الحجة عليه، فإن صالحه ظفر بحاجته.

من إعداد: الشيخ . هشام

صورة وآية

حبة بَرَد عملاقة

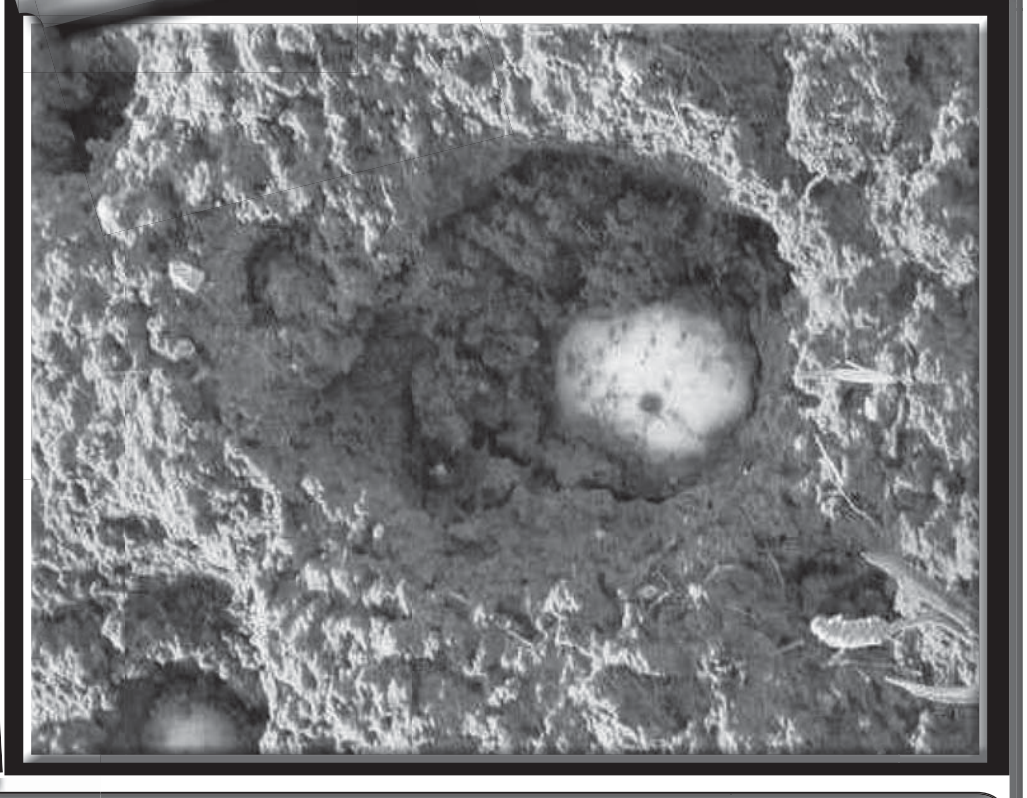

الإعجاز علمي في القرآن

العقل نعمة إلهية والتفكير فريضة إسلامية

في البداية علينا أن نفرق بين المخ و العقل، المخ عضو بدني يوجد في الكائنات الحية بدءا من طائفة الحشرات إلى طائفة الثدييات والإنسان، وهو في كل هذه الطوائف تركيب خلوي مادي يتكون من العقد والخلايا العصبية في تباين واضح بين الأجناس الحية.

أما العقل فهو ملكة الإدراك والتفكير والإبداع وقد اختلف العلماء في ماهيته ومكانه اختلافا لا يتسع المقام للخوض فيه. ويعتبر التفكير والإبداع أعلى مراتب الإدراك للعقل وقد ميز الله سبحانه وتعالى الإنسان بالعقل المدرك والمميز والواعي والمبدع والمفكر والخلاق، والمخ نعمة إلهية أنعم الله سبحانه وتعالى بها على الكائنات الحية، والتفكير نعمة أنعم الله بها على كثير من بني البشر وسلبها من بعضهم.

وقد جعل الله سبحانه وتعالى العقل مناط التكليف، فمن فقد عقله بالنوم أو المرض أو الإغماء أو بالصغر سقط عنه التكليف ورفع عنه القلم. وقد حشد القرآن الكريم عشرات الآيات القرآنية الداعية إلى استعمال العقل والتفكر والتدبر في آيات الله الكونية، وآيات الله القرآنية، وعلم الله سبحانه وتعالى أن للعقل البشري حدودا لا يستطيع أن يتخطاها ، لذلك أرسل إليه الأنبياء والرسل لإخباره بما يعجز عقله البشري وحواسه البدنية ، وتعجز كل المخترعات عن الوصول إليها، فأرسل إليه الأنبياء والرسل لتخبره بها ، فأعلمه بالجنة، والنار، والملائكة، وصفات الله وأسمائه والبعث والحساب ونعيم القبر وعذابه.

وجعل الله سبحانه وتعالى التفكير فريضة إسلامية فقال تعالى: (إِنَّ فِي خَلْقِ السَّمَاوَاتِ وَالْأَرْضِ وَاخْتِلَافِ اللَّيْلِ وَالنَّهَارِ لَآيَاتٍ لِّأُولِي الْأَلْبَابِ190) (آل عمران/190).

وأولو الألباب هم العقلاء حقا فهم كما قال تعالى: (وَيَتَفَكَّرُونَ فِي خَلْقِ السَّمَاوَاتِ وَالْأَرْضِ191ط) (آل عمران/191) تفكر علم وبحث ودراية واستكشاف وتقص، فيكون الاستنتاج العام لبحثهم وتفكرهم قولهم: (رَبَّنَا مَا خَلَقْتَ هَذَا بَاطِلًا سُبْحَانَكَ) (آل عمران/191).

دعاء اليوم

اللهم حاسبني حسابا يسيرا اللهم إني أسألك فعل الخيرات وترك المنكرات حُب المساكين وأن تغفر لي وترحمني ، وإذا أردت فتنة قوم فتوفني غير مفتون وأسألك حُبَك ،وحب من يُحِبك ،وحُب عمل يقربني إلى حُبك.

عظماء أسلموا

دافيد بنيامين كلداني.. القس الإيراني

قصة إسلام دافيد بنيامين كلداني بدأت قصته مع الإسلام عندما ثارت تساؤلات صادقة في رأسه، وبدأ يتساءل: هل النصرانية على حق؟! هل كل ما جاء هو منزل من عند الله؟!

وبدأ يشكك في ذلك؛ لأن الإنجيل كتب بعدة لغات مختلفة (الآرامية والسريانية والعبرانية)، وترجم إلى اللاتينية والإغريقية والرومانية، والفرنسية والإنجليزية، وأخيرا إلى العربية(1).

فالكل نقل على هواه، وضاعت الكتب القديمة بل أحرقت وأفنيت، وتباينت الآراء بين الطوائف والجماعات النصرانية؛ فدب الاختلاف بينهم، ووصل الأمر إلى أن قذفت إحدى الطوائف النصرانية غيرها من الطوائف بأبشع التهم وأحقر المسميات؛ فمنهم من وصف طائفة البروتستانت بأنهم كلاب، وانتقلت هذه العداوات من جيل إلى جيل، كل يدّعي أنه صاحب الحق، والآخرون يكذبون ويفترون ويحرّفون ويُزَوّرون، وصارت هناك عقائد مختلفة وطوائف متباينة.

كان هذا الاختلاف بين كتب الأناجيل سببًا في نشأة الشك في قلب بنيامين كلداني، فظل يقرأ الكتب المقدسة لعله يصل إلى الحقيقة، وبعد أن قرأ الكثير من الكتب علم أن الدين الإسلامي هو الدين الحق؛ لذلك قرر تقديم استقالته من كل مناصبه الكنسيّة، وإشهار إسلامه وتسمّى باسم (عبد الواحد داود).

إسهامات دافيد بنيامين كلداني

عمل عبد الواحد داود مفتشا للبريد والجمارك، مهاجرا إلى ربه بدينه الخاتم، مجاهدا في سبيل إعلاء كلمة الله بالدعوة والتعليم، فأهدى للمكتبة الإسلامية مؤلفات قيمة؛ منها: (الصليب والإنجيل)، و(محمد صلى الله عليه وسلم في الكتاب المقدس).

وها هو يقول: «لا أستطيع أن أعزو اعتناقي للإسلام إلا إلى الهُدَى الكريم من لدن رب العالمين، وبغير هُدى الله لا تفيد دراسة ولا بحث ولا أي جهد نبذله للوصول إلى الحق، بل قد تؤدي هذه بنا إلى الضلال، ومن اللحظة الأولى التي اهتديت فيها إلى الإيمان بوحدانية الله أصبح رسوله محمد صلى الله عليه وسلم قدوتي في خُلقي وسلوكي»(2).

وصدق الحق إذ يقول: ﴿لَقَدْ كَانَ لَكُمْ فِي رَسُولِ اللَّهِ أُسْوَةٌ حَسَنَةٌ لِمَنْ كَانَ يَرْجُو اللَّهَ وَالْيَوْمَ الْآخِرَ وَذَكَرَ اللَّهَ كَثِيرًا﴾ [الأحزاب: 21].

إعداد : حدادي فريدة

يزحف إلى مختلف الفئات العمرية

القلق.. داء العصر الخطير أمراض نفسية وعضوية سببها التوتر

يتعرض الأشخاص في عصر السرعة بشكل دائم إلى نوبات لا إرادية من التوتر والقلق الناتجة عن العديد من المسببات التي تحيط بهم يؤدي التوتر والقلق الذي بات يزحف إلى مختلف الفئات العمرية كبار السن والشباب إلى الإصابة بالعديد من الأمراض النفسية والجسدية وهنا من واجب الجميع الحذر ومحاولة التخفيف من تأثيره عليهم.

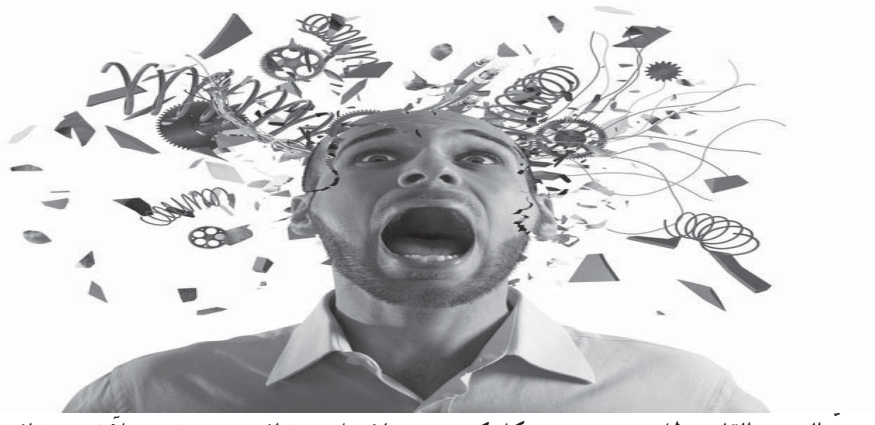

يعدّ التوتر والقلق ظاهرة منتشرة بشكل كبير جدا في مختلف شرائح وطبقات المجتمع لاسيما في السنوات الأخيرة وبات ينتشر بين مختلف الفئات العمرية ويؤدي إلى أمراض عضوية على غرار السكري والضغط الدموي إلى جانب الأمراض النفسية التي لا تقل خطورتها عن سابقتها.

ما هو التوتر؟

التوتر هو حالة نفسية تصيب الإنسان لأسباب عديدة وله أعراض تختلف من شخص إلى آخر ويجعل الشخص دائماً في تردد وحيرة بل وغير قادر على اتخاذ أسهل القرارات وغالبا ما يصاحب هذه الحالة حالات نفسية أخرى بل وقد يتحول إلى مرض خطير أما عن مصطلح (حالة نفسية) فهي تختلف اختلافا كبيرا عن المرض النفسي فكل إنسان يمر بحالات نفسية فالراحة حالة نفسية والحزن حالة نفسية وكذلك القلق حالة نفسية ولكن إن زاد الأمر عن حده تتحول الحالة إلى مرض.

أسباب عديدة

أمّا عن أسباب التوتر فقد تختلف أسبابه من شخص إلى آخر كالمشاكل العائلية و الخوف الشديد و الصدمات النفسية التي لها تأثير كبير كما توجد أيضا أسباب وراثية قد يكون السبب وراء التوتر وراثيا ولكنه نادرا ما يكون السبب وراثيا .

أعراض القلق الشائعة

إن التوتر يكون عادة مصحوبا بأعراض وعلامات تختلف من شخص لآخر وتختلف باختلاف شدة التوتر ويمكن تقسيم الأعراض إلى قسمين

الأعراض النفسية مثل الخوف والخجل والانطواء والعزلة وقد تصل إلى حد السلوك العدواني نتيجة الخوف الشديد من المجتمع فتلك الأعراض قد تأتي مجتمعة وقد تأتي فرادى ولكنها تدل على التوتر عند صاحبها

- الأعراض الجسدية هذه الأعراض إذا صاحبت التوتر والقلق فالأمر يتحول من حالة نفسية إلى مرض نفسي وتلك الأعراض أيضا تختلف من شخص لآخر ومن الأعراض الجسدية التي تصاحب التوتر

اضطراب في نبضات القلب وضيق في التنفّس وآلام في العظام والمعدة وفقدان للشهية إضافة إلى الصداع المستمر.

هل هناك من لا يشعر بالقلق؟

كل الناس يشعرون بالقلق من وقت لآخر فهو أمر طبيعي ومن قال أنه لا يشعر بالقلق أبدا فهو بالتأكيد يخفي قلقا كبيرا بداخله ولكن حالات القلق تختلف من شخص لآخر بل على العكس تماما فقليلا من القلق أحيانا يكون مفيدا للانسان أما القلق الشديد الذي ليس له داع هو ما يجب على الإنسان علاجه.

في الأخير لابد لكل من يشعر بالتوتر والقلق المستمر أن يعلم ما هو السبب في توتره ويحاول قدر ما يستطيع أن يتخلص من هذا السبب لتحسين حالته النفسية.

بعد تهاطل الأمطار على صحراء تندوف

انطلاق موسم جني الترفاس

تفاؤل كبير لمسته "الراية الجزائرية" من أغلب سكان تندوف إثر الأمطار الأخيرة التي شهدتها المنطقة ويقول السكان البدو الرحّل طالما انتظروا سقوط الأمطار، وجريان الأودية التي تروي الأرض العطشى، وتنعش الجو. وهي فرصة لهواة التنقل إلى الصحاري وقت نزول المطر؛ لتناول الشاي على الهواء، والتمتع بجريان الأودية، والاستمتاع بجمال اللوحة الطبيعية، فيما ينتظر الجميع بشغف، وقت جني الترفاس بعد نزول الغيث بشوق كبير.

تُعد هذه الأيام الأفضلَ في السنة عند سكان تندوف؛ فالاستمتاع بجمال الطبيعة يطيل العمر، كما يقول نفعي، وهو مواطن من ضواحي قرية حاسي منير، المعروفة بموقعها الطبيعي الخلاب، ومجاريها المائية الطبيعية، التي سيزيد الغيث في منسوبها.

أما محمد سالم، مواطن آخر من المنطقة مولع بالحمادة، فينتظر الأيام القادمة بفارغ الصبر، للتجوال عبر تلك الأودية العامرة بالمياه، وترقب ظهور الترفاس بحواشي هذه المجاري.

ويقول محمد لمين رحالة مختص في معرفة أماكن تواجد الترفاس، إن عشبة اليرقيق عندما تنمو، تجد تحتها الترفاس.

السيارات رباعية الدفع... أشعة الشمس وضوء القمر

وستعرف صحاري تندوف خلال الأشهر القادمة، حركة غير عادية، وانتشارا ملحوظا للباحثين عن ثمرة الترفاس، التي أخذت عقول الكثيرين؛ لما لها من قيمة غذائية ومالية. وخلال الأشهر المقبلة يبدأ أهل الاختصاص في البحث عن الترفاس، ويهيئون سيارات "لاندروفر" رباعية الدفع.

وهي السيارة المكافحة الوحيدة، القادرة على تخطي الوهاد والعقبات من أجل الوصول إلى الترفاس.

ويتواجد الترفاس بحمادة تندوف بشكل كبير، خاصة بمنطقة واد القنطار، وضواحي أم العسل، وحاسي خبي، وحاسي منير.

ويقضي كثير من الباحثين عن الترفاس، ليالي عديدة تحت ضوء القمر، يستأنسون أياما للعثور على بضعة كيلوغرامات، بينما يفضل البعض من ذوي النفس الطويل والصبر، البقاء لأشهر في البيداء؛ بحثا عن كميات كبيرة، يسترزقون منها بعد بيعها لأشخاص آخرين.

وقال لـ«للراية الجزائرية" أحد المهتمين بجمع الترفاس، " هناك أشخاص يجمعون منه كميات معتبرة تصدَّر إلى الخارج عن طريق جماعات مختصة في هذا المجال ". وللترفاس ذوق مميز. وتتفنن المرأة التندوفية منذ القدم، في إعداد أطباق حلوة المذاق منه؛ على غرار أكلة الترفاس المرفوس بدهن الماعز، أو مع خبزة الملة التي تدفن في الرمل الناعم الساخن.

وأشار بعض المواطنين من تندوف في تصريح لنا ،إلى أن هذه الأمطار التي ابتلت بها عروق الشجر والأرض الظمأى، ستكون مصدر رزق لكثير من العائلات؛ من خلال جمع مادة الترفاس من أودية تندوف مستقبلا. وقال أحد الرعاة بأن هذه الأمطار ستأتي بترفاس قليل. وإن زادت ستزداد أكثر كمية الترفاس، وبنوعية جيدة.

الترفاس الأبيض أجود الأنواع

أجود أنواع الترفاس الأبيض منه، الذي يزين موائد أهل تندوف ومناطق الجنوب كلها.

ويتواجد الترفاس، عادة، بأودية معروفة بصحاري تندوف، وبقرية حاسي منير، وحاسي لخبي ضواحي بلدية أم العسل.

والترفاس أو الكمأ فطرٌ بري موسمي نادر الظهور. ينمو بعد نزول الأمطار في الصحراء تحت التربة بعمق يتراوح بين 5 سنتمترات و15 سنتمترا. ويكون وزن الكمأة الواحدة بين 30 غراما و900 غرام.

وينمو الترفاس بشكل يشبه حبة البطاطا بالقرب من بعض أنواع النباتات الصحراوية، وقريبا من جذور الأشجار الضخمة كشجر البلوط. ويعد من ألذ وأثمن أنواع الفطر الصحراوي.

والترفاس كروي لحمي رخو. وسطحه أملس أو درني. ويختلف لونه من الأبيض إلى الأسود والأحمر. ويكون بأحجام متفاوتة؛ قد يصغر بعضها حتى يكون في حجم حبة اللوز، أو يكبر ليصل حجم ثمرة الرمان أو أكبر. ويقدر ثمنه أحيانا بـ 1000 دج للكلغ. ويتجاوز ذلك إلى 3 آلاف دج حسب الحجم والنوعية.

وخلال الأسابيع المقبلة تبقى أنظار الجميع مشدودة صوب ما سيخرج من الأرض من ترفاس، يسترزق منه الناس، وتتلذذ به الأنفس.

لعلاج أمراض العيون وحمايتها من الطبيعة القاسية

"الأثمد" أو الكحل... تاريخ عريق في يوميات سكان تندوف

يعتبر الكحل أو الأثمد، من أقدم المواد التجميلية التي عرفها البشر، ويستخدم أيضًا لأغراض طبية، فقد استخدمه العرب وقدماء المصريين وبعض الشعوب القديمة الأخرى لعلاج أمراض العيون، وكان كلا من الأغنياء والفقراء قديمًا، يستخدمون الكحل لتجميل أعينهم، لكن الأثرياء قديمًا كانوا يصنعون صناديق مزخرفة مصنوعة من مواد ثمينة لحفظ الكحل، نظرًا لقيمته المرتفعة لديهم، وفي بعض الأوقات، كانت تؤخذ كميات صغيرة من الكحل، ويتم خلطها بدهون حيوانية، لتسهيل عمل الدهن.

وفي الثقافة الإسلامية، فإن الكحل من السنن التي أمرنا النبي عليه الصلاة والسلام بها، فقد ورد في الحديث الذي رواه ابن عباس، عن النبي عليه الصلاة والسلام قال: "اكتحلوا الأثمد، فإنه يجلي البصر وينبت الشعر"

الكحل عبارة عن مسحوق فائق النعومة، في الماضي، وكان عالي الجودة، يصنع عن طريق طحن الجالينا (كبريتيد الرصاص الثنائي) أو الستبنيت (كبريتيد الأنتيمون) - وكلاهما من السموم إذا تم ابتلاعها- ولكن يمكن أيضا صنعه من أسود الكربون أو أكسيد الحديد - وهي مواد غير ضارة، وتستعمل المرأة التندوفية، منذ القدم، الكحل للتزين وحماية العين من كل الأمراض

للكحل فوائد صحية عديدة للعيون، منها أنه يتم استخدامه لابقاء العين باردة ونظيفة، يزيد حجم العيون، يحسن الرؤية ويقوي العيون ويحميها من أشعة الشمس الضارة، يعالج دموع العين (التدفق) وألمها، يستخدم كمكياج رائع للعين، ويحميها من الغبار والثلج

يستخدم للوقاية والعلاج من أمراض التهاب الجفن، يستعمل للوقاية والعلاج من التراخوما، ويسمى أيضا بالرمد الحبيبي، وهي مرض تسببه الجراثيم، وقد يؤدي إلى فقدان البصر، كما يستخدم للوقاية والعلاج من مرض إعتام عدسة العين، للوقاية والعلاج من مرض التنكس البقعي، وهو مرض شائع لدى كبار السن، نتيجة ترقق البقعة ونقص وصول الدورة الدموية إليها، والبقعة هي الجزء الخلفي من العين، تتصل بشبكية العين كما يحسن من وظائف الأوعية الدموية الموجودة في العين، يستخدم للوقاية والعلاج من التهاب الملتحمة كونه مبيد للجراثيم، فهو يقتل الجراثيم التي تتجمع في شكل حمأة على جوانب العين، يمكن استخدامه لوقف النزيف في بعض الحالات، كما يعمل على خفض ضغط العين، ولهذه الفوائد الجمة، ازداد تمسك المرأة التندوفية بهذه المادة التجميلية التقليدية، بشكل لافت للنظر، خاصة في المناسبات والأفراح والأعياد

علاج رائحة الفم

من أجل التخلص من رائحة الفم وحدة نتن النفس يوصى بإتباع الخطوات التالية:-1فرك الأسنان بعد تناول الطعام يساعد على التخلص من رائحة الفم.-2تنظيف ما بين الأسنان بواسطة النصاح السني مرة واحدة كل يوم على الأقل.-3فرك اللسان وتنظيفه بالأدوات المعدة لذلك يساعدنا على التخلص من رائحة الفم الكريهة.-4تنظيف اللثة من أهم الاجراءات التي يجب إتباعها للتخلص من رائحة الفم الكريهة.-5الإكثار من شرب الماء يساعد أيضا في التخفيف أو التخلص من رائحة الفم.-6إستعمال فرشاة أسنان بحالة جيدة وغير مهترئة.-7الخضوع للفحص عند طبيب الأسنان بشكل دوري وثابت.-8مضغ البقدونس الطازج أو مص ملبس بطعم النعناع خال من السكر.

صحة من ذهبتك

رائحة الفم

رائحة الفم تنتشر بكثرة وبسبب إقبال الناس على المنتجات لعلاج هذه المشكلة تعج رفوف الحوانيت بمنتجات بطعم النعناع ومحاليل لغسل الفم ومستحضرات أخرى هدفها محاربة ومنع رائحة الفم الكريهة بشكل مؤقت.بعض أنواع الأغذية وبعض الأمراض وعادات معينة تشكل جزءا من العوامل وأسباب رائحة الفم الكريهة في حالات كثيرة.ويمكن تخفيف رائحة الفم الكريهة بواسطة المحافظة على نظافته وفي الحالات التي لا تساعد فيها طرق العناية والعلاج الشخصية على حل المشكلة.فمن المحبذ إستشارة طبيب الأسنان بهدف التأكد من عدم وجود مشكلة أكثر خطورة تسبب نتن النفس.كما يختلف نوع الرائحة المحددة الناجمة عن المرض تبعا لمصدر المشكلة وثمة عوامل عديدة تسبب رائحة الفم الكريهة من بينها بقايا فتات الطعام المتراكمة داخل الأسنان وحولها.كما يشكل تناول الأطعمة التي تحتوي على دهنيات متطايرة سببا إضافيا لنتن النفس وإنبعاث الرائحة الكريهة من الفم.

فنية لمشات

بطاقة دعوة لحفل التخرج

الأدوات:ورق مقوى أسود+خيوط قطنية+مقص+شريطة+ورق ملون+غراء.
الطريقة:-1لعمل القبعة قصي الورق المقوى على شكل مستطيل عرضه يساوي 9 سم وارتفاعه 2.5 سم.
-2قصي قطع مربعة الشكل طولها وعرضها 3.5 سم.
-3قصي المستطيل من الأعلى حتى يعطي الورقة الراحة أثناء لفها ولفي المستطيل لتحصلي على شكل دائري ثم الصقي أطرافه والصقي القطعة المربعة بالقطعة الدائرية لنحصل على قبعة.
-4قصي مجموعة من الخيوط القطنية والصقيها بطرف القبعة وأحضري ورقة واكتبي عليها الدعوة وقومي بلفها وربطها بالشريط وقومي بصنع وثيقة صغيرة واكتبي عليها بعض العبارات الجميلة وثبتي خلفها ورق مقوى أسود.
-5اثقبي الوثيقة وأدخلي فيها شريطة واربطيها بشريطة البطاقة وقومي بوضع القبعة في الأعلى.

بيتك الجميل

نصائح مهمة لربة المنزل

-1لإيقاف نزيف الجروح الناتجة عن الحلاقة إضغطي بكيس شاي على الجرح مباشرة لمدة لا تقل عن نصف دقيقة وستلاحظين أن الشاي قد ساعد في إيقاف النزيف وعجل في تجلط الدم.
-2مع إستخدام الفرن وارتفاع درجة الحرارة في البيت تجف النباتات المنزلية وتذبل أوراقها ولتجنب ذلك إلقي بمجموعة من أكياس الشاي المستعملة في إصيص النبات وستجدين أنها ستعمل على حفظ رطوبة التربة بعد ريها ولفترة زمنية طويلة ولن تذبل حتى وإن لم تقوم بسقيها يوميا.

سيدتي الأنيقة

أغزية ومشروبات تجعل رائحة جسمك أجمل

-1البهارات:أكثر ما يميز القرفة هو رائحتها التي تكسب إحساسنا رائحة أجمل وكذلك الهيل الأخضر فهو من العناصر المفضلة كمعطرات منعشة للفم.
-2الحمضيات:بعد أكل البرتقال نشعر بأن فمنا قد أصبح منتعشا ويمكن إستخدام القشور وبرشها لاضافة الرائحة العطرة للطعام.
-3الحليب:يعد الحليب عنصر مهم في تخفيف رائحة الثوم القوية سواء كان قليل الدسم أو كامل الدسم وهو يلعب دورا مهما في تحسين الرائحة.

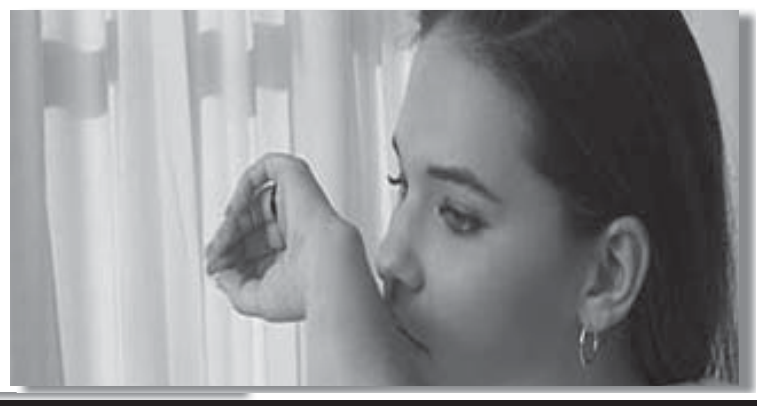

مفيد لصحتك

فوائد النعناع

-1يعتبر زيت النعناع من أكثر الزيوت الطيارة إستعمالا.
-2مضاد للمغص وله تأثير قوي في طرد الروائح من البطن.
-3فاتح للشهية ومزيل لعسر الهضم ويستعمل لمرضى الكوليرا والإسهالات.
-4يلعب دور كبير في رفع درجات الحرارة بداخل الجسم وإحداث التعرق.
-7يستعمل شاي النعناع في مرض خفقان القلب ويهدئ نوبات السعال الحاد المزعجة ويزيل نوبات الصداع والشقيقة ويزيل الدبغ الداكنة عن الجلد.
-8يوقف نوبات الأرق ويسهل النوم ويبيض لون البشرة.
-9يدر البول ويفتت الحصى والرمل.
-10يعتبر شربه ساخنا من أنجح الأدوية لمعالجة إضطرابات المرارة وهو يساعد على هضم الطعام ويطهر الجسم ويخفف من تشنجات العضلات ويعطي إحساسا بالبرودة.
-11حرق أوراقه في غرفة مغلقة يفيد في تخفيف حده الزكام.

أسماء ومعاني

أسماء بنات ومعانيها

-1تسنيم:معناه عين جارية في الجنة وماء في الجنة لا يناله إلا المقربون.
-2تقاء:العابدة الورعة التقية.
-3تقوى:معناه خوف إجتناب تقوى الله وطاعته.
-4تليدة:يعني الفتاة العريقة الأبية الكريمة.
-5تماضر:يعني الفتاة ذات العيش المضير أي الناعم والبيضاء واللبن الحامض الطيب والسناء والشكر.
-6تي:إسم ملكة فرعونية.
-7ثائرة:معناه الفتاة الهائجة الغاضبة الساخطة القوية التي تثأر لنفسها.
-8ثابتة:يعني الفتاة الدائمة المستقيمة والشجاعة المستقرة ومعناه الراسخة والصامدة ايضا.
-9ثناء:يعين الإطراء ومعناه المديح والحمد.

نفحات من الطب البديل

السواك

الأراك أو السواك عبارة عن شجيرة معمرة ذات أغصان غضة تتدلى عادة إلى الأسفل.يحتوي على الكلوريد والفلوريد والسيليكا وهي مواد تزيد من بياض الأسنان وطلاء الأسنان بمسحوق الأراك يجلو الأسنان ويقويها ويصلح اللثة وينقيها من الفضلات والجراثيم.ويستعمل منقوع جذور الأراك شربا لقتل أنواع البكتيريا في الأمعاء.أدخل الأراك في مستحضرات معاجين الأسنان لما له من فوائد صحية للفم تفوق ما إستحدث من أدوات وأدوية تستعمل في نظافة الفم وأن أول من أخبرنا بإستعماله هو نبينا محمد صلى الله عليه وسلم.

المطبخ الجديد

تارت الفواكه

المقادير:200 غرام زبدة2+ فنجان سكر+صفار بيضة+ملعقة فانيليا2+ كوب طحين2+ كوب حليب.
طريقة التحضير:-1نذوب السكر المطحون بالزبدة جيدا ثم نضيف صفار البيض والفانيليا والطحين ونعجنهم جيدا باليد ثم نمد العجينة في القالب ونثقبها بالشوكة وندخله الفرن.-2نغلي كوبين من السكر والحليب ثم نضيف تدريجيا البيضتان المخفوقتان مع ملعقتين طحين وملعقة الفانيليا ونضع الخليط فوق قالب التارت بعد أن ينضج ويبرد ونزينه بالفواكه.

الجمهورية الجزائرية الديمقراطية الشعبية
ولاية: باتنة دائرة: بريكة بلدية بريكة
مديرية التنظيم والتنشيط والشؤون الاجتماعية والثقافية مصلحة الشؤون الاجتماعية
مكتب الجمعيات رقم:11 /2024

وصل استلام التبليغ بتغيير الهيئة التنفيذية

طبقا لأحكام المادة 18 من القانون رقم:12/06 المؤرخ في 18 صفر1433هـ الموافق لـ12 يناير 2012 والمتعلق بالجمعيات ،تم هذا اليوم 28 /07 /2024 استلام مذكرة التعديلات المؤرخة في:17 /10 /2023 والمتعلقة بتغيير الهيئة التنفيذية لجمعية أولياء التلاميذ المسماة:

جمعية - أولياء التلاميذ لثانوية الشهيد معجوج العمري بريكة
المسجلة تحت رقم: 08 بتاريخ 17 /05 /2015
المقيمة:ثانوية الشهيد معجوج العمري بريكة
يترأسها السيد(ة):مباركي جلال
وبالتالي يجب القيام بإجراءات الإشهار وفقا لأحكام المادة 18 الفقرة 02 من القانون السالف الذكر.
أعضاء المكتب التنفيذي
المنتخب بتاريخ:17 /10 /2023

الرقم	الاسم و اللقب	الوظيفة
01	مباركي جلال	رئيس الجمعية
02	شياح يوسف	نائب رئيس
03	بصباص إبراهيم	أمين المال
04	هلالات نور الدين	مساعد أمين المال
05	رحماني ناجي	الكاتب العام
06	بن صالح مصطفى	مساعد الكاتب العام
07	حمحوم السعيد	عضو مساعد

رئيس المجلس الشعبي البلدي

ER- RAYA:26-09-2024

مكتب الأستاذة زيتوني رزيقة، محضرة قضائية بمجلس قضاء برج بوعريريج
الكائن مكتبها بحي 50 مسكن رأس الوادي - هاتف / فاكس: 22 22 63 035
إعلان عن بيع بالمزاد العلني لعقار مشارع بعد التأجيل و بأعلى عرض

- بمقتضى احكام المادة 749 من قانون الاجراءات المدنية والادارية . - بمقتضى القرار الصادر عن مجلس قضاء برج بوعريريج، الغرفة العقارية، بتاريخ 2023/02/16 رقم الفهرس 2023/00388 رقم الجدول 2022/01859 و الممهور بالصيغة التنفيذية المؤرخة في 2023/02/27 تحت رقم 23/.258. - و المصحح بموجب القرار التصحيحي الصادر بتاريخ 2023/10/19 فهرس رقم 23/01727. - بمقتضى تقرير خبرة الخبير الأستاذ اقموم كمال المحررة بتاريخ 2022/07/21 و المودعة بأمانة ضبط مجلس قضاء برج بوعريريج في 2022/09/05 تحت رقم 2022/143. - بمقتضى محضر إيداع قائمة شروط البيع الموثر عليها بتاريخ 2023/04/04 تحت رقم الجدول 23/33 ايداع رقم 23/104. - حيث تم تحديد جلسة الاعتراضات ليوم 2023/05/02 وانتهت إلى تسجيل اعتراض حسب الامر الصادر عن محكمة برج بوعريريج قسم البيوع العقارية (اعتراضات) بتاريخ 2023/05/09 تحت رقم 23/00395 و القاضي بما يلي: تحميل المعترضتان المصاريف القضائية مناصفة. **و الفاصل في القضية المنشورة بين كل من: الطالب:** طورش السعيد بن زواوي، الساكن(ة) ب/ حي عبد المومن شارع أ رقم 05 برج بوعريريج. **المطلوب ضدهم:** طورش كاملة بنت زواوي و من معها. - بمقتضى امر بتحديد جلسة لبيع عقار مشاع بالمزاد العلني الصادر عن السيد رئيس محكمة برج بوعريريج في 2023/11/29 تحت رقم 23/4256 و القاضي بتحديد جلسة البيع يوم 2024/01/02 و الموجلة ليوم **2024/10/08** باعلى عرض. * تعلن الاستاذة زيتوني رزيقة محضرة قضائية بأنه سيشرع في البيع بالمزاد العلني للعقار المشاع بين الأطراف اعلاه و المتمثل في قطعة ارض فلاحية صالحة للزراعة التقليدية تقع بالمكان المسمى "حسناوة" بلدية حسناوة تمثل مجموعة ملكية 106 قسم 31 دانرتها المدنية و العقارية مجانة و القضائية برج بوعريريج، و ولايتها برج بوعريريج، بها اشجار (حوالي 15 شجرة زيتون كبيرة، حوالي 39 شجرة زيتون صغيرة النشأة، حوالي 20 شجرة لوز)، مساحتها الإجمالية مقدرة بـ: 28 آر 97 سآر (2.897.00 م²) و هي ذات شكل هندسي غير منتظم. **الحدود:** يحد العقار من: الشمال: طريق ثم مجموعة ملكية 100، 101. الجنوب: مجموعة ملكية 107. الشرق: مجموعة ملكية 101، 103، 104، 105. الغرب: مجموعة ملكية 113، 112، 111، 110. * **السعر الافتتاحي يقدر بـ 1.978.950.00 دج (مليون و تسعمائة و ثمانية و سبعون ألف و تسعمائة و خمسون دينار جزائري 00 سنتيما) و هذا بعد التأجيل و بأعلى عرض. - يجرى المزاد يوم الثلاثاء الموافق لـ 2024/10/08 على الساعة العاشرة صباحا بقاعة الجلسات رقم 02 بمقر محكمة برج بوعريريج. - شروط البيع:** إضافة إلى البنود المذكورة في دفتر الشروط فان الراسي عليه المزاد يتحمل كافة المصاريف و الالتزام بدفع (5/1) خمس الثمن و المصاريف و الرسوم المستحقة فور رسو المزاد و يدفع المبلغ المتبقي في (08) أيام، و للاطلاع على دفتر شروط البيع الاتصال بامانة ضبط محكمة برج بوعريريج أو بمكتب المحضرة القضائية بالعنوان المذكور اعلاه.

المحضرة القضائية

ER- RAYA:26-09-2024

مكتب الأستاذة زيتوني رزيقة، محضرة قضائية بمجلس قضاء برج بوعريريج
الكائن مكتبها بحي 50 مسكن رأس الوادي - هاتف / فاكس: 22 22 63 035
إعلان عن بيع بالمزاد العلني لعقار مشارع بعد التأجيل و بأعلى عرض

- بمقتضى احكام المادة 749 من قانون الاجراءات المدنية والادارية . - بمقتضى القرار الصادر عن مجلس قضاء برج بوعريريج، الغرفة العقارية، بتاريخ 2023/02/16 رقم الفهرس 2023/00388 رقم الجدول 2022/01859 و الممهور بالصيغة التنفيذية المؤرخة في 2023/02/27 تحت رقم 23/.258. - و المصحح بموجب القرار التصحيحي الصادر بتاريخ 2023/10/19 فهرس رقم 23/01727. - بمقتضى تقرير خبرة الخبير الأستاذ اقموم كمال المحررة بتاريخ 2022/07/21 و المودعة بأمانة ضبط مجلس قضاء برج بوعريريج في 2022/09/05 تحت رقم 2022/143. - بمقتضى محضر إيداع قائمة شروط البيع الموثر عليها بتاريخ 2023/04/04 تحت رقم الجدول 23/32 ايداع رقم 23/105. - حيث تم تحديد جلسة الاعتراضات ليوم 2023/05/02 وانتهت إلى تسجيل اعتراض حسب الامر الصادر عن محكمة برج بوعريريج قسم البيوع العقارية (اعتراضات) بتاريخ 2023/05/09 تحت رقم 23/00395 و القاضي بما يلي: تحميل المعترضتان المصاريف القضائية مناصفة. **و الفاصل في القضية المنشورة بين كل من: الطالب:** طورش السعيد بن زواوي، الساكن(ة) ب/ حي عبد المومن شارع أ رقم 05 برج بوعريريج. **المطلوب ضدهم:** طورش كاملة بنت زواوي و من معها. - بمقتضى امر بتحديد جلسة لبيع عقار مشاع بالمزاد العلني الصادر عن السيد رئيس محكمة برج بوعريريج في 2023/11/29 تحت رقم 23/4256 و القاضي بتحديد جلسة البيع يوم 2024/01/02 و الموجلة ليوم **2024/10/08** باعلى عرض. * تعلن الاستاذة زيتوني رزيقة محضرة قضائية بأنه سيشرع في البيع بالمزاد العلني للعقار المشاع بين الأطراف اعلاه و المتمثل في قطعة ارض فلاحية صالحة للزراعة التقليدية تقع بالمكان المسمى "حسناوة" بلدية حسناوة تمثل مجموعة ملكية 104 قسم 31 دانرتها المدنية و العقارية مجانة و القضائية برج بوعريريج، و ولايتها برج بوعريريج، بها مسكن قديم مهدم مهجور و غير مزود بالكهرباء، غاز، ماء، مساحتها الإجمالية مقدرة بـ: 04 آر 75 سآر (475.00 م²) و هي ذات شكل هندسي غير منتظم. **الحدود:** يحد العقار من: الشمال: مجموعة ملكية 101. الجنوب: مجموعة ملكية 105، 106. الشرق: مجموعة ملكية 102. الغرب: مجموعة ملكية 103.
* **سعرها الافتتاحي يقدر بـ: 190.000.00 دج (مائة و تسعون ألف دينار جزائري 00 سنتيما)، و هذا بعد التأجيل و بأعلى عرض.**
* **يجرى المزاد يوم الثلاثاء الموافق لـ 2024/10/08 على الساعة العاشرة صباحا بقاعة الجلسات رقم 02 بمقر محكمة برج بوعريريج.**
- شروط البيع: إضافة إلى البنود المذكورة في دفتر الشروط فان الراسي عليه المزاد يتحمل كافة المصاريف و الالتزام بدفع (5/1) خمس الثمن و المصاريف و الرسوم المستحقة فور رسو المزاد و يدفع المبلغ المتبقي في (08) أيام، و للاطلاع على دفتر شروط البيع الاتصال بامانة ضبط محكمة برج بوعريريج أو بمكتب المحضرة القضائية بالعنوان المذكور اعلاه.

المحضرة القضائية

ER- RAYA:26-09-2024

مكتب الأستاذة زيتوني رزيقة، محضرة قضائية بمجلس قضاء برج بوعريريج
الكائن مكتبها بحي 50 مسكن رأس الوادي - هاتف / فاكس: 22 22 63 035
إعلان عن بيع بالمزاد العلني لعقار مشارع بعد التأجيل و بأعلى عرض

- بمقتضى احكام المادة 749 من قانون الاجراءات المدنية والادارية . - بمقتضى القرار الصادر عن مجلس قضاء برج بوعريريج، الغرفة العقارية، بتاريخ 2023/02/16 رقم الفهرس 2023/00388 رقم الجدول 2022/01859 و الممهور بالصيغة التنفيذية المؤرخة في 2023/02/27 تحت رقم 23/.258. - و المصحح بموجب القرار التصحيحي الصادر بتاريخ 2023/10/19 فهرس رقم 23/01727. - بمقتضى تقرير خبرة الخبير الأستاذ اقموم كمال المحررة بتاريخ 2022/07/21 و المودعة بأمانة ضبط مجلس قضاء برج بوعريريج في 2022/09/05 تحت رقم 2022/143. - بمقتضى محضر إيداع قائمة شروط البيع الموثر عليها بتاريخ 2023/04/04 تحت رقم الجدول 23/37 ايداع رقم 23/101. حيث تم تحديد جلسة الاعتراضات ليوم 2023/05/02 وانتهت إلى تسجيل اعتراض حسب الامر الصادر عن محكمة برج بوعريريج قسم البيوع العقارية (اعتراضات) بتاريخ 2023/05/09 تحت رقم 23/00395 و القاضي بما يلي: تحميل المعترضتان المصاريف القضائية مناصفة. **و الفاصل في القضية المنشورة بين كل من: الطالب:** طورش السعيد بن زواوي، الساكن(ة) ب/ حي عبد المومن شارع أ رقم 05 برج بوعريريج. **المطلوب ضدهم:** طورش كاملة بنت زواوي و من معها. - بمقتضى امر بتحديد جلسة لبيع عقار مشاع بالمزاد العلني الصادر عن السيد رئيس محكمة برج بوعريريج في 2023/11/29 تحت رقم 23/4256 و القاضي بتحديد جلسة البيع يوم 2024/01/02 و الموجلة ليوم **2024/10/08** باعلى عرض.
* **تعلن الاستاذة زيتوني رزيقة محضرة قضائية بأنه سيشرع في البيع بالمزاد العلني للعقار المشاع بين الأطراف اعلاه و المتمثل في قطعة ارض فلاحية صالحة للزراعة التقليدية تقع بالمكان المسمى "حسناوة" بلدية حسناوة تمثل مجموعة ملكية 112 قسم 31 دانرتها المدنية و العقارية مجانة و القضائية برج بوعريريج، و ولايتها برج بوعريريج، مساحتها الإجمالية مقدرة بـ: 27 آر 51 سآر (2.751.00 م²) و هي ذات شكل هندسي غير منتظم.**
الحدود: يحد العقار من: الشمال: طريق ثم مجموعة ملكية 113. الجنوب: مجموعة ملكية 111. الشرق: مجموعة ملكية 106. الغرب: مجموعة ملكية 117، طريق ثم 119.
* **سعرها الافتتاحي يقدر بـ: 962.850.00 دج (تسعمائة و اثنان و ستون ألف و ثمانمائة و خمسون دينار جزائري 00 سنتيما) و هذا بعد التأجيل و بأعلى عرض.**
- يجرى المزاد يوم الثلاثاء الموافق لـ 2024/10/08 على الساعة العاشرة صباحا بقاعة الجلسات رقم 02 بمقر محكمة برج بوعريريج.
- شروط البيع: إضافة إلى البنود المذكورة في دفتر الشروط فان الراسي عليه المزاد يتحمل كافة المصاريف و الالتزام بدفع (5/1) خمس الثمن و المصاريف و الرسوم المستحقة فور رسو المزاد و يدفع المبلغ المتبقي في (08) أيام، و للاطلاع على دفتر شروط البيع الاتصال بامانة ضبط محكمة برج بوعريريج أو بمكتب المحضرة القضائية بالعنوان المذكور اعلاه.

المحضرة القضائية

ER- RAYA:26-09-2024

مكتب الأستاذة زيتوني رزيقة، محضرة قضائية بمجلس قضاء برج بوعريريج
الكائن مكتبها بحي 50 مسكن رأس الوادي - هاتف / فاكس: 22 22 63 035
إعلان عن بيع بالمزاد العلني لعقار مشارع بعد التأجيل و بأعلى عرض

- بمقتضى احكام المادة 749 من قانون الاجراءات المدنية والادارية . - بمقتضى القرار الصادر عن مجلس قضاء برج بوعريريج، الغرفة العقارية، بتاريخ 2023/02/16 رقم الفهرس 2023/00388 رقم الجدول 2022/01859 و الممهور بالصيغة التنفيذية المؤرخة في 2023/02/27 تحت رقم 23/.258. - و المصحح بموجب القرار التصحيحي الصادر بتاريخ 2023/10/19 فهرس رقم 23/01727. - بمقتضى تقرير خبرة الخبير الأستاذ اقموم كمال المحررة بتاريخ 2022/07/21 و المودعة بأمانة ضبط مجلس قضاء برج بوعريريج في 2022/09/05 تحت رقم 2022/143. - بمقتضى محضر إيداع قائمة شروط البيع الموثر عليها بتاريخ 2023/04/04 تحت رقم الجدول 23/32 ايداع رقم 23/105. - حيث تم تحديد جلسة الاعتراضات ليوم 2023/05/02 وانتهت إلى تسجيل اعتراض حسب الامر الصادر عن محكمة برج بوعريريج قسم البيوع العقارية (اعتراضات) بتاريخ 2023/05/09 تحت رقم 23/00395 و القاضي بما يلي: تحميل المعترضتان المصاريف القضائية مناصفة. **و الفاصل في القضية المنشورة بين كل من: الطالب:** طورش السعيد بن زواوي، الساكن(ة) ب/ حي عبد المومن شارع أ رقم 05 برج بوعريريج. **المطلوب ضدهم:** طورش كاملة بنت زواوي و من معها. - بمقتضى امر بتحديد جلسة لبيع عقار مشاع بالمزاد العلني الصادر عن السيد رئيس محكمة برج بوعريريج في 2023/11/29 تحت رقم 23/4256 و القاضي بتحديد جلسة البيع يوم 2024/01/02 و الموجلة ليوم **2024/10/08** باعلى عرض. * **تعلن الاستاذة زيتوني رزيقة محضرة قضائية بأنه سيشرع في البيع بالمزاد العلني للعقار المشاع بين الأطراف اعلاه و المتمثل في قطعة ارض فلاحية صالحة للزراعة التقليدية تقع بالمكان المسمى "حسناوة" بلدية حسناوة تمثل مجموعة ملكية 119 قسم 31 دانرتها المدنية و العقارية مجانة و القضائية برج بوعريريج، و ولايتها برج بوعريريج، بها اشجار (حوالي 13 شجرة زيتون صغيرة النشأة، حوالي 02 أشجار كرم) يتوسطها طريق فلاحي غير معبد، مساحتها الإجمالية مقدرة بـ: 12 آر 33 سآر (1.233.00 م²) و هي ذات شكل هندسي غير منتظم. الحدود: يحد العقار من:** الشمال: طريق ثم مجموعة ملكية 117. الجنوب: مجموعة ملكية 222. الشرق: طريق غير معبد 112، 111. الغرب: مجموعة ملكية 118، 117، 124، 120. * **سعرها الافتتاحي يقدر بـ: 571.550.00 دج (خمسمائة و واحد و سبعون ألف و خمسمائة و خمسون دينار جزائري 00 سنتيما) و هذا بعد التأجيل و بأعلى عرض. - يجرى المزاد يوم الثلاثاء الموافق لـ 2024/10/08 على الساعة العاشرة صباحا بقاعة الجلسات رقم 02 بمقر محكمة برج بوعريريج. - شروط البيع:** إضافة إلى البنود المذكورة في دفتر الشروط فان الراسي عليه المزاد يتحمل كافة المصاريف و الالتزام بدفع (5/1) خمس الثمن و المصاريف و الرسوم المستحقة فور رسو المزاد و يدفع المبلغ المتبقي في (08) أيام، و للاطلاع على دفتر شروط البيع الاتصال بامانة ضبط محكمة برج بوعريريج أو بمكتب المحضرة القضائية بالعنوان المذكور اعلاه.

المحضرة القضائية

ER- RAYA:26-09-2024

الأستاذ بارة محمد محضر قضائي لدى محكمة بوقاعة
الكائن مكتبه بشارع الإخوة ماجن بوقاعة سطيف
الهاتف: 86 41 25 0550

إعلان عن بيع عقار بالمزاد العلني مع إنقاص العشر

طبقا للمادة 749، 750 من ق.إ.م.إ

لفائدة: مزارشي سمير بن مصطفى، الساكن بحي 300 مسكن CNEP عمارة ب 29 رقم 252 سطيف، مزارشي محمد بن مصطفى، الساكن بحي 100 مسكن تساهمي، طريق بجاية رقم 28 مدخل 03 الأوريسا سطيف. **من جهة.**
ضد: خنافي مسعودة بنت الطاهر، مزارشي فاروق، مزارشي سفيان، مزارشي رفيق، مزارشي مريم، مزارشي سهام، مزارشي كريمة، الساكنون جميعا بـ: 271 قطعة، شارع الشهيد دهيمي محمد رقم 193 الأوريسيا، سطيف. **من جهة ثانية.**
- بناء على الحكم الصادر عن محكمة سطيف، القسم العقاري، بتاريخ 2023/11/22 رقم الجدول 23/04764 رقم الفهرس 23/09588 و الممهور بالصيغة التنفيذية المؤرخة في 2024/02/28.
- بناء على قائمة شروط البيع، المودعة بأمانة ضبط محكمة سطيف بتاريخ 2024/05/26، تحت رقم 2024/70.
* **يعلن الأستاذ بارة محمد محضر قضائي لدى مجلس قضاء سطيف، بأنه سيتم البيع بالمزاد العلني بقاعة جلسات محكمة سطيف جلسة 2024/10/22 على الساعة 09:00 للعقار المعين كمايلي:** بناية كائنة بـ: تجزئة 271 قطعة شارع الشهيد دهيمي محمد رقم 193 الأوريسيا، سطيف، قسم 47 مجموعة ملكية 34 أوريسيا، سطيف، تتربع على مساحة 260 م². و تتكون من: طابق أرضي به مطبخ، صالون، 03 غرف، بهو، فناء، حمام، مرآب و حديقة، و طابق أول به 05 غرف، مطبخ، مرحاض، حمام و بهو.
* **السعر الافتتاحي للبيع بعد إنقاص العشر هو: سبعة و ثلاثون مليون و ستمائة و ستة و خمسون دينار جزائري (37.656.000.00 دج).**
- شروط البيع: إضافة إلى الشروط المذكورة في دفتر الشروط فان الراسي عليه المزاد يدفع حال انعقاد الجلسة خمس (5/1) الثمن و المصاريف و الرسوم المستحقة و يدفع المبلغ المتبقي في أجل أقصاه ثمانية (08) أيام، بأمانة ضبط المحكمة.
- لمزيد من المعلومات و للاطلاع على دفتر الشروط الاتصال بأمانة ضبط محكمة سطيف، أو مقر المحضر القضائي بالعنوان المذكور أعلاه.

المحضر القضائي

ER- RAYA:26-09-2024

حكم

مجلس قضاء: سطيف - محكمة: عين الكبيرة - القسم: شؤون الأسرة
رقم الجدول: 24/00615 - رقم الفهرس: 24/00792
تاريخ الحكم: 24/07/09

و لـــهـــذه الأســبـــاب

حكمت المحكمة حال فصلها في قضايا شؤون الأسرة علنيا، في أول درجة، حضوريا:
في الشكل: قبول إعادة السير في الدعوى بعد الخبرة.
في الموضوع: إفراغ الحكم الصادر عن محكمة عين الكبيرة - قسم شؤون الأسرة - بتاريخ 2024/02/27 رقم الفهرس 206 و اعتماد الخبرة المنجزة من قبل الخبير الطبي «زروال منير» المختص في الأمراض العقلية المودعة بأمانة ضبط المحكمة بتاريخ 2024/05/14 تحت رقم 70، و القضاء بالحجر على المدعى عليه في دعوى الرجوع «بولال محفوظ» المولود بتاريخ 1941/06/23 بسرج الغول ابن علي و بوشنين علجية، و تعيين زوجته المدعية في دعوى الرجوع «خربوش الويزة» مقدمة عليه للقيام برعايته و تسيير شؤونه و عليها مراعاة مصلحة المحجور عليه و ممارسة أعمال التقديم في الحدود المقررة قانونا لاسيما مراعاة مقتضيات قانون الأسرة، مع الأمر بنشر هذا الحكم بكل الطرق للإعلام و بالتأشير بالتقديم على هامش عقد ميلاد المحجور عليه بسعي من النيابة العامة.
- تحميل المدعية في دعوى الرجوع المصاريف القضائية بما فيها مصاريف الخبرة بمبلغ الفين دينار جزائري (2.000 دج)، و مبلغ الرسم القضائي للدعوى الأصلية و دعوى الحال بمبلغ إجمالي قدرة تسعمائة دينار جزائري (900 دج).
- بذا صدر الحكم و صرح به في الجلسة العلنية المنعقدة بالتاريخ المذكور أعلاه و وقعنا أصله نحن الرئيس و أمين الضبط.

ER- RAYA:26-09-2024

حكم

مجلس قضاء: سطيف - محكمة: عين الكبيرة - القسم: شؤون الأسرة
رقم الجدول: 24/00450 - رقم الفهرس: 24/00602
تاريخ الحكم: 2024/06/11

و لـــهـــذه الأســبـــاب

حكمت المحكمة حال فصلها في قضايا شؤون الاسرة علنيا في أول درجة حضوريا:
في الشكل: قبول إعادة السير في الدعوى بعد الخبرة.
في الموضوع: إفراغ الحكم الصادر عن محكمة عين الكبيرة قسم شؤون الاسرة بتاريخ 2024/03/05 رقم الفهرس 237 و اعتماد الخبرة المنجزة من قبل الخبيرة الطبية "اوساسي فطيمة" المختصة في الامراض العقلية المودعة بامانة ضبط المحكمة بتاريخ 2024/04/23 تحت رقم 65، و القضاء بالحجر على المدعى عليه في دعوى الرجوع "عباشة علاء الدين" المولود بتاريخ 2005/01/15 بعموشة ابن كمال و رضوان وهيبة و تعيين والدته المدعية في دعوى الرجوع "رضوان وهيبة" مقدمة عليه للقيام برعايته و تسيير شؤونه و عليها مراعاة مصلحة المحجور عليه و ممارسة اعمال التقديم في الحدود المقررة قانونا لاسيما مراعاة مقتضيات قانون الاسرة مع الامر بنشر هذا الحكم بكل الطرق للاعلام و بالتأشير بالتقديم على هامش عقد ميلاد المحجور عليه بسعي من النيابة العامة.
- تحميل المدعية في دعوى الرجوع المصاريف القضائية بما فيها مصاريف الخبرة بمبلغ الفين دينار جزائري (2.000 دج) و مبلغ الرسم القضائي للدعوى الاصلية و دعوى الحال بمبلغ اجمالي قدره تسعمائة دينار جزائري (900 دج).
- بذا صدر الحكم و صرح به في الجلسة العلنية المنعقدة بالتاريخ المذكور أعلاه و وقعنا اصله نحن الرئيس و امين الضبط.

ER- RAYA:26-09-2024

لكل إعلاناتكم
إتصلوا
مصلحة الإشهار
هاتف :
031 93 30 86
هاتف / فاكس
031 93 31 47

الكلمات السهمية رقم 3114

التخلي عن الشعور بالضغينة والمرارة

5	4	3	2	1

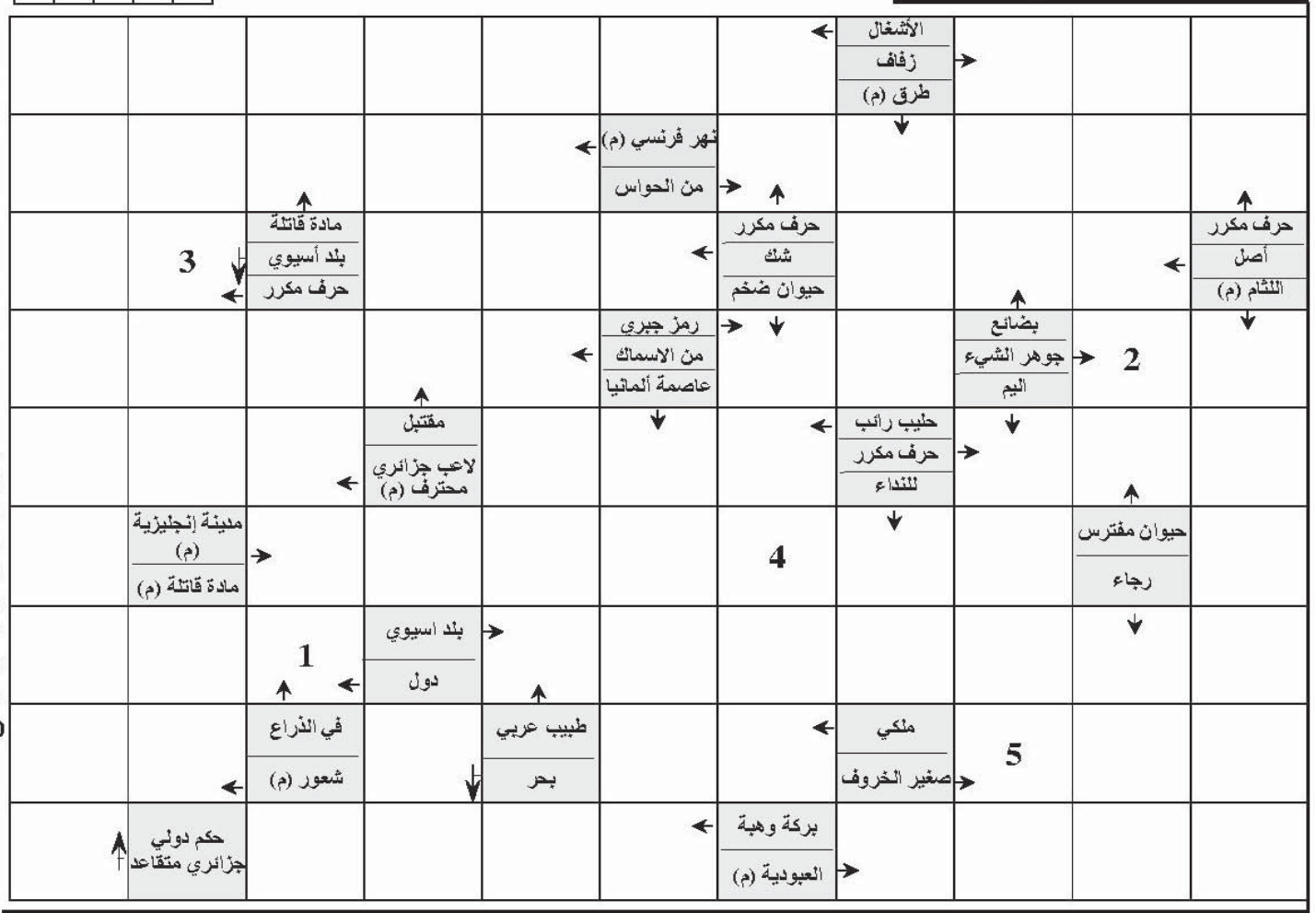

الكلمات المتقاطعة رقم 3114

أفقيـــا

1) ممثلة مصرية راحلة قامت بدور الأم في مسرحية العيال كبرت لمدة ثلاث سنوات 2) حاخام يهودي عراقي، مؤسس مذهب اليهودية القرائية 3) عكس الآخرة (م)، دلك 4) ضمير متصل، كراس (م) 5) للنداء، مدينة برتغالية (م) 6) أمم، من أصناف الفرق الرياضية (م) 7) بلد أسيوي (م)، صديق وفي 8) أسر، هرة 9) من زوجات سيدنا علي كرم الله وجهه 10) عاصمة افريقية، الرقيق أو المملوك.

عموديـــا

1) الحاجة إلى النوم، حرف مكرر، للنداء 2) من الألوان، من الأنبياء 3) آلة موسيقية (م)، القرد الكثير الشعر 4) عاصمة الضباب، عاصمة لاتينية 5) عكس الموجبة 6) ضمير المتكلم، حرف مكرر، مدينة مغربية 7) أرشد (م)، عاصمة أوروبية، جوهر الشيء 8) مطلب وسؤال (م)، ارتضى بالقليل 9) من قادة الولاية الرابعة التاريخية 10) حرف مكرر، بلد أسيوي

10	9	8	7	6	5	4	3	2	1	
										1
										2
			■							3
				■			■	■		4
■						■			■	5
						■				6
		■		■						7
			■		■				■	8
								■		9
					■					10

الأرقام المتقاطعة

■			6		■	5		
		7	■	2				■
			3	■				3
1					■	9		
	9	■				■	3	
■			1	■	6		■	
5	■	1	■	■			5	
				9	■			
			6	■	8			■
	4	■	9			■		
		8		■		9		
■				6	■			4

الأرقام الثلاثية

853 594 267
864 716 587
741 951 647
816 367 423

الأرقام الرباعية

9723 2587
9275 1549
6918 1964
4162 7841
5192 7857
4973 9823
8142 4362

الأرقام الخماسية

96853 97483
21386 58932
91246 91452
21856 14973
19843 13976

الأرقام السداسية

163278 526179
148697 312573
89613

سودوكو

ضع الأرقام من واحد إلى تسعة ضمن الخانات بحيث لا يتكرر الرقم في كل مربع كبير وفي كل خط أفقي أو عمودي

		5		8		4	6	
	9		3		4			
8				5		3		9
	8		5		6		7	
		3		1		2		6
1	6		8		7		5	
2		9		6		8		5
	5		1		8		3	
7		8			5			1

علامات في الدوائر

ضع إحدى علامات الحساب (الجمع، الطرح، الضرب والقسمة) في الدوائر التي تفصل بين الأرقام لكي تحصل على النتيجة المدونة في آخر الخانة، وذلك بدون استخدام أية علامة أكثر من مرة واحدة

12	○	9	○	6	○	3	○	12	=	30
32	○	4	○	8	○	6	○	5	=	30
136	○	8	○	14	○	8	○	6	=	30
34	○	12	○	4	○	2	○	3	=	30

حلول العدد السابق

الأرقام المتقاطعة

7	4	8	3	2	6	■	5	9	2
1	9	3	■	7	5	8	2	6	3
6	2	5	1	8	9	■	7	3	5
9	8	2	3	■	1	5	7	■	9
■	1	5	8	6	■	4	3	2	7
3	9	■	■	5	2	6	■	1	■
8	■	6	1	7	3	■	9	5	8
2	7	3	■	9	5	8	1	3	6
1	5	9	2	■	6	7	4	■	3
■	2	8	9	1	■	3	6	4	1
4	6	1	■	3	8	9	2	7	4
9	3	7	6	2	4	■	5	8	9

الكلمات المتقاطعة

	10	9	8	7	6	5	4	3	2	1
1	■	ف	ي	ر	ش	ل	ا	ي	ل	ع
2	ل	ا	م	ج	■	ي	ل	■	ا	ي
3	ح	ر	■	ا	ل	م	ن	ت	خ	ب
4	د	س	ا	■	م	ا	م	ت	■	و
5	■	ا	ل	س	■	■	س	■	د	د
6	ب	ل	ح	■	ف	س	ا	ل	ا	■
7	■	ا	ر	ف	ي	ا	■	د	ي	ق
8	ع	■	ي	ر	ج	م	ل	ا	■	ر
9	ا	ر	ل	ا	ي	■	م	ج	م	ل
10	د	و	ي	ق	■	س	ا	م	ل	ا

سودوكو

3	4	2	5	9	7	8	6	1
8	5	9	2	1	6	7	3	4
1	6	7	4	3	8	9	2	5
5	2	1	7	6	9	3	4	8
4	3	6	8	2	1	5	7	9
7	9	8	3	5	4	6	1	2
9	1	3	6	8	2	4	5	7
6	8	4	1	7	5	2	9	3
2	7	5	9	4	3	1	8	6

الكلمة السهمية : تيار

الهرم العددي

1078
589 489
319 270 219
169 150 120 99
104 65 85 35 64

علامات في الدوائر

21 + 13 - 26 x 8 / 4 = 16
30 / 3 - 8 + 2 x 4 = 16
45 + 110 - 7 / 37 x 4 = 16
16 + 14 / 3 - 6 x 4 = 16

الهرم العددي

أملأ هذا الهرم بحيث يكون مجموع كل مربعين متجاورين يساوي عدد المربع الذي يعلوهما

574 594
137 137
82 84 62

حتى لاننسى

كيف نظر الغرب إلى الثورة الجزائرية؟

عبر كتب ومجلات ومقالات صحفية " مفاهيم مغلوطة يجب ان تصحح "

جمعها : خليل وحشي

بعض الثورات تولد صغيرة ثم تكبر، ولكن هناك ثورات تمثل الاستثناء ومنها الثورة الجزائرية التي ولدت كبيرة وذلك بناء على شهادات كثير من المؤرخين الغربيين، وبناء أيضا على الشهادات التي دونت على صفحات كثير من الصحف العالمية، ولعله من المفيد أن أستهل هذا المقال بما جاء في الموسوعة البريطانية وهي من الموسوعات الأكثر دقة لما تتميز به مادتها من عمق وإحاطة بجذور المسألة التي تناولها.

جاء في الموسوعة البريطانية عن الثورة التحريرية بعد ترجمته إلى العربية: "الحرب الجزائرية، وتسمى أيضا حرب الاستقلال الجزائرية (1954-1962) هي حرب من أجل استقلال الجزائر عن فرنسا، بدأت الحركة من أجل الاستقلال خلال الحرب العالمية الأولى (1914-1918) واكتسبت زخما بعد أن لم تتحقق الوعود الفرنسية بحكم ذاتي أوسع في الجزائر بعد الحرب العالمية الثانية (1939-1945).

في عام 1954، بدأت جبهة التحرير الوطني (FLN) حرب عصابات ضد فرنسا وسعت للحصول على اعتراف دبلوماسي في الأمم المتحدة لتأسيس دولة جزائرية ذات سيادة، على الرغم من أن المقاتلين الجزائريين عملوا في الريف - لا سيما على طول حدود البلاد - إلا أن القتال الأكثر خطورة وقع في الجزائر وحولها، حيث شن مقاتلو جبهة التحرير الوطني سلسلة من الهجمات الحضرية العنيفة التي عرفت باسم معركة الجزائر (1956-1957)، تمكنت القوات الفرنسية (التي زادت عن 500000 جندي) من استعادة السيطرة ولكن فقط من خلال إجراءات وحشية، وقضت ضراوة القتال على الإرادة السياسية للفرنسيين لمواصلة الصراع،

في عام 1959، أعلن شارل ديغول أن الجزائريين لهم الحق في تقرير مستقبلهم، على الرغم من الأعمال الإرهابية التي قام بها الجزائريون الفرنسيون ضد الاستقلال ومحاولة الانقلاب في فرنسا من قبل عناصر من الجيش الفرنسي، تم توقيع اتفاقية في عام 1962، وأصبحت الجزائر مستقلة".

لديّ بعض التحفظات على ما جاء في الموسوعة البريطانية، ومن هذه التحفظات، استخدامها لمصطلح حرب العصابات هكذا بالمطلق، ومن المعروف أن هذا النوع من الحرب يمتاز بالعشوائية وعدم التنظيم وهو ما يخالف الأسلوب المنظم الذي اعتمدته الثورة الجزائرية، ومن هذه التحفظات أيضا التي أسجلها على الموسوعة البريطانية وعلى غيرها استخدام مصطلح "الاستقلال"، فمن المعلوم في الاستخدام اللغوي والاصطلاحي لمصطلح الاستقلال بأنه يعني الانفصال عن أصل معلوم بحيث يكون العنصر المنفصل كيانا مستقلا قائما بذاته، وهذا المعنى لا يصح في وصف الغاية التي عملت لها الحركة الثورية على امتدادها التاريخي إلى الثورة التحريرية.

فالجزائر لم تكن ولن تكون يوما جزءا من فرنسا حتى تستقل عنها بل كيان جزائري مستقل جغرافيا وتاريخيا وحضاريا وحتى شعوريا عن فرنسا، ولهذا أرى بأنه ينبغي الكف عن استخدام مصطلح "الاستقلال" واستخدام بدله مصطلح التحرير، ومن هذه التحفظات أيضا الزعم بأن غاية الجزائريين قبل ثورة أول نوفمبر 1954 هو الحصول على حكم ذاتي فلما لم تستجب فرنسا لذلك، لم يجد الجزائريون بدا من محاربتها بقوة السلاح.

لم تكن المطالبة بالحكم الذاتي واردة في فلسفة الثورة الجزائرية لأن هذا يعني بطريقة غير مباشرة التسليم لفرنسا الاستعمارية باحتلالها للجزائر، صحيح أن هناك من كان يسعى لذلك ولكن هؤلاء كانوا فئة معزولة ولم يكونوا يمثلون المجتمع بل كانوا يمثلون مجموعات غلبت عليها ثقافة أن الاحتلال قدر محتوم ولا يمكن للجزائريين الاستمرار في مقاومة القدر وأن الأفضل والأسلم لهم القبول بحكم ذاتي ولو في رقعة محدودة من أجل التحرر من ربقة الاستعمار الفرنسي والعيش في سلام.

قرأت في مجلة "Conflictology" التي تصدرها جامعة UniversitatOberta de Catalunya مقالا لـ Miquel Calçada (2012) بعنوان: "Analysis of the Algerian War of Independence: Les Événements، a Lost Opportunity for Peace وترجمته إلى العربية: "تحليل حرب الاستقلال الجزائرية: الأحداث، الفرصة الضائعة للسلام". ويسلط هذا المقال الضوء على الأحداث الدموية التي حدثت في سطيف وقالمة وخراطة التي كانت مددا معنويا ساعد على رفض فكرة السلام الاستعمارية المزيفة ونهج أسلوب التحرير، وهو ما تجسد في بيان أول نوفمبر 1954، ومما جاء حول هذا الموضوع: "كان المجتمع الجزائري قبل الأحداث (أحداث 8 ماي 1954) مجتمعا مطلقا، متسامحا ومسالما.

كان مفهوم السلام السلبي ينطبق على المجتمع الجزائري انطباقا كليا، إنها حالة المجتمع الذي يوصف بأنه لا يفكر في العنف الجسدي ولا في انتهاج أسلوب القسوة في العلاقات مع المحتل ولا في تكريس العنف المؤسساتي، لأن هذا المجتمع كان غارقا في فقر مدقع وكانت هناك قناع راسخة لدى الغالبية العظمى من الجزائريين بأن الحالة التي يعيشونها هي الطريقة "القدرية" التي تسير بها الأمور". ويضيف المقال: لكن كيف تحول المجتمع الجزائري المسالم إلى مجتمع ميال إلى الصراع العنيف؟ هناك إجابات كثيرة عن هذا السؤال، منها أن الهوية الوطنية تشكل مقوما مقدسا في مخيلة الشعب الجزائري وطالما أنها - أي الهوية - في هذه المرتبة من التقديس فإنه لا يمكن التنازل عنها بأي حال من الأحوال وهو ما دفع الجزائريين إلى انتهاج الأسلوب الثوري.

هناك مغالطات تاريخية كثيرة، وقع فيها كاتب المقال ومنها: تسويق فكرة أن المجتمع الجزائري كان مجتمعا متسامحا ومسالما بالمطلق وأن هذه العقلية المتسامحة والمسالمة كانت تسيطر على عقول غالبية الجزائريين وأن الأحداث التي حدثت هي التي جعلت الجزائريين يتحولون من خيار السلام السلبي إلى خيار العمل المسلح، هذا الكلام يعني ببساطة إنكار أعمال المقاومة الشعبية في مراحلها المختلفة، فالقبول بالسلام والاستعمار جاثم على صدور الجزائريين أمر لا يستقيم في المنطق الثوري والديني والقيمي والهوياتي، إنه لا سلام مع المستعمر ولا هدنة مع المراوغ ولا تسامح مع المغتصب، هذه هي العقيدة التي آمن بها الجزائريون إلى أن جاء الوقت المعلوم وهو وقت اندلاع الثورة التحريرية التي قطعت الشك باليقين وأثبت أن ما أخذ بالقوة لا يسترد إلا بالقوة وأن الحريات تؤخذ ولا تعطى كما قال الشاعر أحمد شوقي: وللحرية الحمراء باب بكل يد مضرجة يدق.

إن وقوع الكاتب في هذه المغالطات - إذا أحسنا الظن به - يعود بالدرجة الأولى إلى عدم رجوعه لتأكيد المعلومة التاريخية إلى المصادر التاريخية الموثقة والاكتفاء ببعض المصادر الفرنسية التي أغلبها من الأرشيف الفرنسي الذي هو تجسيد حرفي للرؤية الفرنسية المستوحاة من المحاضر الأمنية والعسكرية.

ومن المغالطات الكبرى التي وقع فيها كاتب المقال حديثه عن قيادة الأفلان على أنها قيادة ثورية وسياسية معزولة عن الإرادة الشعبية في حين أن هذه القيادة كانت تمثل صوت الشعب وأنها لم تتصرف خارج هذه القناعة بدليل أن بيان أول نوفمبر وهو الوثيقة المرجعية للثورة التحريرية قد أكد على أن ثورة التحرير المباركة في 1954 لم تكن إلا ثمرة واستجابة للتضحيات الجسام التي بذلها الشعب الجزائري عبر مراحله التاريخية وعبر ثوراته الشعبية المختلفة.

ويحاول كاتب المقال أن يستدرك المغالطات التي وقع فيها بالتأكيد في موضع آخر على "أن الثورة الجزائرية لم يكن لها زعيم قوي واحد ولكن كان لها كثير من الزعماء الكبار الذين تجمعهم قيادة قوية، وكان العديد منهم في عمر الشباب ويمتلكون رؤية ووجهات نظر جديدة في فلسفة التغيير الثوري والاجتماعي، ومن هؤلاء بن بلة، عبان رمضان، محمد بوضياف، ديدوش مراد والعربي بن مهيدي وياسف سعدي".

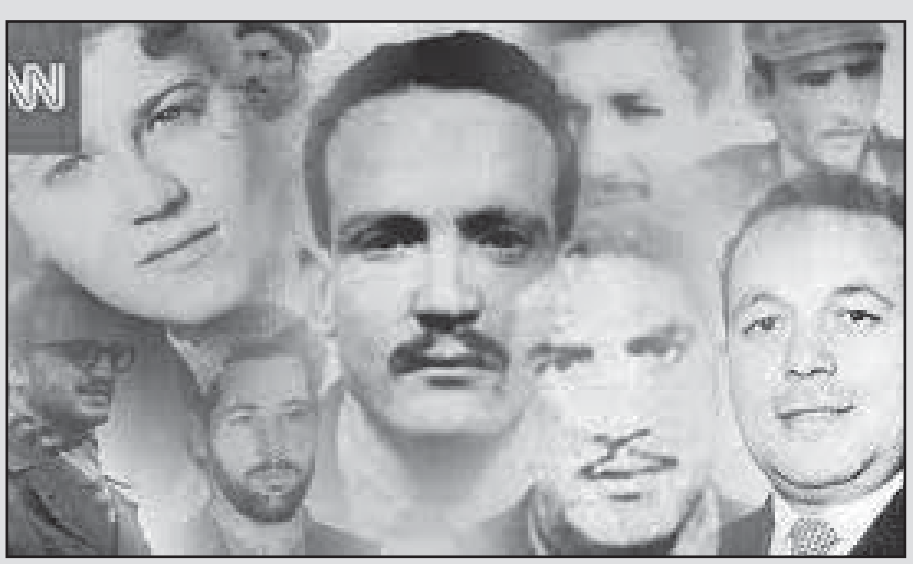

الذكرى ال70 لاندلاع الثورة التحريرية:

وزارة الثقافة تسطر برنامجا ثقافيا وفنيا وفكريا

سطرت وزارة الثقافة والفنون برنامجا ثقافيا وفنيا وفكريا في إطار التحضير لإحياء الذكرى ال70 لاندلاع الثورة التحريرية المجيدة يتضمن تنظيم ملتقيات حول السينما والذاكرة وأدب المقاومة وعروض فنية وأوبيرالية ومعرض للفن التشكيلي، حسب ما أفاد به يوم الإثنين بيان للوزارة.

وأوضح البيان أنه في إطار التحضير للذكرى الـ70 لثورة الفاتح من نوفمبر المجيدة "أشرفت وزيرة الثقافة والفنون، صورية مولوجي بمقر الوزارة، على جلسة عمل مع مديري المؤسسات تحت الوصاية، بحضور إطارات من الوزارة، للوقوف على مدى تقدم التحضيرات الخاصة بالفعاليات الفنية والثقافية والفكرية المتعلقة بالاحتفاء بهذه الذكرى التاريخية والتي يوليها رئيس الجمهورية، السيد عبد المجيد تبون، عناية كبيرة وحرصا شديدا على إعطائها الزخم الذي تستحقه عبر برنامج يسمو إلى عظمة الحدث الوطني".

وذكر البيان أن السيدة مولوجي "أسدت توجيهاتها بخصوص إنجاز المشاريع المسجلة في إطار البرنامج الاحتفالي، وضرورة تكثيف الجهود بالتنسيق مع كافة المؤسسات المكلفة بإعداد المحاور الثقافية والفنية والاستعراضات الخاصة بهذا اليوم التاريخي، حيث يشمل هذا البرنامج تنظيم الملتقى الدولي الثاني "المقاومة الثقافية في الجزائر خلال الثورة التحريرية"، تحت عنوان "السينما والذاكرة"، من تنظيم المركز الجزائري لتطوير السينما، وأيضا الملتقى الوطني حول أدب المقاومة في الجزائر "الثقافة في مواجهة الخطاب الكولونيالي"، من تنظيم المركز الوطني للكتاب.

وأشار البيان أيضا إلى "إنتاج وتوزيع ثمانية أعمال مسرحية كبرى من طرف المسرح الوطني محي الدين بشطارزي ومسارح جهوية، وهي أعمال تسلط الضوء على نضال الشعب الجزائري وكفاحه ضد الاستعمار الفرنسي، وكذا عرض فني بعنوان "ثمن الحرية" من إنتاج أوبرا الجزائر، والذي سيتعرف من خلاله الجمهور على دور الفنان والمثقف الجزائري وتضحياته إبان الثورة التحريرية.

كما سيتم تنظيم حفل أوبيرالي بعنوان "ملحمة الرمال" من إنتاج ديوان رياض، وبرمجة جولات فنية عبر العديد من الولايات من تنظيم الديوان الوطني للثقافة والإعلام، وكذا معرض للفنون التشكيلية بعنوان "بانوراما الفن التشكيلي الجزائري (1954-2024)"، من تنظيم قصر الثقافة مفدي زكريا.

كتاب مدافع آية اللّه:
قصة إيران والثورة بقلم محمد حسنين هيكل

هذا الكتاب كُتب في أول الأمر باللغة الإنجليزية، ثم تم نشره باللغة العربية بعدما ترجمه المبدعين "عبد الوهاب المسيري" و "شريف خاطر" اللذان حافظا على مُراد الكاتب من كل جملة، وحافظا أيضا على تماسك النص وقوته ببراعة قل أن تجد لها نظير.

يتحدث هذا الكتاب على الثورة الإيرانية، بداية من عهد حكم الشاه الإيراني وصولا إلى وصول الخميني للحكم وتمكنه من مقاليد السلطة وإدارة البلاد.

ولكي يستوعب القارئ سبب الثورة الإسلامية في إيران، فقد اضطر هيكل أن يستعرض الفترة التي سبقت الثورة وما حدث بها من تدخلات من العالم الغربي الذي استباح مواردها وأرضها، وكذلك أورد ردود فعل الشعب على هذه التدخلات في شئون البلاد.

وقد استطاع هيكل توثيق أحداث الثورة الإسلامية بشكل مهني واحترافي، فقد ذكر أنه أُتيح له أن يطلع على وثائق مهمة من رؤساء وزارات ووزراء داخلية وخارجية وسفراء ورؤساء مخابرات وغيرهم.

ويُعد هذا الكتاب مرجعية هامة لكل قارئ يريد أن يطلع على مراحل الثورات كشكل عام، وعلى تاريخ ثورة إيران الإسلامية بشكل خاص اطلاعًا موثقا بالدليل.

مؤلف الكتاب محمد حسنين هيكل ولد محمد حسنين هيكل في الثالث والعشرين من شهر سبتمبر عام 1923م في مدينة القاهرة المصرية. التحق بالجامعة الأمريكية وهناك أتم دراسته الجامعية، ثم بدأ عمله في الصحافة عام 1942م في عمر مبكر.

وقد مارس الصحافة بشكل ناجح فور بدء عمله كمحرر تحت التمرين في قسم الحوادث بجريدة "الإيجيبشيان جازيت"، ثم انتقل إلى القسم الألماني.

وفي عام 1955م، تزوج هيكل من "هدايات علوي تيمور". وحصلت السيدة هدايات زوجته على ماجستير في الآثار الإسلامية.

لديه من الأبناء ثلاثة هم: علي ويعمل طبيب أمراض باطنة وروماتيزم، وأحمد ويعمل كرئيس مجلس إدارة لشركة القلعة للاستثمارات المالية، وحسن ويعمل كرئيس مجلس إدارة لمجموعة "هيرميس" المالية المعروفة.

ثقافية أوراق

يعدها سمير .ب

رواية "Held"
للكندية آن مايكلز تصل للقائمة القصيرة لجائزة البوكر البريطانية

تبدأ الرواية بمشهد انتهاء معركة في العام 1917 بالقرب من نهر أيسن، حيث يرقد جون في أعقاب انفجار، غير قادر على الحركة أو الشعور بساقيه، يكافح من أجل تركيز أفكاره، واستعادة ذكرياته التي بدأت تمر أمام عينيه.

وفي العام 1920، عاد جون من الحرب إلى شمال يوركشاير، بالقرب من نهر آخر، على قيد الحياة، ولكن ليس كاملا. اجتمع مع هيلينا، وهي فنانة، وأعاد فتح عمله في التصوير الفوتوغرافي، ويسعى إلى الحفاظ على العيش. لكن الماضي ينفجر بإصرار في الحاضر، حيث تبدأ الأشباح بالظهور في حياته التي لا يستطيع فهم رسائلها، وتمتد قصته خلال أربعة أجيال.

من هي آن مايكلز

آن مايكلز روائية وشاعرة كندية. تُرجمت كتبها إلى أكثر من 50 لغة. ولدت آن مايكلز في العام 15 أبريل 1958، وهي شاعرة وروائية كندية، ترجمت أعمالها ونشرت في أكثر من 45 دولة، وحصلت كتبها على عشرات الجوائز الدولية، بما في جائزة «أورانج»، و«الجارديان» للخيال، و«الكومنوث» للشعر.

فازت مايكلز بعشرات الجوائز الدولية، بما في ذلك جائزة أورانج، وجائزة الجارديان للرواية، وجائزة لانان للرواية. ومن بين العديد من الأوسمة الأخرى، فهي زميلة في جوجنهايم، وحصلت على درجات فخرية، وعملت كشاعرة تورنتو. تم تحويل روايتها Fugitive Pieces إلى فيلم روائي. تشمل أحدث كتبها All We Saw وInfinite Gra-dation وRailtracks (كتبت بالاشتراك مع جون بيرجر الحائز على جائزة بوكر عام 1972). في عام 2020، تم اختيار روايتها Fugitive Pieces كواحدة من 100 رواية شكلت العالم على بي بي سي.

لحماية التراث الثقافي المادي واللامادي، مولوجي

تعلن تنصيب اللجنة المتعددة القطاعات المكلفة بتجسيد ورقة الطريق

أشرفت وزيرة الثقافة والفنون، صورية مولوجي، الثلاثاء بالجزائر العاصمة، على تنصيب اللجنة المتعددة القطاعات المكلفة بتجسيد ورقة الطريق لحماية التراث الثقافي المادي واللامادي الجزائري والتصدي لمحاولات السطو والاستيلاء عليه باعتباره جزءا من الذاكرة الوطنية.

وقامت وزيرة الثقافة والفنون، بقصر الثقافة مفدي زكرياء، وبتكليف من الوزير الأول، السيد نذير العرباوي، بتنصيب اللجنة الوطنية المتعددة القطاعات على مستوى وزارة الثقافة والفنون والتي "ستعنى بوضع وتجسيد ورقة طريق عملياتية لحماية التراث الثقافي المادي وغير المادي وحمايته من كل محاولات السطو والاستيلاء عليه بغير وجه حق، وكذا المحافظة عليه باعتباره جزءا من الذاكرة الوطنية والأمن القومي"، مشيرة أن هذه اللجنة "ستقوم من خلال المحاور الكبرى للاستراتيجية التي سنعمل على تعزيزها وإدخالها حيز التنفيذ في أقرب الآجال، وستعمل بالدرجة الأولى على تحيين الترسانة القانونية".

وأبرزت في هذا الصدد، بأن "مسودة تحيين القانون -0498 المتعلق بحماية التراث الثقافي تكاد تكون جاهزة، وقد اتضح بعد الاشتغال عليها منذ سنة في إطار ورشة وطنية أننا سنخرج بقانون جديد بعد أن تجاوزت التعديلات 50 بالمائة في هذا النص، بحكم الأعراف التشريعية"، مشيرة في السياق بأن هناك "عديد المراسيم التنفيذية لحماية التراث والممتلكات الثقافية ناهيك عن إنشاء قطاعات محفوظة وفتح دعوة لتصنيف 45 معلما أثريا وتاريخيا في الآونة الأخيرة".

هذه اللجنة التي تضم عديد القطاعات الوزارية مثل وزارة الشؤون الخارجية والتربية والتعليم العالي والاتصال والسياحة إلى جانب المجلس الأعلى للشباب والمرصد الوطني للمجتمع المدني وكذا الأسلاك الأمنية والعسكرية، ستعمل أيضا -وفق الوزيرة- على "ردع كل محاولات الاستيلاء على التراث الثقافي والعمل على استرجاعه من خلال التعاون الدولي وانخراط الجزائر في الاتفاقيات الدولية التي لم تنخرط فيها بعد، ومن خلال العمل والتنسيق الحثيث مع وزارة الخارجية لتفعيل دور الجالية الوطنية بالخارج لتثمين التراث الثقافي الجزائري في مختلف المناسبات الدينية والوطنية وغيرها من الفعاليات الثقافية".

بالمدرسة الوطنية العليا للعلوم الإسلامية "دار القرآن جامع الجزائر يفتتح الموسم الجامعي الجديد

أشرف عميد جامع الجزائر، محمد المأمون القاسمي الحسني، رفقة وزير التعليم العالي والبحث العلمي، كمال بداري، الثلاثاء بجامع الجزائر، على افتتاح السنة الجامعية 2025/2024 بالمدرسة الوطنية العليا للعلوم الإسلامية "دار القرآن".

وفي كلمة له بالمناسبة، أوضح عميد جامع الجزائر أن الهدف الرئيسي من مسابقة ما بعد التدرج التي نظمتها "دار القرآن" هو "الحرص على أن تنبثق منها نخبة في التخصصات التي تقدمها المدرسة تتبوأ مقامات علمية مرموقة".

وأضاف أن المدرسة الوطنية العليا للعلوم الإسلامية "حرصت على تكوين النخبة في طور الدكتوراه ب 4 سداسيات لينتقل بعدها الطلبة للتفرغ لإعداد أطروحاتهم"، إلى جانب شرط استكمال حفظ القرآن الكريم.

إعلان هام

إلى جميع المواطنين /

لطرح كل انشغالاتكم اليومية والمستقبلية والهادفة إلى التنمية .وهذا لنشرها على صفحة الجريدة والفايسبوك بغرض إحاطة المسؤولين بها.يمكن لكم مراسلتنا عبر ما يلي:
البريد / جريدة الراية (الهلال للصحافة)،ص.ب رقم:RP150 - باتنة05000
الهاتف / 0663.76.72.96 - 0771.38.81.33
الفاكس/ 033.85.67.49
البريد الالكتروني: errayajournal@gmail.com

المواطن يريد..!

قرية الشيحات بلدية أولاد عوف بباتنة

المطالبة بربط سكناتهم بالكهرباء والغاز وانجاز الانارة العمومية

يطلب سكان قرية الشيحات ببلدية اولاد عوف دائرة عين التوتة ولاية باتنة ، بأخذ مطالبهم التنموية بعين الاعتبار التي ضلت حبيست الادراج لوقت طويل من زمن متكبدين عناء هذا التماطل في انجاز المشاريع ، رغم شكاويهم المتكررة حسبهم ورغم الوعود بتسوية وضعيتهم من قبل المسؤولين ، الا ان مطالبهم لم تجسد على ارض الواقع لحد الساعة .

هذا وتتمثل هذه المطالب في تحيين مشروع ربط سكناتهم بالكهرباء والغاز رغم توفر شبكة التوصيل بالقرية ، حيث يعتمد هؤلاء على طرق بديلة كمولدات الكهرباء والتوصيلات العشوائية اما عن الغاز فبقارورات البوتان التي تفتقد في بعض الاحيان خاصة في فصل الشتاء ، السكان أكدوا لنا بأنهم تقدموا بطلبات عديدة أنهم طالبوا في عديد المرات شكوى رسمية للجهات المعنية للإنطلاق في مشروع ربط المنازل بتلك المواد الطاقوية إلا أن شكواهم قابلها بالصمت دون تسجيل أي انجاز .

ويضيف هؤلاء ان لجنة الإحصاء قامت بعد المنازل قصد ربطها ما يشير الى ان معاناة الساكنة وصلت لدى المسؤولين ما يطرح علامة استفهام كبيرة لماذا لم يشرعوا في الانجاز للحد من معاناة الساكنة ؟ كما ان الانارة العمومية بالمنطقة منعدمة تماما هذا الذي جعلهم يتعرضون للسرقة من خلال السطو على منازلهم مستغلين الضلام الدامس الذي سهل عليهم المهمة ، بالاضافة الى وجود صعوبة كبيرة في النهوض باكرا قصد اداء صلاة الصبح خاصة من طرف كبار السن ، وحسب السكان الذين تكلموا مع المنتخبون المحليون واكدوا لهم على تسجيل مشروع الانارة العمومية بالمنطقة في انتظار تعيين مقاولة الانجاز.

هذا ويأمل سكان قرية الشيحات بنظر لمطالبهم التي تعتبر بسيطة مقارنة ببلديات اخرى التي شهدت تنمية كبيرة في ظل الحرمان الذي يعيشه هؤلاء ، رغم توصيات رئيس الجمهورية في المجال الطاقوي الذي يعتبر حق لا مساس فيه .

الأمن والمواطن..؟

الدرك الوطني بأشمول وقيقبة بولاية باتنة

توقيف جمعية أشرار مختصة في السرقة ويسترجع المسروقات

تمكنت الفرقة الإقليمية للدرك الوطني بأشمول من توقيف شخصين متورطين في جناية تكوين جمعية أشرار والسرقة بالتعدد مع توافر ظرفي الليل واستحضار مركبة مع استرجاع المسروقات، العملية تمت بعد تلقي شكوى الضحية بتاريخ 08 ماي الجاري حول تعرضه للسرقة، تم مباشرة تشكل دورية والتنقل إلى عين المكان، أين تم القيام بالمعاينات اللازمة حيث تبين تعرض بستان الضحية لتخريب وسرقة عتاد فلاحي.

بعد تكثيف البحث والتحري عن وقائع السرقة تم التوصل لهوية المشتبه فيهم ويتعلق الأمر بكل من المسمى (ب أ) البالغ 22 سنة، المسمى (ب ف) البالغ من العمر 24 سنة وتم إقتيادهم إلى مقر الفرقة لمواصلة التحقيق، فيما بقي مشتبه فيهما اثنين في حالة فرار ، كما تم استرجاع بعض المواد المسروقة عقب تفتيش مساكن المشتبه فيهم.

الفرقة الإقليمية للدرك الوطني باشمول فتحت تحقيقا معمقا في القضية مع تقديم الأطراف أمام النيابة المختصة اقليميا.

وفي موضوع آخر أوقفت الفرقة الإقليمية للدرك الوطني بقيقبة دائرة راس العيون أربعة أشخاص ومركبة بعد تسببها في حادث جسماني والفرار نحوى وجهة مجهولة.

وقائع القضية تعود لتاريخ 12 ماي على الساعة 20:30 ، بعد حصول أفراد ذات الفرقة على معلومات تفيد بفرار مركبة نوع داسيا لوقان رمادية اللون، بعد تسببها في حادث جسماني للمرور.

على الفور تم تشكيل دورية ووضع نقطة مراقبة على مستوى الطريق الوطني رقم 78 الرابط بين ولايتي باتنة وسطيف وبالضبط بالمدخل الجنوبي لبلدية قيقبة ولاية باتنة، أين تم توقيف المركبة السالفة الذكر، نوع داسيا لوقان رمادية اللون تحمل ترقيم ولاية سطيف على متنها أربعة أشخاص ينحدرون من ولاية سطيف ويتعلق الأمر بكل من السائق المسمى (خ أ) البالغ من العمر 26 سنة، المسمى (ص م) البالغ من العمر 27 سنة، المسمى (ب ل) البالغ من العمر 37 سنة والمسمى (ب خ) البالغ من العمر 31 سنة على إثرها تم اقتيادهم إلى مقر الفرقة للقيام بالإجراءات اللازمة.

مواصلة للإجراءات تبين أن الموقوفين الأربعة مسبوقين قضائيا، وبعد التنسيق مع النيابة المختصة تم تسليم المعنيين والمركبة بجميع وثائقها الإدارية إلى مصالح أمن دائرة نقاوس لإتمامهم بحريات التحقيق.

باتنة العميقة

قرية أولاد موسى بن علي ببلدية تاكسلانت في باتنة

الكهرباء الريفية وتهيئة المسالك من اولويات مطالب الفلاحين

مما لا شك فيه ان المياه تلعب دور اساسي في نجاح او خسارة الموسم الفلاحي ، وبإعتبار ان مصادر المياه عديدة هناك من ينتظر هطول الامطار لسقي محاصيله الزراعية على غرار القمح والشعير ، لكن هناك من يشتغل في الاشجار المثمرة كالزيتون والمشمش وغيرها ، هذه الاخيرة تحتاج المياه بشكل دوري ومنتظم ، فيلجئ الفلاحون لحفر ابار ارتوازية او بناء خزانات مياه للسقي عن طريق نظام التقطير او الساقية .

ففي قرية أولاد موسى بن علي بلدية تاكسلانت المتواجدة بدائرة اولاد سي سليمان ، يعتمد الكثير من الفلاحين في عملية السقي على صهاريج المياه لانقاذ اشجارهم من الهلاك بسبب الجفاف الذي ضرب المنطقة منذ سنوات خلت ، لكن هذه العملية هي الاخرى قد تصبح غير متوفرة ، بسبب رفض اصحاب الشاحنات نقل المياه للتدهور الطريق التي تسببت في كثير الاعطاب لشاحناتهم ، ما ينذر بموت عشرات الآلاف من الاشجار المثمرة .

وفي هذا الصدد يوجه فلاحوا المنطقة رسالة للمسؤولين بضرورة تهيئة الطرق والمسالك الفلاحية التي يستعملها اصحاب المزارع ، لنقل مختلف التجهيزات والاغراض الفلاحية ، وانقاذ قرابة 100 الف شجرة مثمرة من خطر الزوال ، مؤكدين أن المنطقة معروفة بإنتاج الزيتون وبالاضافة لزيت الزيتون عالية الجودة .

ويردف ذات المشتكين ان الكهرباء الريفية ايضا مطالب اساسي في المنطقة لمساعدتهم على تخفيف فاتورة الكهرباء باهضة الثمن بالاضافة للتردد العالي لهذه الاخيرة ، اصحاب المزارع يؤكدون بمضاعفة المجهود لحصاد اكبر قدر من الثمار ان توفرت هذه المطالب قصد دعم الانتاج المحلي والوطني .

نقاط سوداء

بلدية آريس في باتنة

شبكة للضغط العالي تهدد حياة سكان حي العرارة

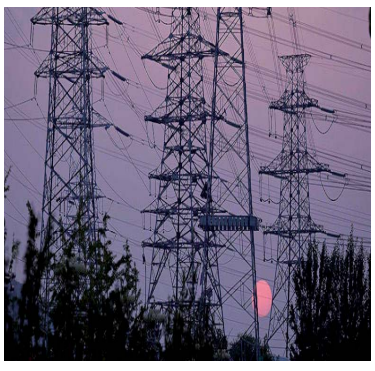

في صرخة من قبل سكان حي العرارة ببلدية آريس ولاية باتنة ، يطالبون من خلالها بتحويل شبكة الكهرباء ذات التردد العالي التي تهدد حياة قاطنوا المنطقة ، مؤكدين ان تدخل الجهات المعنية بات ضرورة حتمية قبل حدوث أي كارثة قد تمس حياة مئات السكان .

وحسب السكان فإن شبكة الكهرباء ذات التوتر العالي تمر فوق قطعة ارضية قريبة من السكان الذي يقدر عددهم بحوالي 600 ساكن ، هذا التخوف جعل السكان يطالبون في كثير المرات والمناسبات بتحويل الشبكة ووقف هذا الذعر الذي يعانون منه يوميا والذي اصبح هاجسا وكابةوس يراود اهل المنطقة ، وفي المقابل اكد لنا ممثل عن جمعية محلية بالمنطقة ان الارضية المتواجد بها الشبكة تصلح لانجاز مدرسة ابتدائية بالحي كون الابتدائية الوحيدة تشهد اكتظاظا كبيرا وحتى المدارس الموجودة على مستوى الأحياء المجاورة تعاني هي الأخرى من الاكتظاظ خانق .

وفي ضل هذه النداءات تبقى دار لقمان على حالها لوقت طكويل من الزمن دون تدخل المسؤولين لانقاذ الوضع ، رغم وجود منتخبين محليين وبرلمانيين من المنطقة الا انهم لم يحركوا ساكننا رغم وعودهم التي منحوها للسكان في مختلف الاستحققات .

رسالة إلى مسؤول

قرية البعل ببلدية كيمل في باتنة

الطرقات والمياه الصالحة للشرب من ابرز مطالب المنطقة

لا يزال ساكنة قرية البعل ببلدية كيمل في ولاية باتنة ، يعانون التهميش على مستوى المشاريع التنموية ، معتبرين ذلك اجحافا في حقهم من خلال السياسة المنهجة ضدهم وهذا الخناق التنموي ، حيث اعاب القاطنة السكوت الرهيب الذي طالهم رغم ان المنطقة كان صد منيع في وجه الاستعمار الفرنسي ودفعت الكثير الكثير خاصة ارواح ابنائها الا ان ذلك لم يشفع لها لتجسيد مشاريع تنموية تشفي غليلهم ، حيث انهم يعيشون اوضاع مزرية كون أن القرية لم تستفد من أي مشروع تنموي منذ سنوات رغم الوعود من قبل المسؤولين .

وفي مقدمة المطالب صرح السكان ان الطرقات المؤدية اليهم تشهد مرحلة متقدمة من الاهتراء ما فرض عليهم عزلة غانقة جعلتهم يفتقدون لعديد الضروريات خاصة في فصل الشتاء اين تفض عليهم عزلة كلية بسبب تدهور الطروقات التي تصبح برك من الاوحال ، مؤكدين ان المنطقة لم تستفد من أي عملية للتعبيد منذ نشأتها تقريبا ، مردفين مشكلهم تم رفعه للجهات المعنية عن طريق شكوى رسمية الا أن الانشغال لم يؤخذ بعين الاعتبار مكتفين بتسليم الوعود التي لم تجسد ميدانيا .

ايضا نجد سكان المنطقة يعتبرون انفسهم ضحية الموقع الجغرافي المعزول والبعيد عن عاصمة الولاية ، فبعد اهتراء الطرقات يحتاج السكان للماء الصالح للشرب ، فقد أكد السكان بأن مشروع الربط بخزان الماء قد انتهى منذ مدة لكن لحد الساعة لم تنطلق عملية التزويد بالماء ، ماجعلهم مستاؤون بشدة معتبرين عدم تزويدهم بتلك المادة الحيوية الضرورية بمثابة الإقصاء والتهميش في حقهم ، حيث انهم يلجأن لطرق بديلة لسد حاجتهم من خلال صهاريج المياه باهضة الثمن التي لا يقدر عليها معضهم السكان بإعتبار محدوية دخلهم اليومي .

الراية

CR-RAYA

يومية إخبارية وطنية

..الحقيقة ضالتنا

الخميس 26 سبتمبر 2024 الموافق لـ 22 ربيع الأول 1446هـ - العدد: 3126

وصية الامام عبد الحميد بن باديس

«انني لست لنفسي وإنما أنا للأمة، أعلم أبناءها وأجاهد في سبيل دينها ولغتها.

إنني أعاهدكم على أنني أقضي بياضي على العربية والإسلام كما قضيت سوادي عليهما، واني سأقصر حياتي على الاسلام والقرآن ،هذا عهدي لكم، وأطلب منكم شيئا واحدا وهو أن تموتوا على الإسلام والقرآن ولغة الإسلام والقرآن».

مواقيت الصلاة

الفجر	5:00
الظهر	12.25
العصر	15.50
المغرب	18.28
العشاء	19.46

خنشلة

الأمن الحضري السابع

توقيف شخص كان بصدد ترويج مخدرات

● تمكن عناصر الأمن الحضري السابع من توقيف شخص يبلغ من العمر 24 سنة بحي لحسن مرير بخنشلة كان بصدد ترويج المخدرات حيث ضبطت بحوزته 16 قطعة بوزن 04.25 غرام بالإضافة إلى مبلغ 5430 دج من عائدات الترويج ليتم انجاز ملف جزائي ضده و تقديمه أمام النيابة المحلية .

فريدة حدادي

مستغانم

عناصر الأمن الحضري السابع

الإطاحة بشبكة تقوم بسرقة المركبات

● تمكنت عناصر الأمن الحضري السابع بأمن ولاية مستغانم من الاطاحة بشبكة إجرامية مختصة في سرقة المركبات مع توقيف 04 مشتبه فيهم، تتراوح أعمارهم بين 22 و 43 سنة ينحدرون من ولايات مستغانم ، وهران، تلمسان مع استرجاع مركبة مسروقة. .

القضية جاءت بناءا على نداء من قاعة الإرسال مفاده تعرض سائق مركبة للاقتداء بواسطة أسلحة بيضاء محظورة متبوع بسرقة مركبته من طرف مجهولين ،بعدما تم استدراجه من ولاية معسكر نحو ولاية مستغانم ،كونه يحترف نقل الأشخاص عبر إحدى التطبيقات الالكترونية الخاصة بنقل الأشخاص على مستوى الطريق الاجتنابي الحشم،عليه و استغلالا للمعلومات الخاصة بالمركبة المقدمة من قبل الضحية،مع تكثيف التحريات و الأبحاث الميدانية والتحقيقات المعمقة التي باشرتها مصالح الأمن الحضري السابع تحت إشراف النيابة المختصة إقليميا أفضت إلى استرجاع المركبة المسروقة مع توقيف 04 متورطين في قضية الاعتداء متبوع بسرقة مركبة .

علي عباسة

حملة الحرث والبذر لموسم 2025-2024 التي ستنطلق يوم 1 أكتوبر القادم

شرفة يدعو الفاعلين في القطاع الالتزام بزرع 3،7 مليون هكتار

دعا وزير الفلاحة والتنمية الريفية، يوسف شرفة،أول أمس بالجزائر العاصمة،جميع الفاعلين في القطاع إلى التجند التام من أجل إنجاح الموسم الفلاحي وتحقيق الالتزام المشترك بزرع قرابة 3،7 مليون هكتار برسم حملة الحرث والبذر لموسم 2025-2024 و التي ستنطلق يوم 1 أكتوبر القادم.

متابعة - هوارية عبدلي :

● وخلال ترأسه للقاء وطني مع مدراء المصالح الفلاحية لـ 58 ولاية وكذا مدراء التعاونيات الفلاحية وممثلي المعاهد التقنية التابعة للقطاع وعديد الجهات المعنية بحملة الحرث و البذر،أكد الوزير أن "جميع الظروف مهيأة لانطلاقة جيدة و مدروسة للموسم الفلاحي الجديد الذي نسعى من خلاله إلى إنتاج 1،645 مليون طن من القمح الصلب،تنفيذا لتوجيهات رئيس الجمهورية وتحقيقا لالتزامه باكتفاء ذاتي من هذه المادة و عدم اللجوء لاستيرادها ابتداء من 2025" .

وأشار الوزير إلى أن 1،17 مليون هكتار خصصت لزراعة الشعير ،مفيدا بأن القطاع يسعى، وفقا لالتزامات رئيس الجمهورية، لتوفير إنتاج محلي من الشعير يلبي الاحتياجات الوطنية و يهدف لعدم اللجوء الى استيراد هذه المادة ابتداء من سنة 2026.

وأفاد شرفة أن "الأمطار المعتبرة التي شهدتها كل جهات الوطن والعمل الاستباقي لتحضير موسم الحرث والبذر 2025-2024 يسمح ببدأ حملة الحرث في أول أكتوبر واستكمالها مع نهاية الشهر"،مشيرا إلى أن هذا اللقاء يهدف الى "وضع ورقة طريق نهائية ومشتركة بين المصالح المحلية وشركاء القطاع لانجاح الموسم الفلاحي" .

وقال أنه وفقا لالتزامات المصالح الفلاحية المحلية بزرع 3،69 مليون هكتار خلال هذا الموسم،تم توفير 4،2 مليون طن من البذور المنتجة محليا،مؤهلة من طرف المركز الوطني لمراقبة البذور و الشتائل و تصديقها،مشيرا إلى أنه و"لأول مرة،ستوزع كمية البذور حسب خصوصيات كل ولاية و طبيعة أراضيها الفلاحية" .

الرأي الآخر

■ يكتبه: خليفة عقون

العرب اليوم لا صديق لهم..!؟

● البلدان العربية التي كانت بالأمس بلدان مواجهة ،ليبيا وسوريا واليمن باتت اليوم يرثى لحالها ومآلها ،بعدما قررت أقلية من الشعب أن تطالب بمظالم قديمة ترى أن نظام الحكم هناك قد تجاهلها وغفل عليها لسنوات رغم مطالبتهم بها..؟

غير أنه في الحقيقة هذه أكذوبة كبرى،وخير دليل على ذلك التوقيت الخاطيء لطرح مثل هذه القضايا والمطالب خاصة فيما يتعلق بسوريا بلد المواجهة والصمود ودعم المقاومة،وهو ما جعل كل الأنظار تتجه إليها قديما وحديثا ،وينتظر أن يكون مصيرها لا قدر الله مثل الذي جرى في تونس ومصر حيث فلت الأمور من عقالها وماد لسلطان الدولة من رأي أو قول فصل..!

فقد بات الشارع هو سيد الموقف وما زال ولسنا ندري لصالح من قد تؤول الأمور في النهاية ، مع العلم أن وضع سوريا الذي تتربص إسرائيل به يختلف عن الكل كما يعرف الجميع..؟

إن الذي خطط ونفذ هذه الخطة الجهنمية التي أطاحت بالرؤوس والرؤساء وتحاول أن تأتي على دول أخرى بقوة السلاح وبدعم بقوات عسكرية من الخارج ،نشهد له أن مخابراته ومراكز بحثه السياسية والمستقبلية حول العالم العربي قوية جدا ولها من الخبراء ما لا يوجد في عالمنا العربي ..!

فبالرغم من أنه ينفق معظم أمواله ودخل البترول على الكماليات والرفاهية والمواد الواسعة الاستهلاك التي قد لا تجد نفعا إذا جد الجد وواجه تدخلا أجنبيا كالذي تواجه اليوم ليبيا،ومنذ الإطاحة بالزعيم امعمر القذافي حيث أعيدت ليبيا على ما هي عليه إلى بدايات الأولى للقرون الوسطى..؟

لقد أمسى من الأكيد اليوم أن من حق كل دولة عربية امتلاك السلاح النووي كي تدافع عن نفسها وكيانها،ذلك أنه لو كان في حوزتنا سلاحا نوويا كما هو الشأن بالنسبة لكوريا الشمالية، ما تجرأ الحلف الأطلسي أو غيره المساس بدولة عربية،وما يجري في لبنان الجريح وقبله غزة الصامدة إلا دليلا قاطعا عما يخبئه الغرب للشرق..؟!

khagoune@gmail.com

ANEP-GRAT-2425007/26-09-2024