الراية
ER-RAYA
يومية إخبارية وطنية
.. الحقيقة ضالتنا

أبرزها تموين السوق بالمواد الأساسية

الوزير الأول نذير العرباوي يترأس اجتماعا للحكومة

ص03

تنظمه وكالة التشغيل «أمبلواتيك»

2500 منصب شغل معروض بصالون أمبلواتيك كونكت

ص04

مؤكدا على أهمية الخدمة العمومية، مجيد عمور من تمنراست :

المواطن وانشغالاته في صلب اهتمام رئيس الجمهورية

ص04

الأحد 28 جانفي 2024 الموافق لـ16 رجب 1445هـ ▪ www.errayaonline.dz ▪ • السلسلة الجديدة • السنة الثانية عشرة • العدد 2955 - الثمن : 20

لدراسة الشبكة الرمضانية للموسم الجديد 2024

محمد لعقاب يلتقي بمدراء القنوات التلفزيونية الوطنية

● التقى مساء يوم أمس السبت وزير الاتصال ،الدكتور محمد لعقاب ،بمدراء القنوات التلفزيونية الوطنية لدراسة الشبكة الرمضانية لموسم 2024 ،حيث حث على ضرورة احترام خصوصية الشهر الفضيل وتقديم برامج ترقى إلى تطلعات المشاهد الجزائري ، حسبما أوضحه بيان للوزارة.

ص03

في الطبعة الثانية من حوارات إفريقيا بغانا،الرئيس تبون:

منهج الجزائر في التعامل مع عمقها الإفريقي منهج واضح

ص03

إضراب الثمانية أيام التاريخي في ذكراه 67

حين يتلاحم الشعب الجزائري مع قيادته الثورية

ص03

قسنطينة

الخروب

موظفو مندوبية علي منجلي يطالبون بالعدالة وتحسين ظروفهم المهنية

● طالب موظفو مندوبية علي منجلي 2 ببلدية الخروب بولاية قسنطينة بتحسين ظروفهم المهنية وتكريس العدالة بين المستخدمين، مستنكرين التجاوزات الواقعة والتمييز الحاصل وفرض منطق المحاباة داخل الإدارة.

ص05

سطيف

العلمة

إجراء عملية القرعة 1200 مستفيد من السكنات العمومية الإيجارية

● تعرف نهاية الأسبوع بالقاعة متعددة الرياضات بالعلمة 1200 مستفيدا من السكن الاجتماعي في ظروف تنظيمية محكمة إداريا وأمنيا بالتنسيق مع مختلف السلطات المحلية والأمنية.

ص08

كأس الأمم الأفريقية لكرة اليد / مصر29 - الجزائر21

رغم تضييع اللقب.. «الخضر» يعودون للواجهة بعد 10 سنوات غياب

● لم يتمكن المنتخب الوطني الجزائري لكرة اليد ،من مجابهة نظيره المصري ،حامل اللقب وسابع مونديال 2023 ورابع أولمبياد طوكيو 2020 ،وذلك في نهائي بطولة كأس الأمم الأفريقية التي استضافتها مصر من 27 – 17 جانفي الجاري.

ص13-12

بالصوت والصورة

التعليق لكم..؟!

إعداد: الراية

اعتزال في سن الـ 83 سنة..

أكد نجل الفنان، المخرج رامي إمام، في تصريح له على هامش إحدى الفعاليات الفنية اعتزال والده الكوميدي، عادل إمام الفن بعد مشوار حافل بالأعمال الفنية المبهرة بين السينما والدراما والمسرح.
وقال رامي، أن والده قرر التفرغ للحياة الأسرية والاستمتاع بالأجواء العائلية وسط أبنائه وأحفاده مشيرا إلى أنه يتمتع بصحة جيدة.
يذكر أن آخر ظهور فني لعادل إمام، حينما قدم مسلسل "فالنتينو" وسط شائعات حول حالته الصحية .
للإشارة عادل إمام من مواليد 17 ماي 1940، ويعد أحد أشهر الممثلين وأكثرهم شعبية في مصر والوطن العربي.

بسبب علاقة مع 27 امرأة.. طالب بـ 75 مليون دولار

رفع رجل من شيكاغو الامريكية دعوى "تشهير" ضد فيسبوك وشركة ميتا و27 امرأة، حيث يطالب بتعويض قيمته 75 مليون دولار.
وفقًا للتفاصيل، ادعى الرجل، البالغ من العمر 32 عامًا، أن سمعته تعرضت للتشويه بسبب مشاركة مجموعة من النساء تجاربهن السلبية معه في مجموعة على فيسبوك تُعرف بـ"هل نواعد الرجل نفسه؟".
تم إنشاء هذه المجموعة الشهيرة في نيويورك وانتقلت لاحقًا إلى مدن أمريكية أخرى، حيث يتم استخدامها من قبل النساء لمشاركة تجاربهن مع الرجال والحصول على مشورة بشأن مشاكلهن العاطفية.

الوزير يحدد البرامج الرمضانية للتلفزيون

أجرى وزير الاتصال، لقاءًا مع كل من المدير العام للإذاعة، المدير العام للتلفزيون العمومي، لمناقشة وضبط الشبكة البرامجية الرمضانية لهذا العام.
وحسب بيان لوزارة الاتصال، أكد الوزير على أن تكون الشبكة البرامجية الرمضانية لهذا الموسم ثرية ومتنوعة من خلال البرامج الدينية الهادفة، المسلسلات الاجتماعية والدرامية، البرامج الفكاهية والسيتكوم، بالإضافة إلى برامج مخصصة لفن الطبخ وللأطفال تلبية لأذواق الجمهور.
كما شدد الوزير، على تجنب البرامج التي تتسم بالعنف والمحتوى المتدني، مذكرًا بضرورة التطبيق الصارم للقانون الجديد المنظم للإعلام وقانون السمعي البصري.

هذه هي الزيادات في أجور الأساتذة الجامعيين

كشفت مصادر اعلامية، أن قيمة الزيادات، بالنسبة لأساتذة تعليم عالي درجة 6 هي 40 ألف دينار جزائري، بينما درجة 10 هي 50 ألف دينار، ودرجة 12 هي 55 ألف دينار. أما الأستاذ محاضر "أ"، الدرجة 6 هي 30 ألف دينار. والأستاذ محاضر "ب"، الدرجة 6 هي 22 ألف دينار. الأستاذ مساعد "أ"، الدرجة 6 هي 18400 دينار.
وفيما يتعلق بالنظام التعويضي، فقد تم الإبقاء على بعض المنح مع الرفع في قيمتها من 10 آلاف دينار إلى أكثر من 54 ألف دينار.

"أشبال الثقافة" في طبعتها الثانية

أعلنت وزارة الثقافة والفنون عن فتح باب الترشح للطبعة الثانية لجائزة "أشبال الثقافة" الموجهة للناشئة المبدعين، في الفئات الفنية والتشكيلية والأدبية، المنظمة تحت الرعاية السامية للوزير الأول.
الجائزة التي تحمل في دورتها الثانية اسم الأديب المجاهد الراحل محمد الشبوكي،
مفتوحة أمام الأطفال والناشئة الجزائريين، وأن قانون المسابقة يشدد على ضرورة مراعاة العمل المترشح للجائزة الخصوصية الثقافية الجزائرية وألا يسئ للقيم الإنسانية.
وتم تقسيم الجائزة إلى فئتين الأولى "الأعمال الفنية والتشكيلية"، أما الفئة الثانية "الأعمال الأدبية".

شروط شعار ذكرى الثورة

ضمّنت وزارة المجاهدين وذوي الحقوق، جملة من الشروط اللازم توفرها في تصميم شعار للذكرى الـ70 لعيد الثورة التحريرية المجيدة 1 نوفمبر 1954/2024.
من خلال المسابقة المنظمة، حيث يجب ان يبرز التصميم الدلالات الرمزية التاريخية للثورة التحريرية المجيدة ويجسد الرسالة العميقة لهذه الذكرى، استعمال الألوان الثلاثة للعلم الوطني، استجابته التصميم للمعايير الفنية والتقنية والابداعية والاحترافية، البساطة والوضوح، فكرة التصميم أصلية ومميزة وغير مقتبسة، بالإضافة إلى التزام المشارك بالنظام الداخلي للمسابقة .

"رونار" يرد على الجزائريين

علق المدرب الفرنسي، هيرفي رونار، عن تداول اسمه كمطلب للجزائريين على رأس العارضة الفنية لـ"الخضر" خلفا لجمال بلماضي الذي غادر رسميا بعد الإقصاء من منافسة كأس إفريقيا 2023.
وقال هيرفي رونار: "أنا مرتبط بعقد مع الاتحاد الفرنسي لغاية أوت المقبل، كمدرب للمنتخب النسوي في الألعاب الأولمبية هذه الصائفة بباريس".
بالمقابل، شكر المتحدث الجزائريين نظير الثقة التي وضعوها بشخصه، فيما الخوض في إمكانية تدريبه المنتخب الجزائري عقب الألعاب الأولمبية.
وتجدر الإشارة أن الجزائريين تداولوا بقوة اسم التقني الفرنسي كخليفة لبلماضي، عقب خيبة "كان" كوت ديفوار.

خطة الحكومة قبل شهرين من رمضان

رغم زيادات الأجور التي استفاد منها هذا العام للسنة الثالثة على التوالي لا يزال المواطن البسيط الذي يشتكي في كل مرة تراجع القدرة الشرائية قبل 50 يومًا عن الشهر الفضيل.
شرعت الحكومة، في الاستعداد مبكرا، لمنع أيّة مضاربة في الأسعار أو ندرة في المواد الأساسية تنفيذًا لتعليمات السلطات العليا في البلاد.
وتُسابق مصالح وزارة التجارة الزمن لضمان توفر كل المواد في السوق لاسيما الخضر والفواكه واللحوم والدجاج والحبوب، ناهيك عن تنظيم الأسواق وقمع المضاربين، وتكثيف الخرجات الرقابية الميدانية.

الراية
تصدر عن شركة الهلال للصحافة ش.ذ.م.م
المدير العام مسؤول النشر
رئيس التحرير
خليفة عقون

الإدارة العامة
14 نهج بن مليك عبد الرحمان
قسنطينة - 25000
الهاتف : 031 92 66 74
الفاكس : 031 92 01 56
المكتب الرئيسي2-باتنة
20 شارع الإخوة دايخ ط2 حي 5 جويلية
الفاكس : 033 85 67 49
الهاتف : 033 85 63 09
البريد الالكتروني :
www.errayaonline.dz
errayajournal@gmail.com

رقم الحساب البنكي :
00 300 344 300 106 3000 23
بنك الفلاحة والتنمية الريفية
وكالة باتنة 344
رقم الحساب البريدي الجاري (CCP):
SARL SEHPSI
00 00 37 8778 clé 33
مصلحة الاشهار
هاتف : 031 93 30 72
031 93 30 86
هاتف/ فاكس 031 93 31 47

المؤسسة الوطنية للنشر والإشهار
وكالة الجزائر:
1 شارع باستور - الجزائر العاصمة
الهاتف : 021 73 71 28
021 73 76 78
021 74 99 81
الفاكس : 021 73 95 59
البريد الالكتروني:
agence.regie@anep.com.dz
programmation.regie@anep.com.dz

وكالة قسنطينة
طريق الجزائر قسنطينة
الهاتف : 031 96 77 94
031 54 53 96
وكالة عنابة
7 ساحة الثورة - عنابة
الهاتف : 038 82 66 00

الطباعة :
- مؤسسة الطباعة للشرق
- مؤسسة الطباعة للوسط
- مؤسسة الطباعة للغرب
التوزيع :
SO DI PRESS

ملاحظة :
الوثائق التي تَرد إلى الجريدة لا تُرد إلى أصحابها سواء نشرت أو لم تنشر

في الطبعة الثانية من حوارات إفريقيا بغانا،الرئيس تبون:

منهج الجزائر في التعامل مع عمقها الإفريقي منهج واضح

قال رئيس الجمهورية،السيد عبد المجيد تبون،يوم أمس السبت بمدينة أبوري الغانية،أن منهج الجزائر في التعامل مع عمقها الإفريقي منهج واضح وثابت يستند إلى مقاربة شاملة متعددة الأبعاد.

آيت سعيد.م

وأوضح رئيس الجمهورية،السيد عبد المجيد تبون،في كلمة أمام المشاركين في الطبعة الثانية من حوارات إفريقيا حول الازدهار الجارية بمدينة أبوري (غانا)،قرأها نيابة عنه رئيس المجلس الشعبي الوطني،السيد إبراهيم بوغالي،أن"منهج الجزائر في التعامل مع عمقها الإفريقي منهج واضح وثابت يستند إلى مقاربة شاملة متعددة الأبعاد تقوم على ثلاثية (الأمن،السلم والتنمية) وتأخذ بعين الاعتبار الأسباب الحقيقية لمختلف التهديدات التي تواجهها القارة ".

وقال أن ”الجزائر تبنت ونفذت العديد من المبادرات والاستراتيجيات لتعزيز التنمية الاقتصادية والاجتماعية في إفريقيا ترجمتها استثمارات عديدة في شتى الميادين”،مشيرا الى "رصد الجزائر في 2023 مبلغ مليار دولار أمريكي لفائدة مشاريع تنموية في إفريقيا من خلال الوكالة الوطنية للتعاون الدولي التي أنشأتها عام 2020 من أجل المساهمة في تحقيق أهداف التنمية المستدامة في القارة الإفريقية".

و أشار الرئيس تبون إلى عدد من المشاريع الحيوية المشتركة مع القارة كمشروع أنبوب الغاز الطبيعي العابر للصحراء الذي ينقل الغاز من نيجيريا إلى أوروبا مرورا بالجزائر والنيجر والميناء الكبير بالحمدانية وكذا المشروع الضخم للألياف البصرية الرابط بين الجزائر ونيجيريا.

و ذكر في هذا الخصوص بأن"الجزائر تعمل أيضا من أجل إطلاق مشاريع اقتصادية هامة على غرار تموين إفريقيا بالكهرباء وتعزيز شبكة النقل نحو الدول الإفريقية،حيث فتحت مؤخرا خطا بحريا نحو السنغال، الطريق السيار الذي يربط الجزائر بموريتانيا والطريق السيار العابر للصحراء الذي سيربط تونس مالي والنيجر والتشاد وصولا إلى نيجيريا.

كما ذكر رئيس الجمهورية ببعض القوانين والتشريعات التي سنت في ذات الإطار والتي كان من أبرزها القانون رقم 22 - 15 الصادر في 20 يوليو 2022 الذي يحدد القواعد المنظمة للمناطق الحرة، والذي سعت من خلاله الجزائر إلى تشجيع وتسهيل التبادل التجاري عبر المعابر الحدودية، الى جانب توقيع الجزائر في مارس 2018 على اتفاقية منطقة التجارة الحرة القارية الإفريقية والبروتوكولات الثلاث المتعلقة بتجارة السلع وتجارة الخدمات.

وإلى جانب الشق الاقتصادي،شدد رئيس الجمهورية على أن الجزائر "ملتزمة بدعم التنسيق والتعاون مع البلدان الإفريقية في مختلف الأصعدة من أجل تحقيق الأمن والحفاظ على السلم والاستقرار وذلك من خلال دورها المحوري في مكافحة الإرهاب والتطرف العنيف ".

واختتم رئيس الجمهورية كلمته مؤكدا أن الجزائر" ناضلت من أجل استقلال القارة الإفريقية وتحررها من كل أشكال التبعية والاستغلال وتؤكد دائما دعمها للقضايا العادلة في العالم وفي مقدمتها قضيتا فلسطين والصحراء الغربية ".

إضراب الثمانية أيام التاريخي في ذكراه 67

حين يتلاحم الشعب الجزائري مع قيادته الثورية

يعد إضراب الثمانية أيام التاريخي الذي تحيي الجزائر اليوم الأحد ذكراه الـ67،محطة فارقة في تاريخ الثورة التحريرية، حيث أثبت للعالم أجمع تلاحم الشعب الجزائري مع قيادته الثورية وشكل ضربة قاصمة لمخططات فرنسا الاستعمارية.

وقد كان هذا الاضراب التاريخي الذي دعت إليه لجنة التنسيق والتنفيذ لجبهة التحرير الوطني وأوكلت مهمة تحضيره إلى قادة الولايات الست،امتحانا عسيرا اجتازه الشعب الجزائري بكل اقتدار وأكد من خلاله تشبثه بجبهة التحرير الوطني كممثل شرعي ووحيد له.

كما لفت هذا الإضراب الذي دام من 28 يناير إلى غاية 4 فبراير 1957 اهتمام الرأي العالمي إلى الكفاح الذي يخوضه الجزائريون،باعتباره قضية شعب بأكمله،وهو ما كانت له انعكاسات إيجابية على تطور مسار الثورة التحريرية بفضل الدعم الشعبي لها لتتحطم بذلك الصورة التي حاولت الدعاية الفرنسية رسمها من خلال الترويج لما يحدث على أنه مجرد أزمة داخلية.

كما سلط هذا الحدث الضوء على الواقع المأساوي الذي كان يعيشه الشعب الجزائري تحت وطأة الاحتلال الفرنسي والأساليب القمعية التي كان يستعملها، مما سمح بفتح النقاش حول القضية الجزائرية بأروقة الأمم المتحدة التي أدرجتها، تبعا لذلك، ضمن إطار حق الشعوب في تقرير المصير.

كما جاء إضراب الثمانية أيام ليجسد أهم بنود مؤتمر الصومام التي نصت على ضرورة تفعيل الدعم الشعبي وتوظيفه لصالح الثورة، وهو ما تم فعلا، حيث تعدت الاستجابة له حدود البلاد وشملت فرنسا وتونس والمغرب في موقف موحد قضى على محاولات الاحتلال الفرنسي لعزل الثورة عن الشعب.

وأمام هذا الصمود الشعبي البطولي الذي جسد المقولة الشهيرة للشهيد العربي بن مهيدي "ألقوا بالثورة إلى الشارع يحتضنها الشعب"، أظهرت قوات الاحتلال الفرنسي كل همجيتها ولجأت إلى التقتيل وتحطيم ممتلكات المضربين ومداهمة منازلهم في محاولة منها لتطويق وكسر الإضراب.

ويؤكد المؤرخون بهذا الخصوص أن السلطات الاستعمارية قامت باعتقال العشرات من الجزائريين وقتلهم ووضع 7 آلاف آخرين في المحتشدات، بالإضافة إلى القيام بعمليات تمشيط واسعة وعزل عدة أحياء بواسطة الأسلاك الشائكة.

وبالرغم من كل ذلك، فإن هذه السياسة الوحشية لم تنل من روح المقاومة الصلبة لدى الجزائريين،وهو ما كان واضحا في كل الأحداث التاريخية التي تلت هذا الإضراب، على غرار مظاهرات 11 ديسمبر 1960 وغيرها.

ونتيجة لهذا الدعم اللامتناهي الذي عبر عنه الشعب الجزائري بكل أطيافه تجاه قيادته الثورية، تمكنت القضية الجزائرية من تحقيق أكبر انتصاراتها السياسية على المستوى الدولي، إذ تزامن الإضراب مع عقد الجمعية العامة للأمم المتحدة لدورتها الـ 11، والتي تم خلالها إصدار قرار ينص على تصنيف القضية الجزائرية ضمن القضايا التي تنطبق عليها مبادئ الميثاق الأممي المتعلقة بالحق في تقرير المصير.

خليل وحشي

مضاد لتخثر الدم ويوصف خاصة لمرضى القلب

وزارة الصحة تعلن عن توفر دواء "اسينوكومارول 4 ملغ"

أعلنت وزارة الصناعة والإنتاج الصيدلاني،عن توفر دواء مُضاد لتخثر الدم "اسينوكومارول 4 ملغ" الموصوف بشكل خاص لبعض المرضى الذين يعانون من أمراض قلبية.

وأكدت الوزارة،عبر بيان لها،وجود أكثر من 150،000 وحدة بيع على السوق الوطني. منها 110،000 في المخزون و40،000 علبة تم توزيعها الأسبوع الماضي.

كما أكدت الوزارة،أن التذبذب الذي يعرفه هذا الدواء يعود إلى عوامل خارجية تتعلق بعدم إتاحة المنتج الأصلي "سينتروم" في سوق الاستيراد،وأن الوزارة اتخذت جميع التدابير اللازمة للحصول على المنتج الجنيس المستورد "نوفارول" من مصدر مختلف.

وأضافت الوزارة،أنه يتم حاليا تحويل المنتج المستورد "نوفارول" إلى الإنتاج المحلي. حيث من المقرر أن يبدأ التصنيع في نهاية شهر فيفري بعد الانتهاء من المراقبة اللازمة. والحصول على مقرر التسجيل من طرف الوكالة الوطنية للمواد الصيدلانية.

هذا وتواصل وزارة الصناعة والإنتاج الصيدلاني في مسعاها التشاركي مع جميع الأطراف الفاعلة في سلسلة الأدوية لمكافحة كل الممارسات التجارية غير القانونية من أجل الحفاظ على صحة المواطنين.

سمير .ب

لدراسة الشبكة الرمضانية للموسم الجديد 2024

محمد لعقاب يلتقي بمدراء القنوات التلفزيونية الوطنية

التقى مساء يوم أمس السبت وزير الاتصال،الدكتور محمد لعقاب،بمدراء القنوات التلفزيونية الوطنية لدراسة الشبكة الرمضانية لموسم 2024،حيث حث على ضرورة احترام خصوصية الشهر الفضيل وتقديم برامج ترقى إلى تطلعات المشاهد الجزائري، حسبما أوضحه بيان للوزارة.

هذا و أن السيد لعقاب أكد في مستهل اللقاء الذي تم بحضور رئيس سلطة ضبط السمعي البصري، محمد لوبار، "أن هذا الاجتماع يندرج في إطار سلسلة اللقاءات المتعلقة بالشبكة الرمضانية، وهو اللقاء الذي يأتي نتيجة تسجيل ملاحظات وشكاوي من طرف المشاهدين، الإعلاميين، المختصين وبعض النواب خلال السنوات الماضية، الأمر الذي وجب تداركه والحرص عليه هذه السنة".

وبالمناسبة، أسدى وزير الاتصال تعليمات لكافة مسؤولي القنوات التلفزيونية بضرورة احترام خصوصية الشهر الفضيل وتقديم برامج ترقى إلى تطلعات المشاهد الجزائري، خاصة تجنب كل أشكال العنف بما فيها العنف اللفظي عبر كل البرامج التلفزيونية بأنواعها، مذكرا بأن القانون المنظم للإعلام حدد في مواده شروطا واضحة في التعاطي الإعلامي مع البرامج، خاصة المادة 04 منه.

وألح الوزير على وجوب احترام مواد قانون السمعي البصري الجديد الذي أصبح اليوم ساري المفعول خاصة المادتين 25 و32 منه، تفاديا لأي ممارسات إعلامية تتنافى وأخلاقيات المهنة، مشيرا إلى أنه تم إشراك كافة مسؤولي القنوات التلفزيونية في إعداد دفتر الشروط الخاص بالقنوات التلفزيونية، بالتالي وجب الالتزام به واحترام جميع بنوده.

كما حث ا لعقاب مدراء القنوات التلفزيونية على الحرص على مراجعة كل البرامج التي ستبث خلال شهر رمضان وإشراك أهل الاختصاص من محللين سياسيين، اقتصاديين، رجال الدين، رياضيين في البلاطوهات والحصص التي تبث، تجنبا لأي تجاوز قد يسجل، مما يحتم على سلطة الضبط والوزارة الوصية اتخاذ الإجراءات القانونية اللازمة.

ووجه وزير الاتصال بضرورة تسليط الضوء وتخصيص حيز معتبر لولايات الجنوب سواء بإنتاج برامج حول المنطقة من عادات وتقاليد وروبورتاجات حول المنطقة وكذا بورتريهات حول شخصيات من الجنوب، أو باقتناء برامج من إنتاج أبناء المنطقة.

من جهتهم،استحسن مسؤولو هذه القنوات التلفزيونية هذا اللقاء، معبرين عن التزامهم بتنفيذ ما نصت عليه القوانين الجديدة، مبدين في الوقت ذاته جملة من الانشغالات الخاصة بتطوير نشاط السمعي البصري في الجزائر،لاسيما قلة الإشهار.

فريدة حدادي

أبرزها تموين السوق بالمواد الأساسية

الوزير الأول نذير العرباوي يترأس اجتماعا للحكومة

ترأس الوزير الأول،السيد نذير العرباوي،يوم أمس السبت،اجتماعا للحكومة خصص لتقديم عروض قطاعية حول ضمان تموين السوق بالمواد الأساسية ومراجعة النظام التعويضي للأئمة و تنظيم المراقبة التقنية للسيارات،حسب ما جاء في بيان لمصالح الوزير الأول،إليكم نصه الكامل:

"ترأس الوزير الأول،السيد نذير العرباوي،اليوم (أمس) 27 جانفي،اجتماعا للحكومة،خصص لتقديم عروض قطاعية حول متابعة تنفيذ توجيهات السيد رئيس الجمهورية المتعلقة بالتدابير والترتيبات المتخذة من أجل ضمان تموين وضبط

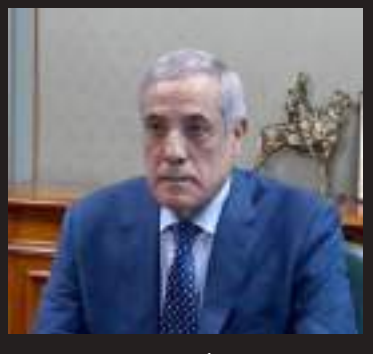

السوق بالمواد الأساسية.

كما استمعت الحكومة إلى عرض حول مراجعة وإثراء مضمون القانون الأساسي و النظام التعويضي لسلك الأئمة على غرار القوانين الأساسية والأنظمة التعويضية للأسلاك الخاصة بالتربية الوطنية،و الأسلاك الجامعية والطبية التي أمر بها رئيس الجمهورية السيد عبد المجيد تبون،خلال اجتماع مجلس الوزراء بتاريخ 24 ديسمبر 2023،على أن يتم الفصل فيها،خلال شهر فيفري المقبل.

هذا و تداولت الحكومة في عدد من مشاريع النصوص التنفيذية الخاصة بتنظيم المراقبة التقنية للسيارات الرامية إلى الحد من حوادث المرور،وكذلك الإجراءات ذات العلاقة بجمركة سفن الصيد البحري لأقل من خمس (05) سنوات، لاستعمالها في أعالي البحار".

فاروق.ع

كشفت رئيسة الهلال الأحمر الجزائري إبتسام حملاوي

هيئتها نجحت في إعادة لم شمل العديد من الأسر

أكدت رئيسة الهلال الأحمر الجزائري إبتسام حملاوي يوم أمس بوهران أن هيئتها التضامنية تولي أهمية خاصة لبرنامج إعادة الروابط العائلية الذي أطلقته مؤخرا .

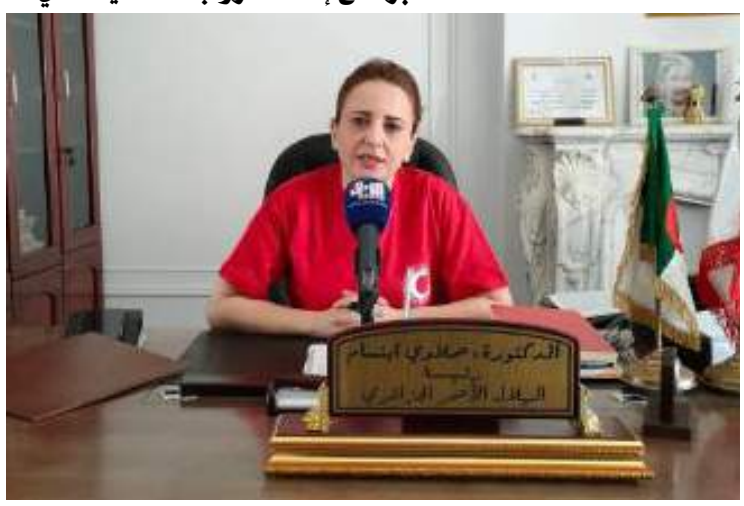

خالد محمودي

قالت السيدة حملاوي خلال الجلسة الافتتاحية للجمعية العامة الولائية للهلال الأحمر الجزائري أن برنامج إعادة الروابط العائلية بالنسبة للأفراد والأسر التي عانت من التفرق لأسباب مختلفة يعتبر من أهم برامج النشاط للهلال الأحمر الجزائري خلال المرحلة المقبلة بالنظر إلى أهمية إعادة إدماج الأفراد وسط ذويهم لحمايتهم من مختلف الأخطار وضمان نموهم العقلي والبدني بشكل سليم.

وأضافت أن اللجنة المؤقتة للهلال الأحمر الجزائري بوهران نجحت في إعادة لم شمل العديد من الأسر وخاصة تلك التي تضررت نتيجة لجوء بعض أفرادها وخاصة الشباب للهجرة بطريقة غير شرعية وهو ما تسعى اللجنة الوطنية لتعميمه على مستوى كل ولايات الوطن.

ونوهت نفس المتحدثة من جهة ثانية بنجاح فكرة إنشاء الصيدليات المجانية بخمسة فروع ولائية نموذجية من بينها فرع ولاية وهران وهي الصيدليات التي تقدم عدد من الأدوية بشكل مجاني للمرضى المعوزين وكذا غير القادرين على التنقل إلى المؤسسات الصحية وتتكفل بهم خلايا الإسعاف المنزلي التابعة للهلال الأحمر الجزائري.

وأكدت السيدة حملاوي رغبة اللجنة الوطنية للهلال الأحمر الجزائري في تعميم تجربة الصيدليات المجانية لتشمل ولايات الوطن ال 58 مثلها مثل تجربة مطاعم الرحمة القارة التي يتم تنظيمها حاليا على مستوى مجموعة كبيرة من الولايات ويتم التحضير لتعميمها على مستوى كل ولايات الوطن.

من جهته أعلن رئيس لجنة الشؤون الاجتماعية والثقافية والرياضية ببلدية وهران عبد الرحمان بلعباس عن التزام بلدية وهران بالتعاون مع كل منظمات المجتمع المدني وخاصة الهلال الأحمر الجزائري لخدمة المجتمع والفئات الهشة وهو التعاون الذي بدأ يأتي بثماره من خلال عدة برامج من بينها فتح مطعم قار للهلال الأحمر بالمكتبة المركزية البلدية يقدم وجبات ساخنة يوميا للأشخاص بدون مأوى.

وجدد أعضاء الجمعية العامة للهلال الأحمر الجزائري بوهران اليوم السبت ثقتهم في رئيس اللجنة الولائية المؤقتة كريم موشي.

في حوض البحر الأبيض المتوسط، مختار ديدوش :

وضعنا استراتيجية لترقية وجهة الجزائر و تشجيع الاستثمار

أكد وزير السياحة و الصناعات التقليدية، مختار ديدوش، بتيزي وزو، أن دائرته الوزارية تعمل على جعل الجزائر "وجهة سياحية بإمتياز في حوض البحر الأبيض المتوسط".

و أوضح الوزير خلال زيارة العمل التي قادته الى ولاية تيزي وزو، حيث أشرف على تدشين فندق الأرز للمحطة المناخية لتالة غيلاف، و وضع حجر الاساس لأشغال تهيئة منطقة التوسع السياحي بتيزي أوجعبوب بدائرة بوغني، أن وزارته تعكف على تطوير مختلف المنتجات السياحية من أجل ترقية وجهة الجزائر.

و أشار في هذا الخصوص الى أهمية المشروعين اللذين سيعززان الحظيرة الفندقية و المساهمة في تطوير و ترقية السياحة الجبلية بتيزي وزو، مؤكدا على ان منتجات سياحية اخرى ستحظى بعملية التطوير.

و تابع الوزير يقول "اننا قمنا بوضع استراتيجية تقوم بشكل اساسي على ترقية وجهة الجزائر و تشجيع الاستثمار و ستسمح هذه السياسة للجزائر بأن تكون وجهة سياحية بامتياز في حوض المتوسط".

كما أشار الى أن "السياسة الوطنية في مجال تطوير قطاع السياحة تقوم على استغلال جميع الامكانيات و المنتجات الوطنية سواء تعلق الأمر بالسياحة الساحلية وما ارتبط بها من نشاطات او الصحراوية و المهاري و الجبلية و نشاطاتها و الحموية و غيرها".

و أكد السيد ديدوش في ذات السياق على "ضرورة استغلال جميع المنتجات و تطويرها" حتى تجد السياحة مكانتها في حوض المتوسط و ان تصبح الجزائر وجهة مفضلة.

و قال أن تطوير قطاع السياحة يقوم على بعض الديناميكيات منها على الخصوص نوعية الخدمة التي تعتمد بشكل اساسي على التكوين، مضيفا ان قطاعه "قد قام ايضا بتطوير" هذا الجانب.

و فضلا عن المدارس و المعاهد المفتوحة على غرار المدرسة العليا للسياحة التي تكون اطارات في التسيير و المعهدين الوطنيين للفندقة و السياحة بكل من بوسعادة و تيزي وزو، اللذين يكونان المستخدمين التقنيين، فقد تم ابرام اتفاقات مع وزارتي التكوين المهني و التعليم العالي و المتعلقة بفتح فروع على مستواهم تتعلق بالسياحة بكل جوانبها، يضيف الوزير.

و خلص السيد ديدوش في الاخير الى التأكيد، ان "مسألة التكوين قد تم التكفل بها بشكل جيد من اجل تقديم اضافة في قطاع السياحة و تطويره أكثر".

س.ب

تنظمه وكالة التشغيل "أمبلواتيك"

2500 منصب شغل معروض بصالون أمبلواتيك كونكت

يقترح صالون التوظيف "أمبلواتيك كونكت" في طبعته ال11 التي انطلقت فعالياتها يوم أمس، بالجزائر العاصمة، أزيد من 2500 عرض عمل في مختلف التخصصات والمستويات الدراسية.

ويمثل هذا الصالون الذي تنظمه من طرف وكالة التشغيل "أمبلواتيك" إلى غاية يوم غد الأحد بالقاعة البيضاوية التابعة للمركب الأولمبي، تحت رعاية وزارة اقتصاد المعرفة والمؤسسات الناشئة والمؤسسات المصغرة، فضاء للتواصل بين المؤسسات وطالبي العمل.

ويتوقع المنظمون أن يتجاوز عدد الزائرين 20 ألف زائر، بمعدل 10 الاف في اليوم، في حين يشارك في الصالون حوالي 100 عارض، من مؤسسات عمومية وخاصة ومؤسسات متعددة الجنسيات، تنشط على وجه الخصوص في مجالات المالية والبنوك، التأمينات، الصناعة والصناعة الصيدلانية.

وتعرض هذه الشركات فرصا للتشغيل والتكوين على مستواها، في مختلف التخصصات، مع تقديم الشروح والتوصيات اللازمة لفائدة طالبي العمل.

وإلى جانب ذلك، يحتضن الصالون "فضاء تكنولوجيا" يضم 20 عارضا يمثلون مؤسسات ناشئة ومدارس تكوين، لعرض أهم التطورات في مجال التشغيل، خاصة ما يتعلق بالمهن المستقبلية على غرار الذكاء الاصطناعي.

واستقبلت المؤسسات المشاركة في الصالون عددا معتبرا لطلبات العمل، لاسيما من طرف الشباب المتخرج حديثا من الجامعات أو معاهد التكوين المتخصصة، حيث يبحث معظمهم عن فرصتهم الأولى للعمل، حسبما لاحظته واج.

غير الصالون كان أيضا فرصة لعدد من المترشحين من أصحاب الخبرة، الذين يرغبون في تجربة عمل جديدة تثمن مكتسباتهم المهنية.

وعلى هامش هذا التظاهرة، تم تنظيم عدد من الورشات والمحاضرات نشطها اخصائيون في الموارد البشرية بهدف توجيه الباحثين عن العمل، وإعلامهم بمستجدات مجال التشغيل والمقاولاتية وبالأخص ما يتعلق بجهاز المقاول الذاتي.

حدادي

مؤكدا على أهمية الخدمة العمومية، مجيد عمور من تمنراست :

" المواطن وانشغالاته في صلب اهتمام رئيس الجمهورية "

أكد وسيط الجمهورية، مجيد عمور يوم أمس بولاية تمنراست أن الإهتمام بالمواطن نابع من حرص رئيس الجمهورية السيد عبد المجيد تبون على حماية حقوقه.

وأوضح السيد عمور خلال إشرافه على أشغال اللقاء الجهوي الثالث لناحية الجنوب المنظم من قبل هيئة وسيط الجمهورية بحضور رئيسة السلطة العليا للشفافية والوقاية من الفساد ومكافحته، سليمة مسراتي بعنوان " المواطن في صلب اهتمام رئيس الجمهورية والشفافية أساس جودة الخدمة العمومية"، أن الإهتمام بالمواطن نابع من حرص رئيس الجمهورية السيد عبد المجيد تبون على حماية حقوقه عبر كافة ربوع الوطن، من خلال القضاء على الفوارق التنموية وتكريس دولة القانون وصون كرامته وكذا ترقية العدالة الإجتماعية وضمان الشفافية في تسيير الشؤون العمومية وفاء منه لإلتزاماته الأربعة والخمسون".

وأشار في ذات السياق "أن السلطات العمومية تسعى إلى الارتقاء بالعلاقة بين الإدارة والمواطن إلى مستوى تطلعاته باعتباره (المواطن) من أولويات رئيس الجمهورية الذي وضعه محورا لكل السياسات العمومية".

وأبرز وسيط الجمهورية في تدخله أهمية العمل لتعزيز العلاقة بين الإدارة و المواطن و التي لا يمكن أن تتحقق - كما أضاف - "إلا من خلال ترسيخ مبادئ الحكامة في تسيير الشأن العام و الارتقاء إلى مستوى النتائج المنتظرة".

ويندرج هذا اللقاء الذي حضره المفتش العام لوزارة الداخلية والجماعات المحلية والتهيئة العمرانية، بلعيد تايتي ضمن سلسلة اللقاءات الجهوية التي تنظمها هيئة وسيط الجمهورية بالتنسيق مع السلطة العليا للشفافية والوقاية من الفساد ومكافحته ووزارة الداخلية والجماعات المحلية والتهيئة العمرانية.

ويهدف هذا اللقاء الذي يجمع 12 مندوب محلي لوسيط الجمهورية لناحية الجنوب إلى تشخيص وتقييم آليات التكفل بانشغالات المواطن والوقوف على النقائص المسجلة في الميدان وتقديم الحلول التي من شأنها تحسين الخدمة العمومية والتكفل الأمثل بانشغالات المواطن.

وستشرف السلطة العليا للشفافية والوقاية من الفساد خلال أشغاله على تنشيط ورشة مشتركة بينها وبين المندوبين المحليين لوسيط الجمهورية حول آليات " ضمان جودة الخدمة العمومية وتعزيز الشفافية".

آيت سعيد.م

لمعاينة العديد من المنشآت الطاقوية، السيد عرقاب :

يحل بغرداية والأغواط والمنيعة مع إطارات من الوزارة

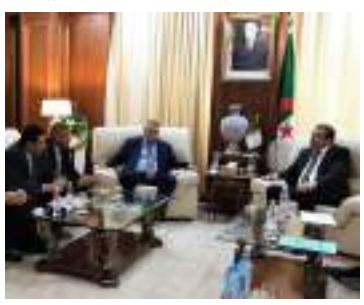

يقوم وزير الطاقة والمناجم، محمد عرقاب، لمدة يومين المقبلين بزيارة عمل وتفقد لمشاريع القطاع في ولايات غرداية والأغواط والمنيعة، حسبما أفاد به يوم أمس بيان للوزارة.

سيكون الوزير مرفوقا خلال زيارته الميدانية، بإطارات من الوزارة والرؤساء المدراء العامين لمجمعات سوناطراك وسونلغاز، بالإضافة الى إطارات من القطاع، حسب المصدر ذاته.

وسيقوم خلال هذه الزيارة بوضع حيز الخدمة وإطلاق ومعاينة العديد من المنشآت الطاقوية على غرار المشاريع الغازية والمحطات الكهربائية، فضلا عن معاينة وإعطاء إشارة الانطلاق لمشاريع الربط بالغاز الطبيعي والكهرباء، بالخصوص تلك المتعلقة بالساكنة والمستثمرات الفلاحية.

ويشرف السيد عرقاب أيضا على وضع حيز الخدمة، العديد من مشاريع مؤسسات القطاع المتعلقة بالصحة والتكوين، مع إعطاء إشارة انطلاق إنجاز منشات ومشاريع أخرى، بالإضافة الى الوقوف على وضعية النشاطات والبحث المنجمي بهذه الولايات، وفقا للبيان.

فاروق.ع

الخروب في قسنطينة

موظفو مندوبية علي منجلي يطالبون بالعدالة وتحسين ظروفهم المهنية

طالب موظفو مندوبية علي منجلي 2 ببلدية الخروب بولاية قسنطينة بتحسين ظروفهم المهنية وتكريس العدالة بين المستخدمين، مستنكرين التجاوزات الواقعة والتمييز الحاصل وفرض منطق المحاباة داخل الإدارة.

و. زاوي

وتقدم فرع الاتحاد العام للعمال الجزائري لبلدية الخروب بولاية قسنطينة عرض حال حول الوضعية التي قال أنها مزرية بمندوبية علي منجلي 2، وذلك تبعا لرسالة مفتوحة وجها المستخدمون والذين اشتكوا من الظروف الصعبة التي يعملون بها والمضايقات التي يتعرضون لها والتجاوزات في حقهم، حيث طالبوا بالاطلاع على نقطة الترقية في الدرجة والرتبة من طرف المسيرة ومديرية الموارد البشرية مع الاحتفاظ بحق الطعن لدى لجنة متساوية الأعضاء والاطلاع مثلما ينص عليه قانون الوظيف العمومي، الذي يتيح لهم أيضا حق الاطلاع على جميع القرارات التي تخص حياتهم المهنية من استفسارات وخصومات للراتب وكذلك التقارير الموجهة ضدهم.

وطالب المعنيون حسب مختلف المراسلات التي تحصلت "الراية" على نسخة منها بتوفير العتاد والمعدات والتجهيزات من طابعات وآلات نسخ والماسح الضوئي لتوفير الخدمة العمومية والزيادة في فعاليتها نظرا لكثافة المواطنين اليومية، وكذا هيكلة المندوبية وإعادة تنظيمها، كما هو منصوص عليها في المراسيم الوزارية الخاصة حول كيفية وتسيير المندوبيات وهيكلها التنظيمي بتكليفات ومقررات رسمية تحدد طبيعة المهام وتعيين موظفي المندوبية بالمصالح والمكاتب لوضع حد لتكليف بعض الموظفين بمهام عديدة في وقت واحد والتغافل عن البعض ووضع حد للتجاوزات.

كما طالبوا بإلغاء ما أسموه المكاتب الوهمية المستحدثة وغير المدرجة في الهيكل التنظيمي، منتقدين سوء توزيع المورد البشري على مستوى المصالح والمكاتب العمومية الإدارية التي تقدم خدمات عمومية مع افتقار ونقص المورد البشري في المصالح العمومية الإدارية لاسيما الحالة المدنية، البيومتري، البطاقات الرمادية ورخص السياقة مقارنة بالعدد الهائل من ملفات المواطنين اليومية التي يتم استقبالها يوميا أدت إلى كثرة الطوابير وتذمر المواطنين، وكثرة التحويلات العشوائية والدورية من طرف مسيرة المندوبية لموظفي المصالح لاسيما المصالح الحساسة التي لها علاقة بالمواطن وغياب مقرارات أو وثيقة صريحة تؤكد على تغيير المهام بالنسبة للموظفين المحولين دون إعلامهم، ناهيك عن معارضة التعليمات الوزارية الصريحة التي تؤكد عدم تحويل أصحاب مناصب الشغل المتخصصة بحكم تمتعهم بالخبرة والكفاءة، حيث اشتكى المعنيون من التحويلات الدورية والعشوائية غير المؤسسة وأصحاب الخبرة ما أدى حسبهم إلى عدم استقرار المصالح وتسجيل أخطاء فادحة انعكست سلبا على جودة ونوعية مردودية العمل الإداري والخدمة العمومية للمواطن وملفاتهم.

هذا واستنكر المستخدمون بالمندوبية منذ تنصيب مسيرة المندوبية شهر مارس من العام الماضي ما اعتبروه ازدواجية في التسيير وتدخل بعض الأطراف ممن لا يحملون صفة مسؤول مباشر أو متصرف مسير المندوبية وإصدار تعليمات وأوامر فوقية وتعليمات لموظفي المندوبية، بالإضافة للتمييز وعدم المساواة والاعتماد على سياسة التهميش في المعاملة من طرف مسيرة المندوبية من حيث التوقيت والانضباط والخصومات في الراتب والتشديد في الرقابة والتغافل عن بعض الموظفين، ناهيك عن تصريح مسيرة المندوبية الذي يؤكد البيروقراطية والمحاباة لدى احتجاج الموظفين أو استفسارهم عما ذكر سابقا، وهو ما يضاف له عدم الجدية والانضباط في العمل والتماطل في التأشير على المراسلات ما أدى إلى عرقلة العمل مقابل فرض الرقابة ومحاسبة الموظف المنضبط وكذا عدم تسجيل التجاوب ورد الفعل الإيجابي والحوار والتشاور من طرف المندوب البلدي والمسيرة وغلق جيع قنوات الحوار والتشاور رغم كل المحاولات.

وطالب المستخدمون بتحيين قائمة المستفيدين من منحة أعوان الشباك بالمندوبية ومفوضي الحالة المدنية بغرض تكليفهم بمهام الشباك بعد ملاحظة استفادة اطراف من هذه المنحة دون العمل بالشباك، وتعزيز أعوان النظافة الأمن والحراسة وتنظيم المندوبية لكثرة الطوابير والفوضى، مشيرين لعدم تطابق تصريحات مسيرة المندوبية علي منجلي 2 حول الموارد البشرية والواقع الحقيقي فيما يتعلق بقائمة المستفيدين من لباس العمل.

للإشارة فقد اعتبر مستخدمو المندوبية أن هذه المشاكل أدت إلى مشادات وشجارات في الوسط العمالي وعدم استقرار وضغط نفسي أثر على الحالة الصحية والنفسية للموظفين وأثر على الخدمة العمومية والصالح العام واستقرار وتنظيم المندوبية التي تدعو له الجهات الوصية، لاسيما التعليمة الأخيرة لوزير الداخلية الأخيرة الخاصة بتحسين الخدمة العمومية ومكافحة مظاهر فساد الإداري.

اختناق 8 أشخاص بغاز سخان الماء في حادثين منفصلين بقسنطينة

تعرض نهاية الاسبوع الماضي 7 أشخاص للاختناق بغاز سخان الماء بعلي منجلي، فيما اختنق عشريني لنفس السبب بحي سيدي مبروك بقسنطينة.

وتدخلت إسعافات الحماية المدنية لدائرة قسنطينة نهاية الأسبوع الماضي بحي سيدي مبروك السفلي ببلدية قسنطينة، لأجل إسعاف شخص يبلغ من العمر 26 سنة يعاني من ضيق في التنفس ودوار بالرأس إثر تسممه بغاز أحادي أكسيد الكربون المنبعث من سخان الماء، حيث قدمت له الإسعافات الأولية اللازمة من طرف رجال الحماية المدنية وتم نقله إلى المستشفى الجامعي قسنطينة لتلقي العلاج اللازم.

من جهة أخرى، تدخلت إسعافات الوحدة الرئيسية للحماية المدنية علي منجلي نهاية الأسبوع بالوحدة الجوارية 01 مجمع سكني 2 عمارة د علي منجلي، لأجل إسعاف 7 أشخاص من كلا الجنسين اعمارهم 05 و65 سنة لهم ضيق في التنفس وغثيان إثر تسممهم بغاز أحادي أكسيد الكربون المنبعث من سخان الماء، لتقدم لهم الإسعافات الأولية اللازمة من طرف عناصر الحماية المدنية وتم نقلهم إلى المستشفى علي منجلي لتلقي العلاج اللازم.

و. زاوي

عنابة

80 مشارك في صالون البناء وثلاث سفراء دول إفريقيا

عرف أول أمس، الصالون الدولي للبناء والتهيئة "باتيماكس" والذي احتضنه فندق الشيراطون عنابة مشاركة 80 عارضا يمثلون مؤسسات بقطاع البناء ومرقين عقاريين ومنتجين لمختلف مواد البناء من الجزائر والصين وسوريا وتركيا.

الصالون في طبعته الثالثة والذي حمل شعار "ابتكار حضره سفراء ثلاث دول افريقية وهي دول السنغال وزيمبابوي وتنزانيا، والذين جالوا في أجنحة الصالون رفقة والي عنابة والذي أكد بدوره على أهمية قطاع البناء في تفعيل قطاع التنمية الاقتصادية واستحداث الثروة ومناصب الشغل، مشيرا إلى أن تطور هذا المجال الحيوي يتطلب وجود حلول لكل المشاكل التي تواجهه وعلى وجه الخصوص مشكل العقار والموارد المالية إضافة إلى ضرورة التكفل بالتحديات البيئية واستغلال الطاقات المتجددة وإدارة النفايات ومواجهة أخطار الفيضانات.

ولم يغفل الوالي عبد القادر جلاوي في كلمته على أن السلطات المحلية تبذل جهدها في استرجاع العقار غير المستغل من أجل بعث مشاريع مهيكلة تتماشى واجراءات القانون الجديد للاستثمار مساحات عقارية هامة لتجسيد مثل هذه المشاريع بتصاميم تحمل قيمة مضافة للنمط المعماري للمدن.

وعلى حد تعبيره فإن تنظيم مثل هذه التظاهرات الاقتصادية خاصة تلك المتعلقة بآخر تطورات والتقنيات المستعملة في مجال البناء سيشجع مختلف الفاعلين الناشطين بمجالي البناء والتهيئة على مسايرة الاتجاهات الحديثة في المجالين والسعي من أجل تحديد آليات وقواعد بناء تأخذ بعين الاعتبار مقاييس الجودة وجماليات البناء والتعمير وخصوصياته.

من جهة أخرى، قال منظم هذه التظاهرة نذير فيلالي أن الصالون فتح آفاق أمام المشاركين القادمين من كل ولايات الوطن وهو فرصة التعريف بالمنتوج الوطني والمحلي مع التعرف على مقاييس الجودة في البناء وتقديم تشكيلات تتماشى قطاع العمران الحديث مع احترام البيئة وعدم التعدي عليها خلال عملية البناء.

وينظم صالون البناء والتهيئة "باتيماكس" من طرف شركة "إلافن إيفنت" بالتعاون مع الجمعية الوطنية للمهندسين المعماريين بفندق شيراطون بمدينة عنابة.

دليلة. ب

جيجل

يوم دراسي حول وثائق تسوية العقارات وإشكاليات عملية المسح

أشرف والي ولاية جيجل مفلاتي على افتتاح فعاليات اليوم الدراسي الذي نظمته مديرية مسح الأراضي بالتنسيق مع مديرية أملاك الدولة، نهاية الأسبوع والموسوم بعنوان "وثائق تسوية العقارات واشكاليات عملية المسح" الذي احتضنته قاعة المحاضرات بالحي الإداري وسط مدينة جيجل وذلك بحضور رئيسة المحكمة الإدارية، رؤساء الدوائر، المديرين التنفيذيين، المنسق الولائي للخبراء المهندسين العقاريين لولاية جيجل، المنسق الولائي لمحضري مجلس قضاء جيجل.

إذ يهدف هذا اليوم الدراسي إلى الوصول لصياغة توصيات أو مقترحات قادرة على امتصاص التأخر في عملية المسح والتغلب على الصعوبات الموجودة في الميدان وإضفاء الوضوح والدقة على الوضعيات العقارية وتوعية الملاك بها، حيث أن العقارات المشهرة والممسوحة والخالية من النزاعات جاذبة للاستثمارات في كافة مجالات النشاط (صناعية فلاحية، سياحية وخدماتية) مع توفير شروط سلامة المعاملات العقارية والآليات الكفيلة بتحقيق الأمن العقاري، بالإضافة إلى الحفاظ على المراكز القانونية من خلال إشراك كل الهيئات الفاعلة في المجال العقاري التي أناطها لهم القانون.

هذا وقد نوه الوالي خلال هذا اليوم الدراسي وخلال اشرافه على افتتاح هذا اليوم الدراسي بالأهمية البالغة لهذا الملف الذي له علاقة مباشرة بالمواطن، حيث أن أغلب شكاوى المواطنين تنصب في هذا السياق، كما عرف هذا اللقاء أيضا عدة مداخلات من مصالح مديرية مسح الأراضي ومديرية أملاك الدولة من خلال عدة محاول تخص الموضوع من أجل تبسيط وشرح بعض المبهمات وإبراز مختلف العراقيل التي تعترض في الميدان، هذا وقد أسدى الوالي تعليمات بإعادة برمجة لقاء ثاني موسع بمشاركة فعاليات المجتمع المدني ولجان الاحياء والمشاتي بإقليم بلديات الولاية من أجل تعميم الفائدة وفك مختلف النزاعات الشائكة التي تعترض المواطن وبعض مصالح الدولة في الميدان.

عبدالله. ب

الديوان الوطني للتطهير باتنة...من خلال بيان إعلامي

عرض لحصيلة الأعمال برؤية مستقبلية لتجسيد ما تم تسطيره

قام الديوان الوطني للتطهير وحدة باتنة خلال السنة الماضية 2023 بتطهير 12686 مشعب بولاية باتنة، و18512 بالوعة، كما قام باستخراج 1337 طن / متر مكعب من النفايات الصلبة، من جهة أخرى قامت مصالح المؤسسة بتنظيف 213811 متر طولي من أنابيب وقنوات الصرف الصحي .

وخلال السنة ذاتها استقبال مراكز التطهير التابعة للوحدة أكثر من 5010 شكوى مختلفة تمحورت حول تسليك الانسدادات المنزلية والجماعية إضافة للانسدادات العمومية في المشاعب الموجودة في الطرقات، كما تدخلت في 8163 مرة.وخلال السنة الماضية برمجت وحدة باتنة 17 حملة كبرى للتطهير الوقائي بمساعدة ودعم من مختلف الوحدات التابعة لمنطقة باتنة، وكذلك المناطق الشرقية على غرار سطيف قسنطينة وواد سوف وهذا في أطار المخطط الوطني للوقاية من الفيضانات.

بالنسبة لمعالجة المياه المستعملة عبر محطات التصفية الأربعة باتنة تيمقاد آريس ومروانة، فقد وصل حجم المياه المستعملة التي دخلت للمحطات المذكورة سنة 2023 : 5515,299 متر مكعب من المياه المستعملة، عالجت منها 5147,468 متر مكعب، وتعمل مصالح الديوان الوطني للتطهير على الرفع من حجم هذه المياه وتحسين جودتها بهدف تدعيم السقي الفلاحي وخلق مصادر مياه جديدة إضافة للعمل على اعتماد المعالجة الثلاثية كتكنولوجيا مستحدثة في المعالجة تعمل بها بعض المحطات في الوطن.

من جهة أخرى، يجري العمل على تشييد خزانات لتجميع المياه المعالجة في 6 محطات عبر الوطن تم اختيارها كعينة أولية ومن بينها محطة آريس وهذا لتوفير مياه لسقي السد الأخضر ومكافحة الحرائق المحتملة، وغيرها من الاستخدامات الصناعية المتعددة.

خليل وحشي

رغم أهميتها الكبيرة

محـــــطة المسافرين بفلفلة في ســكيكــدة هيكــل دون روح

بقيت محطة المسافرين ببلدية فلفلة الواقعة حوالي 18 كلم شرقي عاصمة ولاية سكيكدة جسدا دون روح بسبب إهمالها وعدم استغلالها من قبل الناقلين الخواص والعموميين،

غ.بليزيدية

حيث وبعدما تم المطالبة بها، ووضعها ضمن اهم الأولويات من أجل تجميع كل الخطوط، سواء تعلق الأمر بتلك التي تربط وسط بلدية فلفلة بعاصمة الولاية أو الخطوط التي تربط مختلف أحياء والتجمعات السكنية التابعة للبلدية، ومن تم برمجتها ورصد مبلغ مالي معتبر انجازها إلى غاية وضعها حيز الخدمة امام المسافرين بدلا من حالة الفوضى التي كانوا يجدون أنفسهم مجبرين على التعايش معها.

ورغم كل ذلك وموقع المحطة الاستراتيجي الذي يتوسط مدينة فلفلة السياحية الساحلية، إلا أنها ومنذ دخولها حيز الخدمة بقيت بدون استغلال، ورجع الناقلون الى حالتهم الأولى من خلال التوق في كل نقطة، حيث يتم نزول المسافرين وركوب آخرين، ونفس الأمر يحدث أمام مدخل محطة المسافرين، حيث تبقى الحافلات تنتظر هناك مدة من الزمن ثم تتحرك باتجاه نقطة التوقف الموالية وهكذا، دون التوقف فيها.

ويبقى السؤال المطروح هنا أين يتم ركن حافلات النقل الأخرى التي تنتظر دورها؟، وربما يكون الجواب متعلق بنقص عدد الحافلات التي تعمل على مستوى الخطوط، الأمر الذي لا يسمح بوجود حافلات تنتظر، في الوقت الذي يفرض فيه أصحاب الحافلات الأخرى على غرار تلك التي تعمل عبر الخطوط الداخلية منطقهم من خلال العمل من خلال الدور، بمعنى التداول على العمل كل حافلة لديها يوم محدد، الأمر هذا يحدث لاسيما أيام الصيف، حيث تقل الحركة، أصحاب الحافلات والسائقين أرجعوا سبب هذا الإهدار للمال العام وسوء التسيير من خلال بقاء أحد صروح قطاع النقل وأهمه ببلدية فلفلة السياحية التي تستقطب أعداد هائلة من المصطافين كل موسم اصطياف، خارج الخدمة، للمنحرفين والمشبوه فيهم وحتى الأشخاص العاديين الذي جعلوه وكرا وملجأ لهم حتى في ساعات النهار مطلقين العنان لشتى أنواع الكلام النابي والشائن، والذي يستحي من سماعه أي كان فما بالك بالعائلات، حيث يكون الآباء رفقة زوجاتهم وأولادهم وخاصة بناتهم، الأمر الذي جعلهم يعزفون عن التوقف وركن الحافلات داخل المحطة وبدلا من ذلك ركنها والتوقف في مدخلها على مستوى الشارع الرئيسي للبلدية، حيث الطريق العام.

وأمام كل ذلك تبقى محطة المسافرين ببلدية فلفلة لا تقدم الآن الغاية التي أنجزت من أجلها، لاسيما وأنها تضم كثافة سكانية معتبرة، كما أنها بلدية ساحلية وسياحية بامتياز، والمطلوب من المعنيين ايجاد حل لهذا المشكل.

أم البواقي

توقيف شخص وحجز 100 قرص مهلوس

في إطار نشاطات ومجهودات الأمن الوطني بأم البواقي المبذولة لمحاربة مختلف أشكال الإجرام خاصة ما تعلق بالحيازة والاتجار بالمؤثرات العقلية، تمكنت عناصر الأمن الحضري الثاني بأم البواقي، من توقيف شخص وحجز 100 قرص من أدوية مختلفة ذات تأثير عقلي وأسلحة بيضاء مختلفة حسب بيان خلية الإعلام والعلاقات العامة لأمن ولاية أم البواقي.

وأوضح البيان أن القضية جاءت بناء على معلومات مؤكدة تحصلت عليها عناصر الأمن الحضري الثاني بأم البواقي، مفادها حيازة أحد الأشخاص لكمية من المؤثرات العقلية لغرض الترويج، على الفور وبعد اتخاذ كافة الإجراءات القانونية بالتنسيق مع النيابة المحلية تم توقيف المشتبه فيه وتفتيش مسكنه أين تم العثور على كمية من المؤثرات العقلية قدرت بـ 100 قرص مهلوس من أدوية مختلفة ذات تأثير عقلي مجزأة ومهيأة للترويج إضافة إلى أسلحة بيضاء متمثلة في سكينين ومقص حديدي ومبلغ مالي من عائدات الترويج.

وأضاف بيان ذات الهيئة،أن المشتبه فيه البالغ من العمر 36 تم تحويله إلى مقر الأمن الحضري أين اتخذت في شأنه كل الإجراءات القانونية وتقديمه بتاريخ 2024.01.25 أمام نيابة محكمة أم البواقي عن قضية: "الحيازة بغرض البيع لمؤثرات عقلية، حيازة أسلحة بيضاء محظورة دون سند شرعي".

عيسى فراق

في إطار سلسلة الزيارات الميدانية

والي خنشلة يعاين مشروع إنجاز "العيادة المتعددة الخدمات"

في إطار سلسلة الزيارات الميدانية الخاصة بمتابعة سير المشاريع التنموية بمختلف القطاعات عبر إقليم بلدية خنشلة، قام والي خنشلة "يوسف محيوت"، نهاية الأسبوع الفارط، بمعاينة أشغال مشروع إنجاز "العيادة المتعددة الخدمات" بالواجهة العمرانية الجديدة "طريق بغاي".

وجاءت هذه الزيارة الميدانية، للوقوف على مدى تقدم مختلف المشاريع المسجلة في قطاع الصحة، والعمل على تعجيل تسليمها، لوضعها حيز الاستغلال، الوالي "يوسف محيوت"وخلال وقوفه على وتيرة الأشغال ونوعية الإنجاز، واستماعه لشروحات وافية حول المشروع "العيادة المتعددة الخدمات"، ليتبين أن الأشغال متوقفة منذ فترة بسبب نقص في رخص البرامج، واليوم تم التكفل بالتغطية المالية مركزيا، وفي هذا الصدد أسدى الوالي "محيوت" بعقد اجتماع تنسيقي يضم مديرية التجهيزات العمومية مع كل الأطراف الفاعلة، من أجل رفع كل العراقيل وإعادة بعث أشغال إنجاز هذا المشروع الذي من شأنه أن يلبي احتياجات المواطن في مجال الصحة .

ومن شأن هذا المرفق تدعيم التغطية الصحية بعاصمة الولاية، وتخفيف الضغط على المؤسسات الإستشفائية الأخرى بمدينة خنشلة .

زكرياء عايب

الحماية المدنية بسكيكدة تتدخل لإخماد حريق اندلع في حافلة

اندلع حريق في حافلة لنقل المسافرين تعمل عبر خط مدينة سكيكدة ـ فلفلة، وقد تدخلت فرق الإطفاء والإنقاذ بالوحدة الرئيسية التابعة لمصالح الحماية المدنية لولاية سكيكدة في عين المكان، حيث تمكنت من اخماد الحريق، الذي لحسن الحظ لم يخلف إصابات ولا خسائر بشرية، بالتزامن مع ذلك فتحت المصالح الأمنية المختصة تحقيقا معمقا في أسباب وملابسات اندلاع الحريق في الحافلة، من جهة أخرى، تدخل أعوان المصالح ذاتها مدعمين بفرقة الإنقاذ في الأماكن الوعرة من أجل انقاد بقرة سقطت داخل بئر وذلك على مستوى حي العربي بن مهيدي ببلدية سكيكدة.

غ.بليزيدية

علي منجلي في قسنطينة

الشروع في إزالة وهدم كل الاسطبلات بمزرعة روابح

شرع نهاية الأسبوع الماضي في إزالة وهدم اسطبلات متواجدة بمزرعة بعلي منجلي بقسنطينة وذلك بغية إزالة مظاهر الترييف والحفاظ على المحيط.

وذكرت مصالح ولاية قسنطينة أنه وفي إطار محاربة كل المظاهر السلبية التي تشوه الوجه الجمالي للمدينة بعلي منجلي، وتنفيذا لتعليمات والي الولاية والوالي المنتدب للمقاطعة الادارية علي منجلي في هذا الشأن، فقد تمت عملية إزالة وهدم الاسطبلات المتواجدة بمزرعة روابح الكائنة بالوحدة الجوارية 15بعلي منحلي، وذلك تحت إشراف رئيس دائرة عين سمارة، وبحضور مصالح المقاطعة الادارية علي منجلي والسلطات الأمنية ومؤسسة التسيير الحضري Eguvam، حيث تمت إزالة نهاية الأسبوع الماضي عملية هدم سور الغلق المحيط بالإسطبلات كمرحلة أولى، على أن تستكمل عملية ازالة كل الاسطبلات المتواجدة بالمزرعة في أقرب الأيام.

و.زاوي

للدخولإلى المنصة الرقمية

الغرفة الجهوية لموثقي الشرق تنظم يوم تطبيقي بمجلس قضاء تبسة

نظمت يوم أمس، تنسيقية موثقي مجلس قضاء تبسة وتنسيقية موثقي مجلس قضاء ولاية سوق أهراس بقاعة مجلس قضاء تبسة وتحت اشراف الغرفة الجهوية لموثقي الشرق الجزائري ورشة تكوينية للولوج الى المنصة الرقمية للعقار، حيث تم تسليم كلمة المرور السرية لكل موثق شخصيا تطبيقة وشرح عملي وتطبيقي لكيفية الاستغلال الأمثل للمنصة الرقمية للعقار وتجربة عملية لاستخراج وثيقة R4 BIS و Cc12 وبعض الوثائق الأخرى.

ويمثل هذا الاجتماع لموثقي ولايتي تبسة وسوق أهراس بشرق البلاد خطوة إضافية في مسار عصرنة الإدارة العمومية وجهود الحكومة الرامية إلى تسهيل تبادل المعلومات الإلكترونية والكفاءة العملياتية، كما أظهر موثقي المجلسين التزامهم الثابت بالمساهمة الفعالة في انجاح سياسة الدولة الرامية إلى رقمنة وتحديث الإدارة العمومية.

هواري غريب

البوني في عنابة

الأمن في محاربة التجارة الفوضوية والباعة الغير شرعيين

نظمت مؤخرا مصالح أمن دائرة البوني حملات تطهير بإقليم الاختصاص، حيث قامت بـ 398 تدخل في مجال محاربة الباعة غير الشرعيين، أين تم حجز 20 طاولة خشبية، مع إنجاز ملفات قضائية عن قضية عرض سلع للبيع خارج حدود المحلات التجارية، إنجاز ملفات قضائية عن قضايا استغلال مساحة خضراء دون ترخيص، إزالة 05 أكشاك فوضوية، إضافة إلى عدة تدخلات مختلفة منها محاربة ظاهرة الحظائر غير الشرعية.

للإشارة تدعو مصالح أمن ولاية عنابة كافة المواطنين للتحلي بالحس الأمني وتسهيل مهام مصالح الأمن الوطني لمحاربة مختلف الظواهر السلبية.

دليلة. ب

تنفيذا لقرار والي قسنطينة

حجز أزيد من 1.5 طن من المواد الغذائية المعروضة خارج المحلات

تمكن أعوان قمع الغش بمديرية التجارة وترقية الصادرات لولاية قسنطينة في عملية نوعية من حجزأزيد من 1.5 طن من المواد الغذائية المعروضة للبيع خارج المحلات مع تحرير 6 محاضر متابعة قضائية للتجار المخالفين، وذلك تطبيقا للقرار الولائي الصادر قبل أيام المتضمن منع العرض العشوائي للسلع على الأرصفة والطرقات العمومية وخارج المحلات التجارية دون رخصة إدارية.

● و.زاوي

وكان والي قسنطينة قد أصدر قبل أيام قرار يخص منع العرض العشوائي للسلع على الأرصفة والطرقات العمومية وخارج المحلات التجارية دون رخصة إدارية عبر إقليم ولاية قسنطينة نظرا للاستفحال الخطير للظواهر التجارية السلبية عن طريق انتشار طاولات البيع الفوضوي التي من شأنها المساس بصحة المستهلك وعرقلة حركة المرور والهوية المنظر العام للمدينة، وهو القرار الذي يهدف إلى الحد من التجارة الفوضوية وحماية المصلحة الاقتصادية للمستهلك عبر مختلف الفضاءات العمومية، الطرقات، الأرصفة، محيط المساجد، الجسور، محطات النقل العمومي ومحيط المؤسسات التربوية.

حيث يمنع منعا باتا العرض العشوائي للسلع بأي شكل من الأشكال على الأرصفة والطرقات العمومية وخارج المحلات التجارية سواء من طرف الباعة غير الشرعيين أو الأعوان الاقتصاديين من تجار وحرفيين دون رخصة إدارية عبر إقليم ولاية قسنطينة، كما يمنع نصب أسواق شعبية فوضوية على قارعة الطرقات عبر إقليم الولاية، على أن يتم حجز ومصادرة السلع المعروضة بطريقة غير شرعية من طرف المصالح المختصة إقليميا، مع وضع المركبة المستعملة بالمحشر البلديلمدةثمانية (08) أيام، فيما أن كل مخالفة لأحكام هذا القرار تعرض صاحبها إلى تطبيق العقوبات المنصوص عليها في القوانين والتنظيمات المعمول بهما.

وفي هذا الإطار كشفت مديرية التجارة لولاية قسنطينة أنه وتطبيقا لتعليمات الوزارة الوصية وكذا القرار الولائي المذكور، قام أعوان قمع الغش بمديرية التجارة وترقية الصادرات لولاية قسنطينة بعملية نوعية على مستوى وسط المدينة أسفرت عن السحب النهائي مع إعادة التوجيه لكمية من المواد الغذائية (خضر وفواكه، مشروبات وعصائر) قدرت بـ 1600.73 كلغ مع تحرير 6 محاضر متابعة قضائية ضد التجار المخالفين.

هذا وفي سياق آخر، مفتشية التجارة وترقية الصادرات للخروب وقفت عبر أعوانها خلال مختلف المعاينات في إطار الرقابة اليومية لمختلف المحلات التجارية على عديد المخالفات، والتي يقف على رأسها عدم احترام شروط النظافة والنظافة الصحية، أين تم حجز كميات من المواد الاستهلاكية وتحرير مخالفات للتجار.

أم البواقي

الدرك الوطني يفك لغز جريمة قتل راح ضحيتها خمسيني

تمكنت عناصر الدرك الوطني لولاية أم البواقي من فك لغز جريمة القتل العمدي التي راح ضحيتها شخص كهل في العقد الخامس من العمر، ينحدر من إحدى الولايات الشرقية في أقل من 24 ساعة، وذلك على إثر مكالمة هاتفية عبر الخط الأخضر للدرك الوطني حول اكتشاف جثة شخص ملقى على الأرض على مستوى دوار الكواهي قرب الطريق الوطني رقم 100 الرابط بين مدينتي عين كرشة وعين مليلة.

وحسب ما أفادت به مصالح المجموعة الولائية للدرك الوطني لولاية أم البواقي، أنه تم التنقل إلى عين المكان،حيث تمت الاستعانة بالشرطة العلمية والتقنية بحيث تم جمع الأدلة بمسرح الجريمة،وبعد تنشيط عنصر الاستعلام والتحري وكذا مختلف التقنيات الحديثة تم التوصل إلى المشتبه بهم في جريمة القتل التي راح ضحيتها خمسيني،أين تم توقيف شخصين تتراوح أعمارهم ما بين 19 و50 سنة فيما لازال ثلاثة أشخاص في حالة فرار مع استرجاع سيارة الضحية التي تم حرقها كليا بالمكان المسمى الصليب ببلدية عين مليلة.

التحقيق لا يزال مفتوح لأجل توقيف الأشخاص الفارين، فيما سيقدم باقي المشتبه فيهم أمام الجهات القضائية المختصة.

عيسى فراق

سيدي خالد بأولاد جلال

حجز ممنوعات واسترجاع مسروقات في عمليات متفرقة

استمراراً لحصيلة التدخلات اليومية لمصالح أمن ولاية أولاد جلال في إطار حماية المواطنين والممتلكات، وفي عمليات متفرقة نفذتها قوات الشرطة بأمن دائرة سيدي خالد مؤخرا، أوقفت ذات المصالح 05 أشخاص مشتبه فيهم في قضايا مختلفة، والتي مكنت من حجز ممنوعات مع استرجاع مسروقات.

حيث مكن التدخل الفوري والفعال لقوات الشرطة إثر تسجيل عملية سرقة دراجة ناريةمن توقيف المشتبه فيه (27 سنة) مع استرجاع الدراجة النارية مباشرة بعد تسجيل السرقة، في حين ساهمت الدوريات بالنقاط المشبوهة لقوات الفرقة المتنقلة للشرطة القضائية - سيدي خالد في توقيف شخص (24 سنة) ضبطت بحوزته كمية من المؤثرات العقلية لعرضها على الغير من أجل البيع بطريقة غير شرعية.

وفي قضيتين منفصلتين، أوقفت قوات الشرطة بذات المصالح شخصين (27 و37 سنة)الأول متابع في قضية انتحال هوية الغير في ظروف أدت إلى قيد حكم في صحيفة السوابق القضائية لهذا الغير، الثاني محل إكراه بدني، ومشتبه فيه في قضيتي التهديد بواسطة سلاح أبيض، وتخزين وحيازة المخدرات والمؤثرات العقلية لغرض المتاجرة، أين تم حجز كمية منها، في حين تم توقيف الشخص الخامس (24 سنة) مشتبه فيه في قضية الضرب والجرح العمدي.

أفراد الضبطية القضائية أعدت ملفات جزائية مع تقديم المشتبه فيهم أمام الجهات القضائية، أين صدرت ضدهم أحكام قضائية بالحبس وغرامات مالية متفاوتة.

سمران بدرالدين

سوق أهراس

انطلاق أشغال الدورة العادية الرابعة للمجلس الشعبي الولائي

انطلقت في نهاية الأسبوع بولاية سوق أهراس، أشغال الدورة العادية الرابعة لسنة 2023، للمجلس الشعبي الولائي بولاية سوق أهراس، وهذا على مستوى قاعة المداولات للولاية، برئاسة رئيس المجلس الشعبي الولائي وبحضور زيناي عبد الكريم، الأمين العام للولاية، السيدات والسادة اعضاء المجلس الشعبي الولائي، ممثلي السلطات الامنية والأسرة الثورية، رؤساء الدوائر والبلديات والمدراء التنفيذيين، فعاليات المجتمع المدني، واسرة الاعلام، حيث تمحور جدول اعمال اليوم الأول حول النقاط التالية، تمثلت في عرض مدى تنفيذ التوصيات المنبثقة عن الدورة العادية الثالثة لسنة 2023.

وعرض تحويلات رخص الاعتمادات المالية والمصادقة عليها، ومناقشة التقرير المشترك بين لجنة الصحة والنظافة وحماية البيئة ولجنة التربية والتعليم العالي والتكوين المهني حول الصحة المدرسية والمصادقة عليه.

وكذا عرض مخطط التوجيه للتهيئة والتعمير لبلدية المشروحة قدمهرئيس لجنة تهيئة الاقليم والنقل والمصادقة عليه، بالإضافة إلى عرض ومناقشة تقرير لجنة تهيئة الاقليم والنقل حول مخططات التهيئة والتعمير والمصادقة عليه.

لعريبي لزهر

عين الدفلى

استرجاع دراجة نارية محل سرقة في ظرف وجيز وتوقف الفاعل

في إطار مكافحة الجريمة، تمكن الأمن الحضري الأول بعين الدفلى في ظرف وجيز من استرجاع دراجة نارية محل سرقة وتوقيف الفاعل.

بعد عمل إستعلامي وأبحاث ميدانية مكثفة اثر تسجيل وقوع عملية السرقة على مستوى حي شوال محمد بعين الدفلى، تمكن عناصر الشرطة من توقيف المشتبه فيه في ارتكابها متلبسا على متن الدراجة محل السرقة، المشتبه فيه تم تقديمه أمام الجهة القضائية المختصة.

من ناحية أخرى، استغلالا لمعلومات وردت إلى عناصر الشرطة بالأمن الحضري الأول بعين الدفلى عن قيام أحد الأشخاص ببيع مادتي السجائر والشمة المقلدة وبدون فاتورة ببلدية عين الدفلى، بعد الترصد والمراقبة تم توقيف المشتبه فيه على متن مركبة نفعية عتر بداخلها كمية من ورق الماصة بلغت 115100 وحدة، فيما أسفرت عملية تفتيش مسكنه على ضبط كمية معتبرة من مادتي السجائر والشمة منها مقلدة وأخرى متأتية عن طريق التهريب، تمثلت في 18030 كيس من مادة الشمة 23349 علبة سجائر من مختلف الأنواع، 4285 قطعة من الفحم الخاص بالتدخين وكمية من علب المعسل، بعد التحقيق والتحري تبين أنها مجهولة المصدر وبدون فوترة وذات منشأ أجنبي.

بعد انجاز الملف الجزائي، أحيل المشتبه فيه على محكمة عين الدفلى.

جيجل

تزويد منطقتي سوق السبت والجيزة بالماء الشروب

بعد طول انتظار ومعاناة كبيرة للمواطنين بخصوص عملية التزود بالماء الشروب، تم رسميا وضع حيز الخدمة مشروع تزويد سوق السبت بالمياه الصالحة للشرب على مسافة 7000م طولي والتي سيتفيد منها ساكنة مشتى الجيزة وسوق السبت ببلدية جميلة جنوب الولاية جيجل، وذلك بما يعادل 1200 نسمة، وهو المشروع الذي سيريح مواطني هذه المشاتي من معاناة عمرها عقود من الزمن خاصة في فصل الصيف أين تجف الآبار والينابيع، من جهة أخرى استفادت المنطقة من مشروع لتوسيع شبكة المياه الصالحة للشرب بسوق السبت على مسافة 3500 متر طولي، وتم الاستلام المؤقت للمشروع في انتظار رفع كل التحفظات واستلام المشروع بصفةنهائية وذلك عن طريق التزود من سد تابلوط.

عبدالله.ب

تنصيب مدير جديد على رأس جامعة التكوين المتواصل بمركز جيجل

أشرف مدير جامعة محمد الصديق بن يحي بجيجل البروفيسور نور الدين بن علي الشريف، رفقة البروفيسور عثمان لخلف نائب مدير جامعة التكوين المتواصل للاتصال والعلاقات العامة على تنصيب الدكتور سفيان ريموش أستاذ بقسم العلوم السياسية بكلية الحقوق مديرا جديدا على رأس جامعة التكوين المتواصل (مركز جيجل) خلفا للدكتور محمود كبيش الذي كلف بمهام أخرى وهذا من أجل بعث ديناميكية وضخ دماء جديدة في هذه المؤسسة التي أصبحت قبلة كبيرة للطلبة من مختلف تخصصاتهم المفتوحة على مستوى جامعة التكوين المتواصل مركز جيجل من أجل التكوين والتأطير والحصول على شهادات عليا منها .

عبدالله.ب

في لقاء مع نائب من ولاية قسنطينة

الوالي يعلن عن تخصيص حصة إضافية بـ 1100 مسكن اجتماعي

أعلن النائب البرلماني عن ولاية قسنطينة، الطاهر محسن على صفحته الرسمية على موقع التواصل الاجتماعي "فايسبوك"، أنه عقد خلال الأسبوع الماضي لقاء مع والي قسنطينة، عبد الخالق صيودة، طرح خلاله بعض القضايا الملحة التي تشغل سكان الولاية، لاسيما مشكلة سكان حي سيساوي، مشكلة التهيئة الحضرية لحي بكيرة العليا، البنى التحتية الرياضية (ملاعب كرة القدم، الملاعب الجوارية) وقضية السكن على المستوى المحلي.

صالح صهيب

وأشار المصدر ذاته، أن الوالي أكد رغبته الدائمة في التعاون مع الجميع لحل هذه المشاكل العالقة التي تؤرق المواطنين، وكشف أنه اتخذ مجموعة من الإجراءات في هذا الصدد، من بينها الاهتمام بإسكان 167 أسرة بحي سيساوي، تخصيص ميزانية معتبرة لتهيئة حي بكيرة العليا، وكذلك برمجة إنشاء ملاعب جوارية في بعض أحياء بلدية حامة بوزيان مع اشتراط توفر قطع أراضي، وأيضا تسجيل ملعب بلدي في بلدية بني حميدان.

وفيما يتعلق بالسكن الاجتماعي، أكد رئيس الجهاز التنفيذي للولاية تخصيص حصص إضافية تتعلق ببرمجة 200 مسكن لصالح بلدية حامة بوزيان، 100 مسكن لبلدية ديدوش مراد، و800 مسكن لبلدية قسنطينة، بالإضافة إلى إعادة إطلاق برنامج البناء الريفي في شكل تحصيصات ريفية في البلديات الريفية (بني حميدان، زيغود يوسف، بن باديس وأولاد رحمون)، بعد إرسال مراسلة إلى الوزير الأول للحصول على التراخيص اللازمة لذلك.

ومن الجدير بالذكر أن الولاية تمتلك حاليًا أكثر من 500 تحصيص للبناء الريفي، بالإضافة إلى ما سيتم برمجته هذا العام خلال هذا اللقاء، أكد والي قسنطينة أيضًا أن هذا لن يمنع هذه البلديات من الاستفادة من صيغ سكنية أخرى، مثل السكن الاجتماعي في البرامج المستقبلية.

الخروب في قسنطينة

حجز 400 قرص مؤثرات عقلية لدى مروج عشريني بماسينيسا

تمكن عناصر الشرطة بأمن دائرة الخروب ممثلة في الأمن الحضري الخارجي ماسينيسا بأمن دائرة الخروب، من توقيف شخص يبلغ من العمر 29 سنة، متورط في قضية الممارسة غير الشرعية لمهنة الصحة، حيازة أدوية صيدلانية ذات خصائص مؤثرة عقليا لغرض البيع بطريقة غير مشروعة وحيازة المخدرات (كيف معالج) لغرض الاستهلاك الشخصي مع العود.

وقائع القضية تعود لمعلومات مؤكدة وردت لعناصر الشرطة بذات المصلحة مفادها قيام أحد الأشخاص بترويج المؤثرات العقلية بمحاذاة العمارة التي يقيم بها على مستوى مدينة الخروب، استغلالا لهذه المعلومات تم استصدار إذن من الجهات القانونية المختصة، أين تم التنقل إلى عين المكان، بتفتيش مسكن المشتبه فيه تم العثور بغرفة نومه على كمية من المؤثرات العقلية قدرت بـ 387 كبسولة مختلفة الأنواع، بالإضافة إلى سيجارة ملفوفة محشوة بالمخدرات، ومبلغ مالي يرجح أنه من عائدات البيع والترويج، مباشرة تم توقيفه وتحويله لمقر المصلحة لاستكمال الإجراءات القانونية اللازمة.

بعد الانتهاء من مجريات التحقيق تم تقديم المشتبه فيه أمام النيابة المحلية وفق ملف إجراءات جزائية

و. زاوي

جمعية الترقية الريفية

تسليم "وسام الرجل الريفي"

قامت زوال أمس السبت جمعية الترقية الريفية بتنظيم حفل تسليم وسام الرجل الريفي طبعة سنة 2024 وذلك على مستوى دوار أولاد بوسعيد في بلدية سيدي علي شرق ولاية مستغانم، حيث تم إسداء الوسام إلى الطبيب الشعبي والحكيم المختص في أمراض الجلد والإقزيما أو ما يعرف محليا بمرض السيبانة التي يتعرض لها عدد كبير من الأفراد على اختلاف مراحلهم العمرية في المجتمع الجزائري عموما والريفي خصوصا على غرار النساء والأطفال والشيوخ وذلك على مستوى عدة أطراف من الجسد مثل اليد والأرجل والأذرع و غيرها من مناطق البدن البشري وشارك في الحفل العائلي المعبر الذي إدخل البهجة والسرور على الطبيب وأفراد أسرته إلى جانب بعض مرتادي المكان الذين تصادف قدومهم قصد المداوة والعلاج مع تنظيم النشاط السنوي والذي وأشرف عليه شخصيا رئيس الجمعية "عباسة علي" مع الناطق الرسمي للجمعية الأستاذ بداني فؤاد ممثل البرلمان النائب بن حمو شريف وممثل البلدية راجح المنصور وعدد من إطارات ومنخرطي المكتب البلدي لجمعية الترقية الريفية في بلدية سيدي علي إلى جانب بعض الجيران والضيوف والمدعوين إلى هذا التكريم الذي غطته وسائل إعلام محلية.هذا ويعتبر وسام الرجل الريفي جائزة سنوية ينص عليها النظام الداخلي وتقدمها الجمعية الوطنية الاجتماعية كل سنة مع تغيير الولايات إلى رموز و قامات ورجالات الريف الجزائري من العلماء والأعيان وأصحاب الحكم والتجارب وحفظة القران الكريم والفرسان والنوابغ وغيرهم ممن يقدمون لسكان الريف الجزائري بمقابل أو بدون مقابل خدمات جليلة وظاهرة ومهمة وهذا في مختلف المجالات و الميادين والقطاعات، على غرار الصحة، التربية، الثقافة والفلاحة والسياحة والشؤون الدينية وغير ذلك.

عباسة علي

العلمة في سطيف

إجراء عملية القرعة 1200 مستفيد من السكنات العمومية الإيجارية

تعرف نهاية الأسبوع بالقاعة متعددة الرياضات بالعلمة 1200 مستفيدا من السكن الاجتماعي في ظروف تنظيمية محكمة إداريا وأمنيا بالتنسيق مع مختلف السلطات المحلية والأمنية تحت اشراف رئيس دائرة العلمة الجديد "ماضوي صلاح الدين" ورئيس المجلس الشعبي البلدي لبلدية العلمة "حمودي عبد الحميد" ورئيس مصلحة الديوان الوطني للتسير العقاري بالعلمة و ممثلي مختلف أطياف المجتمع المدني من تنظيمات وجمعيات محلية،حيث استدعي لهذه العملية التعليمية 1110مستفيدا استثني منهم 90 مستفيدا تم تقديم طعونات بخصوص استفادتهم وأثبتت التحقيقات عدم توفرهم على شروط الاستفادة.

العملية، استهلها رئيس الدائرة بكلمة ترحيبية رحب من خلالها بالحضورمهنئا إياهم باستفادتهم بسكنات اجتماعية جديدة تتوفرعلى كل ضروريات الحياة الكريمة، وأن المناسبة جاءت مع حلول الشهر الفضيل ويعتبر هذا اليوم عرس احتفالي للمستفيدين من أبناء مدينة العلمة، وأنه جد سعيد مع هؤلاء، في ذات السياق أضاف رئيس المجلس البلدي في كلمته بتهنئته للمستفيدين من هذه الحصة،مطمئنا طالبي السكن بمختلف أنماطه،حيث توجد برامج أخرى ستنطلق إنجازاتها قريبا.

وقد اختيرت فضاءات لها، من جهة أخرى أوضح بأن الذين أسقطت أسمائهم من القائمة نتيجة الطعون بأن مصالح الدائرة والبلدية قد برمجت لقاء خاص معهم يوم الاثنين التاسع والعشرين من شهرجانفي الجاري بالمركز الثقافي "جيلاني أمبارك" للاجابة على انشغالاتهم، ليفتح المجال مباشرة لإجراء عملية القرعة تحت تصفيقات وزغاريد الفرحة للمستفيدين ،دون نسيان الدور التنظيمي المحكم لرجال الأمن، وبمساعدة عمال الدائرة والبلدية.

بوترعة هروان

جيجل

تفكيك عصابة أحياء تنشر الرعب وسط السكان

عناصر الأمن لولاية جيجل من وضع حد لنشاط عصابة إجرامية كانت تنشط وسط المدينة وتنشر الرعب داخل نفوس الساكنة من خلال الاعتداء عليهم بالأسلحة البيضاء، الترهيب لغرض خلق جو انعدام الأمن من خلال افتعال المشاجرات ليلا ونهارا، ترويج المخدرات والمؤثرات العقلية، وبعد شكاوي المواطنين واستعلامات مصالح الأمن تم وضع خطة محكمة لاقتحام الحي وتوقيف هؤلاء المجرمين والتي مكنت من توقيف 14 شخص من مختلف الأعمار مع حجز مجموعة من الأسلحة البيضاء المحظورة من مختلف الأنواع والأحجام، تمثلت في (سيوف من الحجم الكبير، عصي خشبية وحديدية سكاكين، سواطير)، كمية من الأقراص المهلوسة ومبالغ مالية من عائدات الترويج، وبعد تقديم المتورطين أمام الجهات القضائية المختصة تم إيداعهم رهن المؤسسة العقابية بجيجل .

عبدالله. ب

الهلال الأحمر الجزائري مكتب عنابة

التحضير لعملياته التضامنية لاستقبال شهر رمضان

يحضر الهلال الأحمر الجزائري مكتب عنابة هذه الايام برنامج متنوع، لفائدة المعوزين والفئات الهشة، في المجتمع، حيث سيتم فتح مطعم الإفطار على مستوى نهج بن وهيبة محمد والذي سيقدم أكثر من 500 وجبة ساخنة في اليوم تليها، عملية توزيع الوجبات المحمولة والتي تذهب لعابر السبيل ،كما توزع كل سنة أكثر من 500 طرد غذائي يستفيد منه الأرامل، و المعوزين و حتى المتشردين.

كما يحضر المكتب العملية التضامنية الخاصة بجمع كسوة العيد الخاصة بالأطفال، وأبناء الفقراء وكل العائلات المحتاجة وستوزع الكسوة حسب الكمية المتوفرة والمتحصل عليها وستكون خرجات الهلال الأحمر، الجزائري خلال رمضان لزيارة مرضى المستشفيات، وكذلك دار العجزة أين ستقدم لهم بالمناسبة هدايا متنوعة.

وبالنسبة لعملية الختان سيستفيد منها نحو عدد كبير من أطفال المعوزين هذه السنة مع تقديم مساعدة للعائلة ليلة 27 رمضان مصحوبة بزيارة لأطفال المرضى الموجودين، بمستشفى سانتيراز.

دليلة. ب

عنابة

تحضيرات مكثفة لتهيئة الأراضي الموجهة لغرس الطماطم الصناعية الهجينة

انتقلت أول أمس، التحضيرات الأولية، الخاصة بتهيئة الأراضي، المخصصة لغرس الطماطم الصناعية الهجينة للسنة الجارية بعنابة، وقد، تم مرافقة العملية من طرف مختصين في الزراعة في انتظار الانطلاق الرسمي والذي ستعلن عليه مديرية المصالح الفلاحية بعنابة الفاتح من مارس القادم وستكون الانطلاقة من المستثمرة الفلاحية الموجودة بالحجار ومن المتوقع غرس 8 هكتارات من الطماطم الهجينة، ولرفع مستوى انتاج الطماطم الصناعية بهذه المستثمرة الفلاحية ، سيتم اتباع تقنية نظام السقي بالتقطير، وهي الطريق الأنجع التي أصبحت أكثر نجاعة، لرفع معدل الإنتاج المحلي ووفرة المنتوج من جهة، وترشيد استعمال مياه السقي الزراعي.

ولتشجيع الفلاحين وشركاء شعبة الطم الصناعية بعنابة سيحضر حملة تهيئة الأراضي، الموجهة لغرس الطماطم الهجينة عدد من شركاء القطاع ومهندسين زراعيين واطارات تابعين لمديرية المصالح الفلاحية والغرفة الفلاحية، وكذلك المجلس المهني المشترك لشعبة الطماطم والمعهد التقني لزراعة الخضروات والمحاصيل الصناعية، المحطة الجهوية لوقاية النباتات والاتحاد الوطني للفلاحين الجزائريين، إضافة إلى الاتحاد الوطني للمهندسين الزراعيين، وعدد من فلاحي ولاية عنابة خاصة منهم المختصين في شعبة الطماطم الصناعية.

ومن المنتظر أن يتم هذه مارس القادم غرس أكثر من 2500 هكتار من الطماطم الصناعية وقد نجحت المصالح الفلاحية في مرافقة شركاء هذه الشعبة وتدعيمهم بالأسمدة والبذور الموجهة لغرس المستثمرات الموزعة بالشرقة الحجار، عين الباردة، العلمة وضواحي البوني، علما أن القرض الرفيق كان له الفضل الكبير في مساعدة كل الفلاحين، بالإضافة إلى حرص المصالح الفلاحية على توسيع المساحات المغروسة بعد تراجعها خلال السنوات الماضية، بعد أن كانت ولاية عنابة تحتل الصدارة بعد ولايتي قالمة والطارف في انتاج الطماطم الصناعية واكتفاء السوق الوطنية في هذا المنتوج، وتقليص مستوى الاستيراد.

دليلة. ب

الجمهورية الجزائرية الديمقراطية الشعبية

ولايـــــة : خنشلـــة
دائـــــرة : قايـــس
بلديـــــة : تاوزيانت
الرقم الجبائي : 098440075159417

إعـــــــــذار رقـــــم 01

طبقا لأحكام المرسوم الرئاسي رقم 247/15 المؤرخ في : 2015/09/16 و المتضمن تنظيم الصفقات العمومية و تفويضات المرفق العام لا سيما المادة 149-150-151-152 منه .

المصلحة المتعاقدة : بلدية تاوزيانت

المتعامل المتعاقد	موضوع الصفقة (الاتفاقية)	مبلغ الصفقة (الاتفاقية)	آجال الانجاز	تاريخ أمر بالخدمة
نزار سارة – مؤسسة الأشغال العمومية الكبرى و الري العنوان : تحصيص مخطط شغل الأرض – ب طرق فرعية بلدية أم البواقي	تجديد شبكة الصرف الصحي بحي الاخوة تافرغوست	8.494.254.51 دج	03 أشهر	2022/10/11
ميسوم جحفة - مؤسسة الأشغال العمومية الكبرى و الري – خنشلة العنوان : طريق عين البيضاء بلدية خنشلة ولاية خنشلة	انجاز و توسيع شبكة التطهير بمنطقة كتيبة	22.710.576.44 دج	06 أشهر	2022/11/09

موضـــوع الاعذار : تدعيم الورشة بالوسائل المادية و البشرية اللازمة و التزامكم ببنود الصفقة .

الآجال الممنوحة لتنفيذ الاعذار : 07 أيام ابتداء من تاريخ النشر الأول للاعذار في إحدى الجرائد اليومية الوطنية أو في النشرة الرسمية لصفقات المتعامل العمومي (BOMOP) .

في حالة عدم التنفيذ سوف يتم فسخ الصفقة من جانب واحد و على عاتق مؤسستكم .

تاوزيانت : 10 /01 /2024

رئيس المجلس الشعبي البلدي

ANEP2425000460 ER- RAYA:28-01-2024

مكتب الأستاذة سارة كوحيل محضرة قضائية لدى محكمة سوق أهراس
اختصاص مجلس قضاء سوق أهراس، نهج جبار عمر سوق أهراس.

إعلان عن بيع عقار بالمزاد العلني طبقا للمادة 748 من ق.إ.م.إ

نحن الموقع أدناه الأستاذة سارة كوحيل محضرة قضائية لدى محكمة سوق أهراس الكائن مكتبنا نهج جبار عمر ولاية سوق أهراس . - بناءا على رخصة بالتصرف في أموال قاصر الصادرة عن السيد رئيس محكمة سوق أهراس بتاريخ 2022/09/22 تحت رقم 22/0282. ا- لفائدة القاصرة/ ريتاج محمد الديب مرسي أحمد، المولودة بـ: مركز العدوة المنيا (مصر)، الجنس: أنثى بتاريخ 09 ديسمبر من سنة 2016 حسب شهادة ميلاد رقم 2017/01/52، والدتها و وليتها القانونية، السيدة بلفاضل سهيلة بنت حسين و حمايدي عائشة المولودة بـ: الجزائر الوسطى، بتاريخ 1975/10/25 حسب شهادة الميلاد رقم 05617، العنوان بـ: ولاية سوق أهراس. - بناءا على إيداع قائمة شروط البيع لدى أمانة ضبط محكمة سوق أهراس بتاريخ 2022/12/14 و المقيدة تحت رقم 2022/284 و المؤشر عليها من طرف أمانة ضبط محكمة سوق أهراس، و المتعلقة ببيع بالمزاد: قطعة أرض معدة للبناء كائنة بإقليم بلدية سوق أهراس و ولايتها دائرة المحافظة العقارية بسوق أهراس، بالمكان المسمى "حقل السباق سابقا" تتبع القسم المساحي 081 مجموعة الملكية رقم 213، تتربع على مساحة قدرها مائة و ثمانون متر مربع، (180.00 م²) تحمل رقم 185 من تقسيم إجمالي قدره (10 هكتار 89 آر 98 سآر) مبينة على مخطط التجزئة الملحق بقرار التجزئة الذي أصدره السيد/ رئيس بلدية سوق أهراس بتاريخ 29 جانفي 2015 تحت رقم 2015/19، و المشهر بالمحافظة العقارية بسوق أهراس يوم 05 نوفمبر 2015 حجم 388 رقم 52، و الذي هو موضوع شهادة نسبة تقدم الأشغال صادرة عن السيد/ رئيس المجلس الشعبي لبلدية سوق أهراس بتاريخ 07 جوان 2016 تحت رقم 2082/م م ت/م ت ت/ن م/2016. - بناءا على الأمر الصادر عن السيد/ رئيس محكمة سوق أهراس والمؤرخ في 2022/12/15 و المقيد تحت رقم 2022/1582، و الذي من خلاله تم تحديد جلسة الاعتراضات بتاريخ 25 جانفي 2022 على الساعة 10:00 صباحا بمكتب الرئيس، و كذا تحديد تاريخ جلسة البيع بالمزاد العلني المحددة بتاريخ 05 مارس 2023 على الساعة (10:00) صباحا بالجلسة قاعة رقم 02. - بناءا على تحديد السعر الافتتاحي لبيع للعقار محل البيع بالمزاد العلني و المقدر بـ: الثمن الأساسي الذي تم تحديده بناءا على تقرير الخبيرة الأستاذة صميدة ليلى، رقم 22/266 بتاريخ 2022/11/13 و المعينة بموجب أمر بتعيين خبير لتحديد الثمن الأساسي صادر عن السيد رئيس محكمة سوق أهراس، رقم الترتيب 993 /2022 بتاريخ 2022/10/19، أين توصلت إلى **الثمن الأساسي الذي يبدأ به البيع بالمزاد العلني هو: 23.275.800.00 دج أي (ثلاثة و عشرون مليون و مائتان و خمسة و سبعون ألف و ثمانمائة دينار جزائري).**

*** تعلن الأستاذة الموقعة ادناه بانه سيتم البيع بالمزاد العلني بقاعة الجلسات بمحكمة سوق اهراس يوم 2023/03/05 على الساعة 10:00 صباحا بقاعة الجلسات رقم 02 سوق أهراس للعقار المعين أعلاه الجلسة مؤجلة ليوم 19 فيفرى 2024.**

- شروط البيع: إضافة إلى الشروط المذكورة في قائمة شروط البيع فان الراسي عليه المزاد يدفع حال انعقاد الجلسة خمس الثمن (1/5) والمصاريف والرسوم المستحقة ويدفع المبلغ المتبقي في أجل أقصاه 8 (ثمانية) أيام بأمانة ضبط المحكمة. و لمزيد من المعلومات و للاطلاع على دفتر الشروط الاتصال بمكتب المحضر القضائي المذكور أعلاه أو كتابة ضبط محكمة سوق أهراس. المحضرة القضائية

ER- RAYA:28-01-2024

مكتب الأستاذ: طرشي وهاب،
محضر قضائي لدى دائرة اختصاص مجلس قضاء سطيف
حي عمر دقو (لندريولي) 331 مسكن عمارة أو 12 رقم 431 مكرر، سطيف. هاتف / فاكس: 82 78 53 036

إعلان تبليغ رسمي لأمر أداء مع تكليف بالوفاء

طبقا لنص المادة (412 فقرة 04 من ق.إ.م.إ)

بموجب / أمر الأداء الصادر عن السيد رئيس محكمة العلمة، بتاريخ 2023/12/28، تحت رقم 23/50 بين أطرافه كل من: وادة الوليد / من جهة.
ضد: النادي الرياضي الهاوي مولودية شباب العلمة MCEE، ممثلا في شخص مسيره / من جهة ثانية.
- بناء على الأمر الصادر عن السيد رئيس محكمة العلمة، بتاريخ 2024/01/23، رقم الترتيب 24/0177، المتضمن الإذن بنشر عقد تبليغ رسمي أمر الأداء الصادر عن السيد رئيس محكمة سطيف، بتاريخ 2024/01/02، تحت رقم 24/01 بأن يدفع بين أيدينا نحن القائمين بالتنفيذ مقابل وصل المبالغ التالية:

- مبلغ: 4.578,000.00 دج أي (أربعة ملايين و خمسمائة و ثمانية و سبعون ألف دينار جزائري، الذي يمثل / قيمة الدين

و أعلمناه بأن أجل الاعتراض على أمر الأداء محدد بخمسة عشر (15) يوما من تاريخ تبليغ الأمر طبقا للمادة 308 من قانون الإجراءات المدنية و الإدارية.

المحضر القضائي

ER- RAYA:28-01-2024

مكتب الأستاذ: رابح زروقي، محضر قضائي بمحكمة العلمة
اختصاص مجلس قضاء سطيف حي 400 مسكن عمارة 08 العلمة

محضر نشر مستخرج من قائمة شروط البيع لعقار بالمزاد العلني
المادة 783 من قانون الإجراءات المدنية و الإدارية

لفائدة: السيدة علواش صليحة بنت رابح زوجة عظيمي، الساكنة بحي عدل باب الزوار 02 عمارة 23 رقم 07 باب الزوار، بواسطة محاميهم الاستاذ عروس نصر الدين **((بصفتها طالبة التنفيذ)). ضد:** السيدات و السادة: علواش حسان بن رابح، علواش عبد الكريم بن رابح، علواش عبد الوهاب، علواش عبد الحفيظ بن رابح، علواش سمير بن رابح، علواش فتيحة بنت رابح، علواش سليمة بنت رابح، علواش حياة بنت رابح، الساكنون جميعهم بشارع عبد العزيز خالد بالعلمة، علواش مليكة بنت رابح، عراب عفاف بنت محمد الشريف، الساكنتان بـ 28 شارع الشهيد بوشاقور احمد علي الجزائر **((بصفتهم مطلوب التنفيذ ضدهم)).** بمقتضى محضر إيداع قائمة شروط بيع عقار بالمزاد العلني و المودعة لدى كتابة ضبط محكمة العلمة بتاريخ 08 جانفي 2024 تحت رقم 24/004 - تنفيذا للقرار الصادر عن مجلس قضاء سطيف - الغرفة العقارية - بتاريخ 15 جوان 2020 تحت رقم القضية 20/00199، رقم الفهرس 20/02000 و الممهور بالصيغة التنفيذية المسلمة من طرف رئيس أمانة ضبط مجلس قضاء سطيف بتاريخ 26 ديسمبر 2022 تحت رقم تسجيل 22/1566. **- تعيين العقار:** عبارة عن دار معدة للسكن الكائنة بالعلمة في زاوية بين شارعي عبد العزيز خالد و الأمير عبد القادر رقم 40 مساحتها 318 م² تشكل جزء من القطعة رقم 28 على المخطط و تتمثل في مسكن فردي متكون من: **طابق أرضي:** يشمل على 05 محلات و حجيرات السلالم . **طابق اول:** يشتمل على مسكنين و متكون من (05 غرف، 02 قاعتي استقبال، 02 مطبخين، 02 مرحاضين، 02 حمامين). **طابق ثاني:** يشتمل على مسكنين و متكون من (05 غرف، 02 قاعتي استقبال، 02 مطبخين، 02 مرحاضين، 02 حمامين). **طابق ثالث:** يشتمل على مسكن و سطح كبير و يتكون من (03 غرف، قاعة استقبال، مطبخ، مرحاض، حمام). - **و حدود كامل العقار كما يلي: من الشمال:** شارع عبد العزيز خالد، **من الجنوب:** ملكية زغار و بوغنان، **من الشرق:** ملكية حاج صحراوي علي، **من الغرب:** شارع الأمير عبد القادر. - حدد السعر الافتتاحي لانطلاق المزاد من طرف الأستاذ ايت يوسف عبد العزيز خبير عقاري محلف معتمد لدى الهيئات القضائية، شركات التأمين و اعادة التأمين و البنوك الكائن مكتبه بحي 200 مسكن ترقوي مدعم عمارة 06 محل 124 الهضاب شرق - سطيف و المعين بموجب القرار الصادر عن مجلس قضاء سطيف - الغرفة العقارية - بتاريخ 15 مارس 2018 تحت رقم القضية 18/0057 و رقم الفهرس 18/1034، و المودعة خبرته لدى أمانة الضبط مجلس قضاء سطيف بتاريخ 18 أوت 2019، تحت رقم 19/392 **بمبلغ إجمالي قدره: (114.582.000 دج) مائة و أربعة عشرة مليون و خمسمائة و اثنان و ثمانون ألف دينار جزائري.**
و أن تاريخ و ساعة انعقاد جلسة الاعتراضات محدد ليوم 12 فيفري 2024 على الساعة الثانية زوالا بمحكمة العلمة و أن جلسة البيع بالمزاد العلني ستحدد لاحقا طبقا للقانون.
- يجوز لكل شخص الإطلاع على قائمة شروط البيع بمكتبنا بالعنوان المذكور أعلاه أو بأمانة ضبط محكمة العلمة. المحضر القضائي

ER- RAYA:28-01-2024

لكل إعلاناتكم
إتصلوا
مصلحة الإشهار
هاتف :
031 93 30 86
هاتف / فاكس
031 93 31 47

الجمهورية الجزائرية الديمقراطية الشعبية
ولايـــــة أم البواقـــــي
المؤسسة : العمومية الأستشفائية
الدكتور صالح زرداني عين البيضاء
الرقم : 98 / م ف م ب / 2024

إعلان عن توظيف

يعلن مدير المؤسسة العمومية الإستشفائية الدكتور صالح زرداني عين البيضاء عن التوظيف في الرتب التالية:

الرتبة	نمط التوظيف	المناصب المالية المفتوحة	الشهادة المطلوبة
بيولوجي في الصحة العمومية من الدرجة 2	مسابقة على أساس الشهادة	02	المترشحين الحائزون على شهادة الماستر في البيولوجيا أو شهادة معترف بمعادلتها في أحد الإختصاصات التالية : - علم الأحياء الدقيقة - علم الطفيليات - فيزيولوجيا الحيوان - علم الوراثة - علم الأحياء الإنجابي - علم الأحياء الخلوي - الكيمياء الحيوية - البيولوجيا العصبية الجزيئية - علوم وظائف الأعضاء، علم الأمراض - هندسة علم الأحياء -البيئة والمحيط . - مراقبة النوعية والتحليل. -علم بيئة الحيوان. - علوم النبات وتكنولوجيا احيائية - هندسة صيدلانية وبيوكيمياء
ملحق للمخبر للصحة العمومية	مسابقة على أساس الشهادة	01	المترشحين الحائزون على شهادة تقني سام أو شهادة معترف بمعادلتها في أحد الإختصاصات التالية : - علم الأحياء الدقيقة - علم الطفيليات - فيزيولوجيا الحيوان - علم الوراثة - علم الأحياء الإنجابي - علم الأحياء الخلوي - الكيمياء الحيوية - البيولوجيا العصبية الجزيئية - علوم وظائف الأعضاء، علم الأمراض. - هندسة علم الأحياء -البيئة والمحيط . - مراقبة النوعية والتحليل. -علم بيئة الحيوان. - علوم النبات وتكنولوجيا إحيائية - هندسة صيدلانية و بيوكيمياء
مهندس دولة في الإعلام الآلي	مسابقة على أساس الشهادة	01	المترشحين الحائزين على شهادة مهندس دولة أو ماستر في الإعلام الآلي أو شهادة معادلة لها

يجب ان يحتوي ملف الترشح على الوثائق التالية :
- **طلب خطي .**
- **نسخة من بطاقة التعريف الوطنية.**
- **شهادة الإقامة داخل إقليم ولاية أم البواقي.**
- **نسخة من المؤهل أو الشهادة المطلوبة مرفقة بكشف نقاط مسار التكوين.**
- **استمارة معلومات يتم ملؤها من طرف المترشح.**
- **شهادات العمل التي تثبت الأقدمية المهنية للمترشح في الإختصاص ، ينبغي أن تكون هذه الشهادات مؤشر عليها من طرف هيئة الضمان الاجتماعي بالنسبة للأقدمية المكتسبة في القطاع الخاص.**
- **شهادة تثبت مدة العمل المؤدى من طرف المترشح في إطار جهازي الإدماج المهني و الاجتماعي للشباب حاملي الشهادات مع توضيح المنصب المشغول عند الاقتضاء .**
- **أي وثيقة تثبت متابعة المترشح تكوينا أعلى من الشهادة المطلوبة في التخصص عند الاقتضاء .**
- **شهادة الحالة العائلية بالنسبة للمترشحين المتزوجين.**

يتعين على المترشحين المقبولين نهائيا قبل تعيينهم في الرتب أو المناصب المترشح لها استكمال ملفاتهم الإدارية بكافة الوثائق الأخرى لا سيما:
- **نسخة من الوثيقة التي تثبت وضعية المترشح إزاء الخدمة الوطنية مصادق على مطابقتها للأصل من قبل المؤسسة أو الإدارة المنظمة للمسابقة.**
- **شهادة الميلاد رقم 13.**
- **الشهادات الطبية.**
- **صورتان (02) شمسيتان.**

تحديد آجال التسجيلات و إيداع الملفات :

ترسل الملفات عن طريق البريد إلى السيد مدير المؤسسة العمومية الإستشفائية الدكتور صالح زرداني عين البيضاء في أجل أقصاه 15 يوما عمل من تاريخ صدور أول اشهار على مستوى الجرائد.

عين البيضاء في -23جانفي 2024

المدير

ANEP2425000691 ER- RAYA:28-01-2024

رئيسة المفوضية الأوروبية

تحذر من تصاعد الاضطرابات الاقتصادية بالعالم

حذّرت رئيسة المفوضية الأوروبية أورسولا فون دير لاين من أن انعدام الاستقرار الجيو-اقتصادي بات هو المعطى الجديد في العلاقات الدولية، متوقعة أن تستمر هذه التوترات في التصاعد.

وقالت المسؤولة الأوروبية -خلال مؤتمر حول المناخ في هامبورغ بألمانيا- إن "2024 ستكون سنة حاسمة، يتوقع الخبراء تزايد التوترات الاقتصادية مجددا، من البحر الأحمر إلى مضيق تايوان".

وأضافت "هذا يعني أيضا انقطاعات أكثر تواترا في شبكات الإمداد وتقلبات كبرى في أسواق الطاقة"، وتابعت أن "المنافسة الدولية تتكثف. إنه المعطى الجديد، وعلينا التكيف معه".

وأذكت أزمة البحر الأحمر القائمة، المخاوف العالمية من ترجيح عودة التضخم للارتفاع مجددا في حال طول أمدها.

ومنذ نوفمبر/تشرين الثاني الماضي تستهدف جماعة الحوثيين سفنا في البحر الأحمر وخليج عدن مرتبطة بإسرائيل، تضامنا مع أهل قطاع غزة الذي يتعرض لحرب إسرائيلية منذ 7 أكتوبر/تشرين الأول الماضي.

ورأت رئيسة المفوضية الأوروبية أن تزايد وتيرة الظواهر المناخية القصوى يحتم على الأوروبيين "توحيد قواهم أكثر من أي وقت مضى" ولا سيما لجهة التخلي تدريجيا عن مصادر الطاقة الأحفورية وإزالة أثر الكربون من اقتصاداتهم.

ودافعت فون دير لاين عن الميثاق الأخضر الأوروبي الذي يعكس "رؤية واضحة تسمح بجعل أوروبا أول قارة محايدة على صعيد المناخ في التاريخ".

وأكدت أن الميثاق الأخضر يؤمّن "سلامة التخطيط الضرورية التي يسعى إليها مستثمرو العالم بأسره" من أجل تطوير الطاقات المتجددة.

والميثاق الأخضر هو خارطة طريق بيئية وضعتها المفوضية الأوروبية بهدف تحويل عدد كبير من القطاعات بحيث يتمكن الاتحاد الأوروبي من تحقيق الحياد المناخي بحلول عام 2050.

ولا يزال الميثاق الأخضر غير مكتمل إذ تبقى نصوص كثيرة فيه قيد التفاوض، ويثير الشق الزراعي منه الذي ينص على تعزيز التنظيمات البيئية، غضب المزارعين في أوروبا.

و إذا استمرت تكاليف شحن الحاويات الحالية، فقد تزيد من التضخم الرئيس في بريطانيا ومنطقة اليورو، بداية من أواخر 2024 وأوائل 2025، وفقا لتقديرات بلومبيرغ للأبحاث.

بعد توقف شركات تأمين عن تغطيتها

سفن الإحتلال الإسرائيلي تواجه وضعا صعبا

قالت صحيفة غلوبس الإسرائيلية إن توقف شركات تأمين عالمية عن تغطية السفن الإسرائيلية خطوة غير مسبوقة ستجعل سفن الاحتلال تواجه قرارات صعبة لما لها من آثار كبيرة على مساراتها وتكاليفها.

ووفقا لغلوبس سيترك هذا القرار السفن الإسرائيلية أمام خيارين، إما الإبحار حول أفريقيا عبر رأس الرجاء الصالح، وهو ما يضيف أسبوعين إضافيين على الأقل والمزيد من التكاليف إلى الرحلة، أو استخدام موانئ التغذية في شرق البحر الأبيض المتوسط، حيث سيتم تفريغ البضائع وإعادة تحميلها على متن السفن المتجهة إلى إسرائيل.

وأوقفت شركات تأمين عالمية تغطية السفن الإسرائيلية والأميركية والبريطانية التي تبحر في البحر الأحمر وفقا لما ذكرته شبكة "سي إن إن" و"لود ستار" المتخصصة في الشحن، ونقلته صحيفة غلوبس الإسرائيلية.

وشهدت أقساط التأمين على السفن المارة بالبحر الأحمر قفزة كبيرة من 0.01% من قيمة البضائع الموجودة على السفينة إلى 1% في بداية ديسمبر/كانون الأول الماضي.

وهذا يعني أن سفينة الحاويات التي تحتوي على 12 ألف حاوية نمطية وبضائع بقيمة 100 مليون دولار، سيتعين عليها دفع مليون دولار إضافي لتأمين الشحن للإبحار عبر البحر الأحمر.

وقال ماركوس بيكر، الرئيس العالمي للخدمات البحرية والشحن والخدمات اللوجستية في مارش، وحدة الوساطة التأمينية واستشارات المخاطر التابعة لشركة مارش ماكلينان، لـ"سي إن إن": إن سوق التأمين يضيق بشكل واضح، للسفن ذات الملكية أو المشاركة مع الولايات المتحدة أو المملكة المتحدة أو إسرائيل التي تسافر عبر البحر الأحمر.

لكن باتريشيا كيرن، كبيرة مسؤولي التأمين في شركة التأمين بريز، قالت لـ"لود ستار" إنها لم تكن على علم بسحب شركات التأمين فعليا غطاء التأمين للإبحار عبر البحر الأحمر، لكنها قالت إنها تتوقع أقساطا أعلى، خاصة وسط مؤشرات على فشل جهود "ردع هجمات الحوثيين".

فيتش:

تداعيات حرب غزة تزيد المخاطر على مصر ودول الجوار

قالت وكالة فيتش للتصنيفات الائتمانية إن التداعيات الأوسع للصراع في قطاع غزة تزيد من المخاطر التي تواجه الدول المجاورة.

وأضافت أن الحرب طويلة الأمد في غزة وما يرتبط بها من انتشار الصراع إلى المناطق المجاورة يزيد من المخاطر التي تواجه الدول في المنطقة وخاصة مصر، وفق ما أوردت رويترز.

وأشارت وكالة فيتش إلى أن تدخل جماعة الحوثي اليمنية سلّط الضوء أيضا على إمكانية تطور تداعيات حرب غزة "بطرق يصعب التنبؤ بها".

وعبّرت عن اعتقادها بأن الشركاء الأجانب قد يكونون على استعداد لزيادة الدعم لمصر استجابة للتداعيات المرتبطة بالصراع، وتوقعت أن يتم توسيع برنامج صندوق النقد الدولي الخاص بها.

وتجري مصر حاليا مناقشات مع الصندوق بشأن برنامج قرض بقيمة 3 مليارات دولار، إذ زار مسؤولوه البلدَ خلال الأيام الأخيرة.

وكان العضو المنتدب ورئيس وكالة فيتش بأوروبا والشرق الأوسط وأفريقيا جان فريدريش حذّر من أن اضطرابات البحر الأحمر قد تستنزف مصر.

وأضاف فريدريش -خلال مؤتمر "التوقعات الائتمانية" الذي نظم في دبي- أن الاضطرابات خفضت معدلات الحركة في قناة السويس 70% في الأسابيع الأولى من 2024، في وقت سجلت فيه إيرادات القناة 9 مليارات دولار العام الماضي.

وأضاف أن الهجمات إذا استمرت، فإنها ستكون بمثابة استنزاف لبلد يعاني بالفعل من وضع خارجي صعب للغاية، في حين أن التأثير الإقليمي لا يزال بالإمكان التحكم فيه نسبيا، وفق قوله.

ماذا عن الأردن؟

وقالت وكالة فيتش اليوم إنها لا تتوقع أن تتأثر إمدادات الطاقة والمياه والغذاء في الأردن بشكل كبير بسبب الوضع في البحر الأحمر.

وأضافت: "نتوقع أن يظل وضع التمويل الخارجي والأرصدة الخارجية للأردن متسقا مع تصنيفه الائتماني الأخير".

والأربعاء الماضي أعلنت الحكومة الأردنية اتخاذ إجراءات للتعامل مع ما سمتها "ضغوطا تضخمية محتملة" جراء الحرب الإسرائيلية على قطاع غزة واضطرابات البحر الأحمر وباب المندب.

وذكر بيان لوزارة الصناعة والتجارة الأردنية الأربعاء أن تلك الإجراءات تهدف إلى المحافظة على المخزون الغذائي وانتظام سلاسل التوريد في المملكة، وضمان استقرار الأسعار وضبط السوق،

مصنعو سيارات أعلنوا تعليق الإنتاج

توترات البحر الأحمر تضغط على أرباح الشركات

قالت وكالة بلومبيرغ إن ظهور ارتفاع التكاليف وضغوط سلسلة التوريد في تقارير أرباح الشركات مسألة وقت، مع احتدام أزمة البحر الأحمر التي تؤثر في شحنات كل شيء من السيارات إلى الطاقة.

وأشارت إلى تحذير العديد من الشركات من تأثير التوترات، إذ تخطط شركة تيسلا الأميركية لصناعة السيارات الكهربائية لوقف الإنتاج لمدة أسبوعين في مصنع ألماني بسبب تأخير الشحن، بينما أعلنت شركة فولفوكار السويدية توقف الإنتاج لمدة 3 أيام في مصنعها البلجيكي، وأشارت شركات التجزئة البريطانية -مثل: تيسكو ونكست وماركس آند سبنسر- إلى مخاطر ارتفاع الأسعار للمستهلكين.

وعزت الوكالة الأمر إلى أن ما لا يقل عن 2300 سفينة تتخذ مسارات طويلة لتجنب هجمات جماعة الحوثي اليمنية في البحر الأحمر، وهو ممر مائي يتعامل عادة مع أكثر من 12% من التجارة البحرية العالمية.

ويستهدف الحوثيون سفن إسرائيلية أو متجهة إلى إسرائيل في توسيع لتداعيات حربها على قطاع غزة، وردت الولايات المتحدة وبريطانيا باستهداف مواقع تابعة للجماعة، ما دفعها إلى الإعلان عن أن السفن التابعة لبلدين صارت أهدافا مشروعة.

ويحذر محافظو البنوك المركزية من ارتفاع التضخم الذي قد يعيق تخفيضات معدلات الفائدة، وبالنسبة للعديد من الشركات، خاصة في أوروبا، فإن ذلك يزيد من أوقات النقل، ويزيد قيمة فواتير الشحن وتكاليف التأمين، ما يدفع محللين إلى إعادة التفكير في تقديرات أرباح الشركات خلال السنة.

وفي الأشهر الثلاثة الماضية، انخفضت التوقعات المجمعة لأرباح شركات صناعة السيارات 5%، وفق بيانات جمعتها بلومبيرغ، وفي المقابل ظهرت شركات الشحن من بين الرابحين، مع ارتفاع أسعار شحن الحاويات 300% على بعض الخطوط، إذ زادت تقديرات أرباح مؤشر النقل في أوروبا إم إس سي آي 7% في أسبوعين فقط.

وعد رئيس قسم الأسهم في شركة لازارد فريرز جيستيون في باريس، أن قطاع السيارات "من أوائل القطاعات التي تعاني بسبب سلسلة التوريد المعقدة والمتوترة"، وهو يتجنب -أيضا- البيع بالتجزئة؛ لأنه "قد يعاني من نقص المنتجات للبيع"، حسبما نقلت عنه الوكالة.

مايكروسوفت

تتخطى قيمتها 3 تريليونات دولار

تجاوزت القيمة السوقية لأسهم شركة مايكروسوفت حاجز الـ3 تريليونات دولار للمرة الأولى لتحتفظ بمكانتها كثاني أكبر شركة في العالم من حيث القيمة بعد آبل مباشرة.

وتتنافس أسهم مايكروسوفت وآبل على المركز الأول باعتبار أسهمها الأكثر رسملة في بورصة وول ستريت منذ بداية العام، مع خسارة الشركة المنتجة لهواتف آيفون لفترة وجيزة موقع الصدارة لصالح عملاق البرمجيات في وقت سابق من الشهر الجاري.

وسجلت أسهم مايكروسوفت مستوى قياسيا عند 405.63 دولارات، بزيادة 1.7% لتخترق حاجز 3 تريليونات دولار.

وجرى تداول أسهم شركة أبل عند 195.50 دولارا بزيادة 0.3% لتصبح قيمتها السوقية 3.02 تريليونات دولار، وفقا لبيانات مجموعة بورصات لندن.

وبدعم من استثمارها في شركة (أوبن إيه آي) مبتكرة روبوت الدردشة (تشات جي بي تي)، ينظر إلى مايكروسوفت على نطاق واسع باعتبارها الأوفر حظا في سباق السوق على نشر الذكاء الاصطناعي التوليدي ضمن شركات تكنولوجيا عملاقة أخرى تتضمن ألفابت، مالكة غوغل، وأمازون دوت كوم وأوراكل وميتا فلاتفورمز، الشركة الأم لفيسبوك.

وباستخدام تقنية (أوبن إيه آي)، طرحت مايكروسوفت إصدارات أحدث من البرمجيات المتميزة بها بالإضافة إلى محركها للبحث (بينغ) الذي يتوقع أن تتحسن فرص منافسته مع محرك البحث المهيمن، غوغل.

وفي وقت سابق من الشهر الجاري تفوقت شركة مايكروسوف، لفترة وجيزة على آبل باعتبارها الشركة الأكثر قيمة في العالم لأول مرة منذ عام 2021 بعد أن بدأت أسهم الشركة المصنعة لهواتف آيفون بداية ضعيفة لهذا العام بسبب المخاوف المتزايدة بشأن الطلب.

وفي تطور لاحق أعلنت مايكروسوفت تسريح 1900 موظف يمثلون 8% من قوتها العاملة في قطاع الألعاب الإلكترونية معظمهم من "أكتيفيجن بليزارد" بعد استحواذها على شركة الألعاب، وسهم الشركة يتابع تحقيق مستويات قياسية وقيمتها السوقية عند 3.007 تريليونات دولار.

الرايـة
ER-RAYA
الرياضية
الصفحات 14-13-12-11 من إعداد نور قداش
الأحد 28 جانفي 2024 الموافق لـ16 رجب 1445هـ

بعد فك الارتباط بين الطرفين بالتراضي

انقلب على صادي.. بلماضي يطالب بتعويضات ضخمة مقابل فسخ عقده

بعد الأداء الباهت والمردود السيئ الذي قدموه

برسائل حزينة ومؤثرة.. لاعبو "الخضر" يعتذرون من الجماهير الجزائرية

الرابطة المحترفة الأولى موبليس / الجولة الـ15:

"الباك" يقلب الطاولة على "السيسكاوة"، "السياسي" يسقط أمام الوفاق و"لامسيا" تغرد خارج السرب

بسبب سوء النتائج الفنية

شبيبة القبائل تنهي مهام المدرب البرتغالي روي ألمايدا

حقيقة X دقيقة

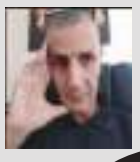

من «وزير السعادة الى وزير التعاسة»

وضع الناخب الوطني جمال بلماضي في الساعات الأولى من 24 جانفي 2024، حدًا لتعاقده مع «الفاف»، بإبلاغ لاعبيه ومقربين بتقديمه استقالته، ليُنهي بذلك أحد أهم الفترات في مسيرته الكروية التي بدأها بطلا متوجًا محبوبًا، وختمها بالخروج منبوذا مغضوبًا عليه من الجميع.

واحتكمت مسيرة بلماضي مع «الخضر»، ربما لقوانين الفيزياء، فالرجل مثلما حقق تتويجًا حمَله إلى أعالي السماء في بداية مهمته، أنهاها على العكس تمامًا بسقوط حرّ إلى قاع الأرض.

لم يجد حوله اليوم أي متعاطف جراء الخيبات القاسية التي تعرض لها الجمهور الكروي بسبب خططه التكتيكية التي لم يُرد تغييرها ليتحول من «وزير السعادة الى وزير التعاسة».

عندما تعاقد الاتحاد الجزائري مع جمال بلماضي في أوت 2018، عقب الانتكاسات المتوالية، التي لحقت بالخضر عقب رحيل البوسني وحيد حليلوزيتش عن العارضة الفنية بعد مونديال 2014 بالبرازيل.

وقتها، كانت حصيلة رابح ماجر والفرنسي كريستيان غوركوف والصربي ميلوفان رابيفاتش والبلجيكي جورج ليكانس والإسباني لوكاس ألكاراز كلها سلبية.

وبالرغم من هذه الظروف، إلا أنه من باب الإنصاف، فإن جمال بلماضي كان يمتلك سيرة مقبولة على الأقل لا تختلف كثير عن بعض من أشرفوا سابقا على تدريب «المحاربين».

nourkadache@gmail.com

الرابطة المحترفة الأولى موبليس / الجولة الـ15:

"الباك" يقلب الطاولة على "السيسكاوة" ، "السياسي" يسقط أمام الوفاق و"لامسيا" تغرد خارج السرب

الدفعة الاولى من الجولة الخامسة عشرة للرابطة الأولى "موبيليس'' لكرة القدم ، تميزت بتحقيق الثلاثي مولودية الجزائر و نادي بارادو ووفاق سطيف، للفوز الذي يبقيه ضمن كوكبة الطليعة، بينما تتعقد أمور مولودية وهران التي لا زالت في منطقة الأندية المهددة بالسقوط.

مولودية الجزائر تعود من زبانة بفوز ثمين

و لعل أكبر مستفيد من هذه الجولة هو الرائد مولودية الجزائر الذي تمكن من العودة من ملعب أحمد زبانة بفوز أكثر من ثمين، يبقيه في المرتبة الأولى بفارق 10 نقط عن أقرب ملاحق نادي بارادو.

و رغم الإصابة الخطيرة التي تلقاها اللاعب داو في الشوط الأول، تم على إثرها نقله الي المستشفى، إلا ان "العميد '' تمكن من تسجيل هدفين في الشوط الثاني عن طريق، بايازيد (د 64) و بلحران (د 85 ضد مرماه) .

بعد هذه الهزيمة المسجلة بعقر داره ، تبقى المولودية الوهرانية في المركز 14 بمجموع 9 نقاط رفقة نجم بن عكنون.

بارادو يعود بالزاد الكامل من خنشلة

وكان نادي بارادو المستفيد الثاني من جولة اليوم بتسجيله لانتصار ثمين خارج قواعده و بالتحديد على ميدان اتحاد خنشلة الذي كان يشاطره المرتبة الثالثة.

و تمكن الباك من قبل الطاولة في الشوط الثاني، بعد أن كان منهزما في المرحلة الأولى بهدف للغاني ماكسوال باكوه (د 30 من ضربة جزاء)، ليتولي تيتراوي تعديل النتيجة مباشرة مع استئناف الشوط الثاني (د 47).

و في الوقت الذي كانت فيه المباراة سائرة نحو التعادل، فاجأ كوحيلي الجميع ليضيف هدفا قاتلا في الوقت بدل الضائع.

هذا الفوز يمنح مركز الوصافة للأكاديميين في انتظار استكمال مباريات هذه الجولة، بينما يتدحرج اتحاد خنشلة للمركز الرابع برصيد 23 رفقة اتحاد الجزائر الذي تنقصه مباراتان.

الوفاق يحسم داربي الشرق على حساب شباب قسنطينة

وفي سطيف، تمكن الوفاق من الفوز باللقاء المحلي لشرق البلاد على حساب شباب قسنطينة (1-2).

و كان الفريق الزائر سباقا في افتتاح باب التسجيل بواسطة ربيعي (د 6)، قبل أن يتلقى هدفين متتاليين للوفاق من توقيع لحمري (د 12 ض.جزاء) و شيخي (د 30) و هو الفوز الذي يمنح "النسر الأسود" المرتبة الثالثة ب 26 نقطة.

أما "السنافر" فقد كلفتهم هذه الهزيمة البقاء في وسط الترتيب والابتعاد عن المراتب المؤهلة لمنافسة قارية.

نور قداش

بسبب سوء النتائج الفنية

شبيبة القبائل تنهي مهام المدرب البرتغالي روي ألمايدا

قررت إدارة نادي شبيبة القبائل إنهاء مهام مدرب الفريق الأول، البرتغالي روي ألمايدا، بسبب سوء النتائج الفنية، وفق ما أعلنه المدير الرياضي للفريق الناشط ببطولة الرابطة المحترفة الأولى موبيليس لكرة القدم.

إتخذت إدارة شبيبة القبائل قرار إقالة التقني البرتغالي من منصبه "عقب تقييم موضوعي" لوضعية الفريق منذ قدوم روي ألمايدا في أكتوبر 2023.

و صرح آيت جودي في فيديو بثه "الكتاري" على صفحته الرسمية: "بعد معاينتي لعمل المدرب البرتغالي لمدة شهر كامل سواء في الميدان أو في غرف تغيير الملابس، صراحة أنا لست مقتنع بطريقة عمله. ولهذا قررنا بعد التشاور مع المسيرين إنهاء مهام المدرب ألمايدا".

و سيضمن المدرب المساعد محمد لاسات ومدرب حراس المرمى لوناس قواوي تدريب الفريق بالنيابة، وذلك إلى غاية إختيار المدرب المناسب لطموحات الفريق من خلال دراسة السير الذاتية المطوحة على الإدارة، إذ نهدف إلى إعادة الشبيبة لمكانتها الحقيقة و إسعاد الأنصار، أفاد آيت جودي.

القسم الرياضي

مرتبة لا تليق بسمعته:

بعد خيبة كوت ديفوار.. الخضر ينهون الدورة في المركز الـ18

أنهى المنتخب الوطني الجزائري لكرة القدم، المقصى في الدور الاول لكاس افريقيا للأمم- 2023 ، الجارية حاليا بكوت ديفوار، مشاركته في الدورة ال 34 من الكان في المركز ال18.

وحقق الخضر نتيجة التعادل في مباراتين، تواليا امام انغولا (1-1) وبوركينافاسو (2-2) مقابل خسارة ضد موريتانيا (1-0).

وسجلت التشكيلة الوطنية ثلاثة أهداف وتلقت شباكها اربعة، خلال المقابلات الثلاث لمرحلة المجموعات لكاس افريقيا للأمم- 2023 .

وحلت غينيا بيساو ، في المرتبة ال24 والاخيرة ب0 نقطة في ثلاث مباريات لعبتها.

وكان المنتخب الوطني الجزائري، قد ودع نهائيات "الكان" 2024 بكوت ديفوار من دورها الأول، بعد احتلاله المركز الأخير في مجموعته الرابعة، وهو الأمر الذي أثار سخط الجماهير الجزائرية، التي لم تتقبل مشاهدة منتخب بلادها يخفق مرة جديدة، ما أدى إلى رحيل المدرب جمال بلماضي بعد خمس سنوات ونصف قضاها على رأس الجهاز الفني.

وكان منتخب "محاربو الصحراء" تذيل مجموعته برصيد نقطتين من تعادلين أمام أنغولا (1-1) وبوركينا فاسو (2-2) وخسارة أمام موريتانيا (1-0).

وانت الجماهير الجزائرية بعد الفشل الأخير في كأس أمم أفريقيا الجارية ترى أن منتخب الخضر ضيع عامين كاملين "

كما ان الاتحاد الجزائري لكرة القدم وبرئاسة وليد صادي وفرّ له كل الأمور التنظيمية واللوجستية ، لكن النتيجة لم تكن إلا عبارة عن إخفاق جديد للمنتخب الجزائري وخروج من الباب الضيق .

ق ر

خلال الفترة بين 15 و18 فبراير المقبل

المنتخب الجزائري لكرة السلة يشارك في بطولة دولية بالدوحة

يشارك المنتخب الجزائري لكرة السلة (رجال) في البطولة الدولية الودية، التي سينظمها الاتحاد القطري للعبة خلال الفترة بين 15 و18 فبراير المقبل، حسبما كشف عنه اليوم الجمعة المنظمون.

وأوضح سعدون صباح الكواري الأمين العام للاتحاد القطري لكرة السلة، خلل مؤتمر صحفي اليوم الجمعة، أن البطولة الدولية ستقام على قاعة لوسيل الدولية، وستضم ستة منتخبات، هي: قطر، السعودية، مصر، الجزائر، الأردن، والبحرين، لافتا إلى أنها تعد أولى مراحل إعداد المنتخب القطري لتصفيات بطولة آسيا 2025، وكذلك الترويج لكأس العالم 2027، التي ستقام في قطر.

وقد تم تقسيم المنتخبات العربية المشاركة في البطولة الدولية إلى مجموعتين، ضمت الأولى قطر والسعودية والجزائر، أما الثانية فضمت مصر والأردن والبحرين.

وسيخوض كل منتخب في البطولة مباراتين في مجموعته، ويتحدد على إثرها الترتيب، ومن ثم يخوض كل منتخب مباراة ثالثة ختامية، حيث يلتقي متصدرا المجموعتين معا في مباراة نهائية، وستلعب مباراة على المركز الثالث.

ق ر

بعد الأداء الباهت والمردود السيئ الذي قدموه

برسائل حزينة ومؤثرة.. لاعبو "الخضر" يعتذرون من الجماهير الجزائرية

بعد خيبة الأمل والخروج المبكر من نهائيات كأس أمم أفريقيا 2024، المتواصلة فعالياتها حاليًا بكوت ديفوار، بعد الأداء الباهت والمردود السيئ الذي قدموه في البطولة.

حرص بعض لاعبي المنتخب الوطني على تقديم اعتذارهم للشعب الجزائري برسائل حزينة ومؤثرة.

وأقدم نجوم منتخب الجزائر على استغلال منصات التواصل الاجتماعي وحساباتهم الرسمية، من أجل توجيه رسائل اعتذار للشعب الجزائري، بعد رفض أغلبيتهم التصريح لوسائل الإعلام، عقب الخسارة أمام موريتانيا، وحتى بعد العودة إلى أرض الوطن.

بن ناصر: لقد تراجعنا ولكننا لم نهزم. بمعونة الله سننهض

وعبر منصة "x" وجه نجم ميلان الإيطالي رسالة حزينة للشعب الجزائري، جاء فيها: "أنا آسف بشكل عميق.. ليس لدي كلمات قوية بما يكفي لوصف خيبتي بعد هذا الإقصاء، أقرأ كل رسائل الدعم التي تلامس قلبي بشكل كبير، وتجعلني أشعر بالندم أكثر على عدم تحقيق آمالكم، هذه المرة أيضًا".

وأضاف: "من المؤلم أن أشعر بكل الحب الذي تظهرونه لنا، وعدم قدرتي على إرضائكم كما يجب.. ارتداء قميص المنتخب الجزائري هو أكثر من مجرد مسؤولية. إنه حمل للحب والفخر الذي تشعرون به تجاه وطننا الجميل. لسوء الحظ، لم نكن على مستوى التحدي".

واختتم بالقول: "لقد تراجعنا ولكننا لم نهزم. بمعونة الله سننهض لنجعل بلدنا يتألق، ونقدم لكم كل السعادة التي تستحقونها".

بن طالب: سننهض بقوة وتماسك أكثر

أوضح نبيل بن طالب أحد نجوم منتخب الجزائر في الجيل الحالي: "أشكر بشكل خاص الشعب الجزائري على كامل دعمه، ورسائله.. أنا أفهم هذا الإحباط الكبير لكم، وأشعر به بوضوح بالطبع".

وأردف: "كرة القدم هي هكذا، ولكن هناك تأكيد واحد، وهو أننا سننهض بقوة وتماسك أكثر.. سنبذل قصارى جهدنا لتحسين وضع الكرة الجزائرية، ومنحها المكانة التي تستحقها في قلب كل جزائري".

سبعيني: خيبتنا آمالكم وندرك مدى حزنكم

وبدوره، قال رامي بن سبعيني: "أعتذر بشدة عن إخفاقنا تجاهكم وتجاه الوطن.. أقدر مدى حزنكم الشديد، وأدرك أننا خيبنا آمالكم بشدة، أردنا حقا أن نقدم أفضل ما لدينا، لكن قدر الله وما شاء فعل".

وزاد: "الآن علينا أخذ الوقت الكافي لتقبل ما حدث وتدارك أخطائنا، سيكون هدفنا دائما هو إسعادكم ورفع راية وطننا عاليًا".

آدم وناس: كان مستوانا أقل مما يجب علينا أن نقدمه

و نشر آدم وناس في رسالته عبر إنستغرام: "لا أحب التعبير عن مشاعري، تعلمون ذلك.. جربت وفعلت كل ما في وسعي لأحاول أن أكون فعّالا، كنت أرغب في التسجيل، لا أتوقف عن التفكير في أنه كان يجب أن أسجل".

وتابع: "كنت أرغب في خوض هذه "الكان" من أجل أطفالي، ولعائلتي، وللشعب الجزائري، وأيضا لنفسي.. كان مستوانا أقل مما يجب علينا أن نقدمه، لم نستطع أن نظهر كل العمل الذي قمنا به في التحضير".

واختتم وناس رسالته بكلمات وجهها للناخب الوطني بلماضي: "إلى مدربنا جمال، لن ننساك أبدا.. أتمنى لك طريقا جميلا وكثيرًا من النجاح في المستقبل إن شاء الله.. الجزائر لديها تاريخ، وسأظل دائمًا فخورًا بتمثيل العلم الجزائري".

ماندريا: "للأسف هذه هي متغيرات مسار الحياة"

وسار الحارس أنتوني ماندريا على خطى بقية نجوم منتخب الجزائر، ووجه بدوره رسالة إلى الشعب الجزائري بعد إخفاق "الكان"، وقال: "الجميع كان يفضل أن يكون الأمر مختلفا، لكن للأسف هذه هي متغيرات مسار الحياة". واختتم: "ومع ذلك، استطعت اكتشاف هذه البطولة والدفاع عن ألواننا وتاريخنا.. أردت أن أشكر الشعب الجزائري بأكمله على دعمهم وتشجيعهم، وحبهم لنا أيضا، تعلمون أننا حاولنا جاهدين لجعلكم فخورين قدر الإمكان، وسنواصل القيام بذلك".

ماندي: "الشعب يستحق نتائج تليق بوفائه "

في رسالة إعتذار نشرها عبر حسابه الرسمي على "إنستغرام" عبر القائد الثاني للمنتخب الوطني ماندي عن تأثره الشديد بهذا الاقصاء المر، و قدم اعتذاره من الجمهور الجزائري العريض "الذي يستحق نتائج تليق بوفائه و دعمه الدائم". و أكد خريج مدرسة فريق ريمس الفرنسي: "يجب علينا اليوم طي صفحة الاخفاق و رفع رؤوسنا و النظر إلى المستقبل (...)".

و أضاف مدافع نادي فياريا: "حمل قميص المنتخب الوطني الجزائري عزيز كثيرا على قلبي و يشعرني باعتزاز خاص (...) لهذا أشعر بالخيبة الكبيرة التي مر بها الجمهور الجزائري الذي كان دوما واقفا الى جانبنا".

محرز "لم نكن على قدر المسؤولية... نعتذر من شعبنا"

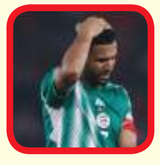

إعترف قائد المنتخب الوطني ، رياض محرز، وقال لدى وصول المنتخب إلى الجزائر: "لم نكن في مستوى المسؤولية الملقاة على عاتقنا (...) ، ما يعني اننا تجرعنا الاخفاق الثالث في المنافسات الرسمية (...) هذا الامر يعني ان الامور كانت فعلا صعبة، و لا يسعنا سوى تقديم اعتذارنا لشعبنا ولعائلتنا لأننا لعبنا من أجلهم"، مضيفا "كان هناك كثيرا من الضغط السلبي في محيط منتخبنا وهذا الامر لم يسهل علينا المهمة".

و ردا عن سؤال حول كيف سيكون مستقبله مع المنتخب، أضاف رياض محرز: "أظن إنه من السابق لأوانه اليوم الحديث عن مستقبلي مع المنتخب الوطني. فالأمر المهم في المرحلة الحالية هو التركيز و التفكير في العناصر الشابة الجديدة في المنتخب".

نور قداش

حسب الصحفي الموثوق الإيطالي رومانو

يتجه لمغادرة كوريتيبا... سليماني في إتصالات متقدمة مع السياربي

كشفت تقارير إعلامية محلية أن المهاجم الدولي الجزائري اسلام سليماني قريب جدا من العودة الى فريقه السابق شباب بلوزداد خلال فترة الانتقالات الشتوية الحالية.

و حسب ذات التقارير فإن ادارة نادي شباب بلوزداد في اتصالات متقدمة مع الهداف التاريخي للمنتخب الوطني الجزائري سليماني من أجل تعزيز خط الهجوم خلال الميركاتو الشتوي الحالي.

و يتواجد المهاجم الجزائري اسلام سليماني محل اهتمام العديد من الاندية الخليجية و المحلية.

أصبح الهداف التاريخي للخضر ، إسلام سليماني، على أعتاب الرحيل عن فريقه كوريتيبا البرازيلي خلال فترة الانتقالات الشتوية الجارية حسبما كشفت عنه تقارير صحفية.

ووفقا لما أفاد به فابريزيو رومانو الصحفي الايطالي، بشبكة سكاي سبورتس، ، عبر منصة "إكس" تويتر سابقا، أمس الأربعاء، فإن سليماني من الممكن أن يغادر صفوف ناديه كوريتيبا البرازيلي بدءا من هذا الشتاء

وأوضح المصدر، أن عقد سليماني مع كوريتيبا يتضمن شرط فسخ العقد في جانفي الجاري، سيتم تفعيله نهاية هذا الشهر.

وأكد ذات المصدر، أن مهاجم شباب بلوزداد السابق مردودا جيدا، في سباق منافسته على تفادي السقوط للدرجة الثانية، والآن يمكنه الرحيل.

وانضم سليماني شهر أوت الماضي إلى نادي كوريتيبا بعقد يمتد إلى غاية ديسمبر من عام 2024، وخاض معه 11 مباراة، سجل خلالها 3 أهداف، وقدّم تمريرتين حاسمتين.

ق ر

بعد الخروج في نسختين متتاليتين من دور مجموعات

الإعلام الجزائري يتفاعل بحسرة مع إقصاء «الخضر» من الكان

تفاعل الإعلام الجزائري بحسرة شديدة مع إقصاء منتخب الجزائر من دور المجموعات لبطولة كأس أمم أفريقيا 2024 ..

وتعد هذه هي أول مرة يُقصى فيها منتخب الجزائر في نسختين متتاليتين من دور مجموعات كأس أمم أفريقيا خلال مشاركاته الـ 20 في المسابقة.

وجاءت عناوين الإعلام الجزائري وردود أفعاله في خانة الحسرة بعد خروج منتخب «محاربي الصحراء» من دور مجموعات كأس أمم أفريقيا 2024.

وفي أبرز الردود الصادرة من الإعلام الجزائري بمختلف أشكاله، عنون موقع «النهار» واسع الانتشار في الجزائر بعد توديع «الخضر» للبطولة: «خيبة أمل»، وذلك في إشارة منه إلى الحزن الكبير الذي خيم على الشعب والجماهير الجزائرية بعد توديع العرس الكروي الأفريقي من دور المجموعات.

وكان عنوان جريدة «دزاير توب» أشد إيلامًا، عندما عنونت: «المنتخب الجزائري يغادر الكان من الباب الصغير»، في تعبير عن احتلال «الخضر» للمركز الأخير في مجموعتهم، والخروج مبكرًا من البطولة.

وكتبت جريدة «الشروق» الجزائرية: «الجزائريون يعيشون ثاني إقصاء من كأس أمم أفريقيا على التوالي»، حيث وصفت الشعور السيئ الذي عاشته الجماهير الجزائرية بعد إقصاء منتخب بلادها من «الكان».

ومن جهتها، تحسرت قناة «الحياة» الجزائرية على توديع «محاربي الصحراء» لكأس أمم أفريقيا، وعنونت: «نهاية الرحلة»، وقصدت بذلك نهاية مغامرة المدرب جمال بلماضي ولاعبيه في العرس الكروي الأفريقي.

وفي نفس الاتجاه، عنونت صحيفة «البلاد» الجزائرية قائلة: «الخضر» يغادرون الكان بعد الخسارة أمام موريتانيا.

وأشارت تقارير صحفية جزائرية إلى أن الجماهير الجزائرية الحاضرة في مدينة «بواكي» الإيفوارية، حيث خاض منتخب «الخضر» مبارياته في كأس أمم أفريقيا 2024، قد توجهت إلى وليد صادي رئيس الاتحاد الجزائري لكرة القدم وطلبت منه إقالة المدرب جمال بلماضي من منصبه.

وأضافت تقارير أخرى أن الاتحاد الجزائري برئاسة صادي، سيعقد اجتماعًا طارئا فور عودة بعثة «الخضر» إلى الجزائر من أجل الفصل في مستقبل المدرب بلماضي على رأس الجهاز الفني لمحاربي الصحراء.

جدير بالذكر أن عقد المدرب بلماضي مع منتخب الجزائر يستمر إلى غاية 2026، وبقاءه في منصبه من عدمه مرتبط بقرار الاتحاد الجزائري للعبة.

القسم الرياضي

بعد فك الارتباط بين الطرفين بالتراضي

انقلب على صادي.. بلماضي يطالب بتعويضات ضخمة مقابل فسخ عقده

تناولت عدد من المصادر الاعلامية المحلية والعربية، أن جمال بلماضي طالب بالحصول على تعويضات مالية ضخمة مقابل فسخ تعاقده مع الاتحاد الجزائري لكرة القدم، إثر قرار الأخير بالاستغناء عن خدماته كمدرب للمنتخب الوطني.

وأعلن الفاف قبل ذلك، عبر بيان رسمي عن اتفاقه مع بلماضي على فك الارتباط بين الطرفين، على خلفية الخروج المبكر من كاس افريقيا ، والفشل في تجاوز دور المجموعات بعد حصد نقطتين من تعادلين أمام أنغولا وبوركينا فاسو وخسارة تاريخية أمام موريتانيا.

ويستمر تعاقد بلماضي مع الاتحاد الجزائري حتى ديسمبر عام 2026، لكن صادي، قال في تغريدة له على موقع "X" إنه اتفق بشكل نهائي على إنهاء العقد الذي يربط الطرفين بالتراضي، فيما قالت مصادر اعلامية إن بلماضي سيحصل على تعويض براتب شهرين.

وفقا لمصادرٌ خاصة، أن تعويض راتب شهرين لن يكون مقنعًا له، علمًا أن المدرب ينال منذ عام 2019 راتبًا شهريًا قيمته 208 آلاف يورو، وهو أغلى راتب يتقاضاه مدربو منتخبات قارة أفريقيا.

وأضاف المصدر أن صادي كان قد اتفق مع المدرب في كوت ديفوار على تعويض راتب شهرين فقط أي 416 ألف يورو) لكن الوضع اختلف بعد الوصول إلى أرض الوطن.

وفي حال طلب بلماضي الحصول على تعويض عن مستحقاته كاملة حتى نهاية عقده، فإنه سيتعين على الاتحاد الجزائري منحه تعويضا لـ 29 شهرًا ، أي ما يفوق 6 ملايين يورو، وهو الرقم الذي يعد ضخمًا.

من المنتظر أن يعقد المدير الفني الوطني للاتحادية الجزائرية لكرة القدم، عامر منسول، ندوة صحفية، الإثنين المقبل.

وحسب بيان صادر عن "الفاف" فإن الندوة الصحفية ستنطلق اعتبارا من الساعة 11:00 بالمركز التقني الوطني بسيدي موسى في العاصمة.

القسم الرياضي

في تصريحاته لصحيفة "بيلد" الشهيرة

رفضه بلماضي.. فايزر يؤكد جاهزيته ويجدد آماله لتمثيل الخضر

جدّد مدافع نادي فيردر بريمن الألماني ميتشل فايزر رغبته في تقمص ألوان المنتخب الوطني الجزائري مستقبلا، مؤكدا أنّه اتخذ قراره ولن يغيّره حتى ولو تلقى عرضا من الإتحاد الألماني.

وكان يأمل فايزر في الحصول على التفاتة من الناخب الوطني جمال بلماضي، لتحقيق حلمه باللعب لـ "الخضر"، وذلك بعدما كان قد عبّر عن رغبته في الانضمام إلى الجزائر شهر فيفري من العام الماضي.

وأكد فايزر في تصريحاته لصحيفة "بيلد" الشهيرة في ألمانيا، أنّه اتخذ قراره النهائي ولن يتراجع عنه، مضيفا في ردّه على سؤال بخصوص احتمال تلقيه دعوة من الإتحاد الألماني للعب مع المنتخب الأول: "كل ما يأتي، يأتي. لقد اخترت الجزائر في الواقع. يجب أن يبقى على ذلك الوضع".

ويمتلك ميشتل فايزر أصولا جزائرية من جهة والدته، وهو ما جعله يفكر في خوض مغامرة مع المنتخب الوطني، خاصة وأنّه لم يلعب أي مباراة دولية مع ألمانيا.

وواصل فايزر تصريحاته لذات المصادر عقب مباراة بايرن ميونيخ التي شهدت تألقه بشكل لافت بعدما سجّل الهدف الوحيد في اللقاء : "أشعر أنني بحالة جيدة. مباراة مثل اليوم تساعد. أنا طموح وأريد اللعب دوليًا".

ق ر

السنغال هو الوحيد الذي تأهل بالعلامة الكاملة

16 منتخبا .. منتخبات ومواجهات ثمن نهائي كأس أمم أفريقيا

احفظ المقالات لقراءتها لاحقا وأنشئ قائمة قراءتك

انتهت منافسات دور المجموعات بكأس أمم أفريقيا لكرة القدم المقامة حاليا في كوت ديفوار بتأهل 16 منتخبا إلى الأدوار الإقصائية للبطولة القارية.

المنتخبات المتأهلة لثمن نهائي أمم أفريقيا

المجموعة الأولى: غينيا الاستوائية (7 نقاط)، نيجيريا (7 نقاط)، ساحل العاج (3 نقاط)

المجموعة الثانية: الرأس الأخضر (7 نقاط)، مصر (3 نقاط.)

المجموعة الثالثة: السنغال (9 نقاط)، الكاميرون (4 نقاط)، غينيا (4 نقاط.)

المجموعة الرابعة: أنغولا (7 نقاط)، بوركينا فاسو (4 نقاط)، موريتانيا (3 نقاط.)

المجموعة الخامسة: مالي (5 نقاط) وجنوب أفريقيا (4 نقاط) ونامبيا (4 نقاط.)

المجموعة السادسة: المغرب (7 نقاط) والكونغو الديمقراطية (3 نقاط.)

مواجهات ثمن النهائي

السبت 27 جانفي : أنغولا x نامبيا / نيجيريا x الكاميرون(لعبت أمس)

الأحد 28 جانفي: غينيا الاستوائية x غينيا / مصر x الكونغو الديمقراطية

الاثنين 29 جانفي: الرأس الأخضر x موريتانيا / السنغال x ساحل العاج

الأحد 30 جانفي: مالي x بوركينا فاسو / المغرب x جنوب أفريقيا

أفضل أصحاب المركز الثالث

وضمنت منتخبات غينيا وموريتانيا ونامبيا وساحل العاج تأهلها إلى ثمن النهائي كأفضل أصحاب المركز الثالث.

وتشير لوائح الاتحاد الفريقي لكرة القدم إلى أن أصحاب المركز الأول والثاني يتأهلون مباشرة إلى دور ثمن النهائي، في حين يتم اختيار أفضل 4 منتخبات من أصحاب المركز الثالث بين المجموعات الست.

منهم من يواصل ومنهم من خرج

يتقدمهم إنسوي.. جدول ترتيب هداف كأس أمم أفريقيا

تعرف على جدول ترتيب هداف كأس أمم أفريقيا 2023 عقب نهاية دور المجموعات.

انتهى دور المجموعات المثير في مسابقة كأس أمم أفريقيا والذي شهد العديد من المفاجآت المفرحة والمحزنة، ومع حجز المنتخبات لمقاعدها في دور الـ16 يستعد الجميع لمرحلة خروج المغلوب في المسابقة.

على عكس قارة آسيا، تشهد قارة أفريقيا منافسة لاعبين عربيين فقط على صدارة قائمة هداف البطولة، هما بغداد بونجاح الذي غادر البطولة مع منتخب الجزائر، ومصطفى محمد الذي يواصل السباق مع منتخب مصر.

ويتصدر القائمة لاعب منتخب غينيا الاستوائية إيميليو إنسوي برصيد 5 أهداف، يليه في الترتيب بونجاح ومصطفى محمد بفارق هدفين.

وفيما يلي نستعرض معكم جدول ترتيب هداف بطولة كأس أمم أفريقيا 2023.

جدول ترتيب هداف كأس أمم أفريقيا 2023

المركز الأول: إيميليو إنسوي - 5 أهداف - غينيا الاستوائية

المركز الثاني : بغداد بونجاح - 3 أهداف - الجزائر / مصطفى محمد - 3 أهداف - مصر

المركز الثالث : بيرتراند تراوري - هدفين - بوركينا فاسو / جوب مابولولو - هدفين - أنغولا / جوردان أيو - هدفين - غانا / جيلسون - هدفين - أنغولا / لامين كامارا - هدفين - السنغال / لاسين سينايوكو - هدفين - مالي / محمد قدوس - هدفين - غانا / ثيمبا زواني - هدفين - جنوب أفريقيا.

89 هدفاً على مدار 36 مباراة

حصاد الدور الأول .. انهيار الكبار ومفاجآت بالجملة للصغار

شهد الدور الأول لكاس افريقيا مواجهات مثيرة ومفاجآت كبرى، أبرزها خروج منتخبات بحجم وقيمة تونس وغانا والجزائر من الدور الأول.

وعلى الجانب الآخر، وضعت منتخبات واعدة نفسها بقوة في الصورة وأبرزهم كاب فيردي وموريتانيا، وسيلتقيان وجها لوجه في ثمن النهائي.

89 هدفاً على مدار 36 مباراة

بشكل عام، سُجل 89 هدفاً على مدار 36 لقاء بالدور الأول بمعدل 2.47 هدفا في كل مباراة.

ويتصدر إيميليو إنسوي قائد غينيا الإستوائية قائمة هداف كأس أمم أفريقيا برصيد 5 أهداف، يليه الثنائي مصطفى محمد من مصر وبغداد بونجاح من الجزائر بـ3 أهداف لكل منهما.

3 أهداف عكسية

وسجلت 3 أهداف عكسية حتى الآن في كأس أمم أفريقيا، وهي لإستيبان أورزوكو من غينيا الإستوائية ضد غينيا بيساو، وجيمس غوميز من غامبيا ضد الكاميرون وأوبا سانغانتي من غينيا بيساو ضد نيجيريا.

4 بطاقات حمراء

كما شهد الدور الأول لكأس أمم أفريقيا حتى الآن إشهار 4 بطاقات حمراء لإيبو آدامز من غامبيا وفرانسوا كامانو من غينيا ورودريك كابوي الزامبي، ونوفاتوس ديسماس التنزاني.

وتتصدر غينيا الإستوائية برصيد 9 أهداف قائمة أفضل هجوم .

تاهل دون أي فوز

كذلك فإن مصر والكونغو الوحيدان اللذان تأهلا للدور الثاني دون تحقيق أي فوز وللمفارقة سيلتقيان وجها لوجه في ثمن النهائي.

السنغال الوحيد بالعلامة الكاملة

كما يعد منتخب السنغال حامل لقب النسخة الماضية، هو الوحيد الذي فاز بكل مبارياته خلال مرحلة الدور الأول.

في المقابل، تتصدر منتخبات السنغال ونيجيريا ومالي والمغرب قائمة أقوى خطوط الدفاع، برصيد هدف واحد في شباك كل منهم.

غينيا الإستوائية تسجل أثقل نتيجة

ويعد أكبر انتصار في الدور الأول بنتيجة 0-4 لغينيا الإستوائية على كوت ديفوار بالجولة الثالثة للمجموعة الأولى، ولجنوب أفريقيا على ناميبيا في الجولة الثانية للمجموعة الخامسة.

وبشكل عام أيضا، أشهر 114 بطاقة صفراء على مدار مباريات الدور الأول لكأس أمم أفريقيا.

ويتصدر جوزيه ماشين ديكومبو من غينيا الإستوائية وجورج كيفن نكودو من الكاميرون قائمة الأكثر صناعة للأهداف بـ3 تمريرات حاسمة لكل منهم.

تأهل لأول مرة في تاريخه إلى دور الـ16

منتخب فلسطين يحقق 5 أرقام تاريخية في كأس آسيا 2024

تأهل منتخب فلسطين لأول مرة في تاريخه إلى دور الـ16 لبطولة كأس آسيا خلال النسخة الحالية المقامة في قطر.

وبهذا الانتصار، احتل منتخب الفدائي المركز الثالث في مجموعته الثالثة بمجموع 4 نقاط من فوز ضد هونغ كونغ وتعادل أمام الإمارات وخسارة على يد إيران.

نجح منتخب فلسطين في تحقيق 5 أرقام تاريخية خلال مشاركته الحالية في كأس آسيا قطر 2024، أولها هو التأهل لأول مرة إلى دور الـ16 للبطولة.

أمّا الرقم الثاني فهو تسجيله أول فوز في تاريخ مشاركاته ضمن العرس الكروي الآسيوي، بعد تغلبه، أمس الثلاثاء، بثلاثية نظيفة على هونغ كونغ في الجولة الثالثة من دور مجموعات.

وتمكن منتخب "الفدائي" من تسجيل 5 أهداف في كأس آسيا المقامة حاليًا بقطر، وهي أول مرة يستطيع فيها تسجيل هذا العدد من الأهداف ضمن البطولة، مع تحقيقه رقمًا آخر، وهو تسجيل 3 أهداف في مباراة واحدة ضمن البطولة الآسيوية، وكان ذلك في شباك هونغ كونغ.

بينما الرقم الخامس كان نجاح منتخب فلسطين في تسجيل الأهداف في جميع مبارياته الثلاثة ضمن دور المجموعات لأول مرة خلال نسخة 2024، وذلك بعد خسارته أمام إيران (1-4) وتعادله مع الإمارات (1-1)، ثم فوزه على هونغ كونغ (0-3).

ووصف التونسي مكرم دبوب، عبور "الفدائي" إلى دور الـ16 بالتاريخي، مهديًا هذا الإنجاز إلى الشعب الفلسطيني.

حصد نقطتين فقط من 3 مواجهات

مدرب منتخب تونس يستقيل بعد الخروج المخيب من الـ "كان"

احفظ المقالات لقراءتها لاحقا وأنشئ قائمة قراءتك

أعلن المدرب جلال القادري نهاية عقده التدريبي مع منتخب تونس بعد الخروج المخيب من دور المجموعات بكأس أمم أفريقيا لكرة القدم المقامة حاليا في كوت ديفوار.

وكانت تونس بحاجة لفوز على جنوب أفريقيا لضمان بطاقة العبور لثمن النهائي، لكنها اكتفت بالتعادل السلبي في الجولة الأخيرة من منافسات المجموعة الخامسة، لتودع المسابقة من الدور الأول.

وجمع منتخب "نسور قرطاج" نقطتين فقط من 3 مواجهات، بتعادله أمام مالي 1-1 وجنوب أفريقيا سلبيا، وخسارته على يد ناميبيا بهدف نظيف ليحتل المركز الأخير في المجموعة.

وتأهلت عن المجموعة مالي (المتصدرة) وجنوب أفريقيا (الوصيفة) ونامبيا (أفضل مركز ثالث.)

وعقب الخروج المخيب، أكد جلال القادري أن مواجهة جنوب أفريقيا كانت الأخيرة بالنسبة له رفقة المنتخب التونسي، وقال "لدي عقد مع المنتخب ينتهي في حال عدم بلوغ نصف نهائي هذه البطولة القارية"، مضيفا "هذا عقدي وهذا قراري".

وأضاف القادري "أتحمل المسؤولية، المهم أن يكون الشخص راضيا عما قدمه.. اجتهدنا وقدمنا كل ما نستطيع أن نقدمه.. المجموعة كانت لديها الرغبة في الذهاب بعيدا في هذه البطولة، لكننا لم نوفق".

محكمة الجنايات الدولية

هناك أدلة كافية لإصدار مذكرة توقيف بحق مسؤولين صهاينة

قال المحامي الفرنسي جيل ديفارس، الذي يدافع عن الضحايا الفلسطينيين في المحكمة الجنائية الدولية، أن مكتب المدعي العام بالمحكمة لديه أدلة كافية لإصدار مذكرة توقيف بحق مسؤولين صهاينة على جرائمهم بقطاع غزة.

و أكد جيل ديفارس، في تصريحات صحفية أمس الخميس، أن "الشبهات المعقولة تكفي المحكمة الجنائية الدولية لإصدار مذكرة اعتقال بحق مسؤولين صهاينة"، و من بين الأدلة التي قدمت إلى المحكمة الجنائية الدولية، يضيف، "وثائق عديدة تتعلق بالهجمات على المدنيين في غزة واستهداف النظام الصحي وتهجير نحو مليوني شخص".

و تابع يقول : "هناك ما يكفي من الأدلة لإجراء تحقيق شامل وإصدار مذكرة اعتقال"، مذكرا بأن الملف الذي تم تقديمه إلى المحكمة يتكون من 1800 صفحة"، كما اشار الى ان الملف يحتوي ادلة تتعلق بوضع المدنيين الفلسطينيين، الذين أسرهم الجيش الصهيوني في غزة وكذلك المجاعة الحاصلة في القطاع".

و لفت المحامي إلى أن العمليات العسكرية الصهيونية تستهدف المدنيين الفلسطينيين على وجه التحديد وتدمر جميع جوانب الحياة في غزة"، قائلا : "منذ البداية تم تنفيذ خطة لتدمير الحياة الاجتماعية في فلسطين وليس الأهداف العسكرية".

و أكد المحامي الفرنسي أن الكيان الصهيوني "يهدف إلى جعل غزة مكانا غير صالح للعيش"، مبرزا بأن "هذه هي الحرب الوحيدة التي يرى فيها أطفالا يتعرضون للقصف".

و استرسل جيل ديفارس: "لقد أصبحت المناطق الحضرية المكان الذي تستخدم فيه أثقل أسلحة الدمار ويتعرض الأطفال وحديثو الولادة والمسنون والمرضى وحتى الموتى الآن للقصف، و يتعين على المحكمة الجنائية الدولية اتخاذ الخطوات اللازمة في ضوء وجود كل هذه الأدلة"، متوقعا أن يكون هناك "رد فعل قوي للغاية من المدعين العامين".

و شهر نوفمبر الماضي، تم تقديم شكوى جماعية أمام المحكمة الجنائية الدولية بلاهاي ، بمبادرة من المجتمع المدني وبدعم مجموعة من المحامين، من بينهم جزائريين، ضد الكيان الصهيوني تتعلق بالإبادة الجماعية وجرائم أخرى مرتكبة ضد الشعب الفلسطيني في كل من غزة والضفة الغربية المحتلة.

منذ 7 أكتوبر الماضي

الإحتلال الصهيوني ينفذ "سياسات خطيرة" بحق الأسرى الفلسطينيين

قالت هيئة شؤون الأسرى و المحررين و نادي الأسير الفلسطيني في إحاطة مشتركة، يوم الجمعة، إستنادا لشهادات أسرى نقلها محامون زاروا مؤخرا بعض السجون، إن ادارة سجون الإحتلال الصهيوني تنفذ "سياسات خطيرة" بحق الأسرى في سجونها، مطالبين كافة المؤسسات الحقوقية الدولية بأخذ دورها الحقيقي واللازم في ظل تصاعد الجرائم بحق الأسرى والمعتقلين.

و جاء في الاحاطة أن "إدارة سجون الاحتلال تواصل جملة الإجراءات "التنكيلية" و "التضييقية " على الأسرى إلى جانب جملة السياسات الخطيرة، والتي شرعت بتنفيذها بعد السابع من أكتوبر، والتي رافقها عمليات تعذيب غير مسبوقة".

و من بين هذه السياسات - تضيف- "سياسة التجويع، عمليات العزل المضاعفة، وذلك في ضوء حرمان الآلاف من الأسرى من زيارة عائلاتهم، وتجريدهم من أي وسيلة تمكنهم من معرفة ما يجري في الخارج كالتلفاز والراديو، وحرمانهم من الحصول على ملابس كافية أو أغطية كافية حيث وصف أحد الأسرى أنهم يرتجفون من البرد تحديدا في سجن النقب".

كما ابرزت، في السياق، "استمرار قطع الكهرباء، وتقليص ساعات وصول الماء لأقسام الأسرى، مع حالة الاكتظاظ الشديدة حيث وصل عدد الأسرى في بعض الزنازين إلى 12 أسيرا، إلى جانب العديد من الإجراءات التي مست جوانب الحياة الاعتقالية للأسرى بشكل جذري، وفرضت تحولا كبير".

وفي ختام الاحاطة جددت هيئة شؤون الأسرى ونادي الأسير الفلسطيني مطالبهما لكافة المؤسسات الحقوقية الدولية بمستوياتها المختلفة، لأخذ دورها الحقيقي واللازم في ظل تصاعد الجرائم بحق الأسرى والمعتقلين في سجون الاحتلال الصهيوني، وعدم الاكتفاء بتوصيف الجرائم الحاصلة وتعداد الضحايا وأخذ الشهادات بل المطلوب اليوم وقف جرائم الاحتلال والعدوان الشامل والإبادة الجماعية في غزة، و ممارسة ضغط ليس فقط على الاحتلال بل على القوى الداعمة له.

أمام تواصل مجازر الاحتلال الصهيوني على قطاع غزة

ترحيب دولي واسع بقرار محكمة العدل الدولية

رحبت العديد من الدول بقرار محكمة العدل الدولية، بخصوص الدعوى التي رفعتها دولة جنوب إفريقيا ضد الإبادة الجماعية التي يرتكبها الكيان الصهيوني في قطاع غزة، معتبرين هذا القرار بارقة أمل للشعب الفلسطيني، في ظل الوضع الإنساني المأساوي والمعاناة الراهنة والمجازر المتواصلة التي يتفنن فيها الكيان المحتل على القطاع.

وفي هذا الصدد، أكدت الجزائر، أن "هذا القرار أبان مدى وجاهة مبادرة رئيس الجمهورية، السيد عبد المجيد تبون، الذي كان أول رئيس دولة يدعو إلى اللجوء بقوة إلى الهيئات القضائية الدولية، نظرا لتعدد الجرائم التي ترتكبها قوات الاحتلال الاسرائيلي في غزة والتي يعاقب عليها القانون الانساني الدولي".

وأكدت أن هذا الحكم الصادر من العدل الدولية، "يعلن بداية نهاية حقبة الافلات من العقاب، التي لطالما استغلها الاحتلال الإسرائيلي ليطلق العنان لنفسه لاضطهاد الشعب الفلسطيني وقمع كافة حقوقه المشروعة"، مشيرة إلى أنها "تسجل الاجراءات المؤقتة التي أقرتها محكمة العدل الدولية والتي يتعين على الاحتلال الإسرائيلي الرد بشأنها على المحكمة في غضون شهر".

كما تلقت بعثة الجزائر الدائمة لدى الأمم المتحدة، "تعليمات من رئيس الجمهورية السيد عبد المجيد تبون، تقضي بطلب عقد اجتماع لمجلس الأمن في أقرب الآجال، بغية إعطاء قوة إلزامية لحكم محكمة العدل الدولية فيما يخص الإجراءات المؤقتة المفروضة على الاحتلال الإسرائيلي".

من جهتها، أكدت وزارة الخارجية في جنوب إفريقيا، أن قرار العدل الدولية، الذي يفرض على الكيان الصهيوني اتخاذ كل الاجراءات المنصوص عليها لمنع التحريض المباشر على الابادة الجماعية وضمان توفير الاحتياجات الانسانية الملحة في القطاع بشكل فوري وتفادي استهداف المدنيين و المنشئات في قطاع غزة، يمثل "انتصارا حاسما لسيادة القانون الدولي ومنعطفا مهما في السعي لتحقيق العدالة للشعب الفلسطيني".

وأشارت الوزارة، إلى أنها كانت تأمل أن تصدر المحكمة قرارا بوقف إطلاق النار في غزة، من أجل تنفيذ الأوامر المؤقتة التي أصدرتها، مؤكدة على وقوف حكومة وشعب جنوب افريقيا إلى جانب الشعب الفلسطيني".

للمشاركة في مقاضاة الكيان الصهيوني

نيكارغوا تقدم طلبا لمحكمة العدل الدولية

أعلنت نيكاراغوا، أنها تقدمت بطلب إلى محكمة العدل الدولية للمشاركة في قضية جريمة الإبادة الجماعية بحق الفلسطينيين في قطاع غزة، و التي رفعتها جنوب إفريقيا ضد الكيان الصهيوني أمام المحكمة.

و قالت الحكومة في بيان لها، إن "نيكاراغوا تقدمت بطلب إلى محكمة العدل الدولية لإدراجها في قضية الإبادة الجماعية، التي رفعتها جنوب إفريقيا ضد الكيان الصهيوني على أساس انتهاك اتفاقية الأمم المتحدة للإبادة الجماعية في قطاع غزة".

و أفادت بأن "نيكاراغوا تريد أن تكون طرفا في جميع العواقب القانونية المحتملة التي قد تنشأ عن المحكمة، وتريد إظهار نيتها في الوفاء بالتزامها بمنع الإبادة الجماعية، والمساهمة في معاقبة أولئك الذين ارتكبوا الإبادة الجماعية".

و أضاف البيان، أن "نيكاراغوا أبلغت محكمة العدل الدولية بأنها تريد التدخل في مسار القضية برمتها كدولة إذا تم قبول طلبها"، مضيفا: "ترى نيكاراغوا، كما ذكر المجتمع الدولي، أن تصرفات الكيان الصهيوني تنتهك بشكل واضح قواعد اتفاقية الإبادة الجماعية".

و اردف البيان: "كما أن نية الإبادة الجماعية، والتصريحات اللاإنسانية التي أدلت بها السلطات الصهيونية العليا ضد الشعب الفلسطيني، أيضا مؤشرات على ذلك"، داعيا إلى وقف "فوري للهجمات العسكرية الصهيونية ضد الشعب الفلسطيني".

و كانت جنوب إفريقيا قد رفعت القضية ضد الكيان الصهيوني في 29 ديسمبر الماضي بشأن "ارتكاب انتهاكات لالتزاماته بموجب اتفاقية منع جريمة الإبادة الجماعية والمعاقبة عليها، فيما يتعلق بالفلسطينيين في قطاع غزة".

و رافعت جنوب افريقيا في 11 يناير أمام المحكمة، بعد تقديمها ملفا محكما من 84 صفحة، جمعت فيه أدلة على اغتيال الكيان الصهيوني لآلاف الفلسطينيين في غزة، وخلق ظروف "مهيأة لإلحاق التدمير الجسدي بهم"، ما يعتبر جريمة "إبادة جماعية" ضدهم، حيث طالبت أيضا من المحكمة إصدار تدابير مؤقتة لمنع وقوع مزيد من الضرر لحقوق الفلسطينيين وضمان امتثال الاحتلال لالتزاماته بموجب الاتفاقية.

جنوب إفريقيا:

قرار محكمة العدل الدولية انتصار حاسم للقانون الدولي

أشادت جنوب إفريقيا، بالحكم الصادر عن محكمة العدل الدولية والقاضي بأن على الكيان الصهيوني اتخاذ تدابير لمنع وقوع أي أعمال إبادة جماعية في غزة، مؤكدة على ان قرار محكمة العدل الدولية انتصار حاسم للقانون الدولي.

وقالت وزارة الخارجية في جنوب إفريقيا أن "اليوم يمثل انتصارا حاسما لسيادة القانون الدولي ومنعطفا مهما في السعي لتحقيق العدالة للشعب الفلسطيني".

وأضافت: "كنا نأمل أن تصدر المحكمة قرارا بوقف إطلاق النار في غزة من أجل تنفيذ الأوامر المؤقتة التي أصدرتها، لكن فعلنا ما يلزم لحماية أرواح المواطنين في قطاع غزة"،مؤكدة وقوف حكومة وشعب جنوب افريقيا إلى جانب الشعب الفلسطيني".

وكانت محكمة العدل الدولية قد عقدت، اليوم، جلسة في مقرها بمدينة لاهاي الهولندية لإصدار قرار أولي في دعوى جنوب إفريقيا ضد الكيان الصهيوني بارتكاب إبادة جماعية في قطاع غزة.

وقررت المحكمة أن على الكيان الصهيوني اتخاذ جميع التدابير لمنع الأفعال المحظورة بموجب اتفاقية منع الإبادة الجماعية واتخاذ إجراءات لضمان توفير الاحتياجات الإنسانية الملحة لقطاع غزة بشكل فوري.

كما قررت المحكمة أن على الكيان الصهيوني منع التحريض على الإبادة الجماعية في قطاع غزة ومعاقبة كل من يحرض على ذلك، وأمرت الاحتلال باتخاذ إجراءات لمنع تدمير والحفاظ على الأدلة المتعلقة بارتكاب إبادة جماعية.

وطالبت "العدل الدولية" الكيان الصهيوني بتقديم تقرير حول التدابير الآنفة الذكر للمحكمة خلال شهر من تاريخ صدور القرار.

وصوتت أغلبية كبيرة من أعضاء لجنة المحكمة المؤلفة من 17 قاضيا لصالح اتخاذ إجراءات عاجلة تلبي معظم ما طلبته جنوب أفريقيا باستثناء توجيه الأمر بوقف الحرب على غزة.

وقالت رئيسة المحكمة، القاضية جوان إي دونوغو إن لجنوب إفريقيا الحق في رفع الدعوى ولا يمكن قبول طلب الكيان الصهيوني بردها.

وأضافت: لدينا صلاحية للحكم بإجراءات طارئة في قضية الإبادة الجماعية ضد الكيان الصهيوني.

وكانت جنوب أفريقيا قد رفعت قضية ضد الكيان الصهيوني في 29 ديسمبر الماضي، بخصوص ارتكاب الكيان الصهيوني "انتهاكات لالتزاماتها بموجب اتفاقية منع جريمة الإبادة الجماعية والمعاقبة عليها، فيما يتعلق بالفلسطينيين في قطاع غزة". وتم الاطلاع على الدعوى من طرف المحكمة يومي 11 و 12 يناير الجاري.

تأويل الأحلام

يدل في المنام على شتات شمل الأهل وموتهم، وخراب المدينة يدل على موت ملكها أو ظلمه، كما أن موت الملك يدل على خراب المدينة.
ومن رأى: أن مدينة خربت من الزلازل أو غيرها فانه يحكم على أحد بالقتل.
ومن رأى: قرية عامرة خربت، ومزارعها تعطلت، فإن ضلالة أو مصيبة تقع لأصحابها، وإن رآها عامرة فهو صلاح دين أهلها.
ومن رأى: الدنيا خربت من المزارع والمساكن، ورأى نفسه في خراب، مع حسن هيئة من اللباس والمركب فانه دنيا يصيبها في ضلالة.
ومن رأى: حيطان الدار خربت من سيل فهو موت امرأته.
ومن رأى: أن بيته سقط عليه، وكان هناك غبار فهو حصبة. وربما كان سقوط السقف عليه نكبة.
ومن رأى: خراباً عاد عمرانا صحيحاً، فإن ذلك صلاح في دين صاحبه، ورجوعه من الضلالة إلى الهدى.
ومن رأى: سقوط شيء من داره أو قصره أو بيته إلى الداخل، وكان له غائب، قدم عليه، وإن هدمت الريح داراً فهو موت في ذلك المكان على يد سلطان جائر.
ومن رأى: أنه يهدم داراً أو بنيانا عتيقاً فيصيبه هم وشر.

عظماء أسلموا

الدكتور غاري ملير

هو الدكتور غاري ملير Gary Miller، أحد أعضاء هيئة التدريس في جامعة الملك فهد للبترول والمعادن في قسم الرياضيات. كان من المبشرين النشطين جداً في الدعوة النصرانية، وأيضًا هو من الذين لديهم علم غزير بالكتاب المقدس، وكان يحب الرياضيات بشكل كبير؛ لذلك كان يحب المنطق أو التسلسل المنطقي للأمور.

قصة إسلام الدكتور غاري ملير

في أحد الأيام أراد أن يقرأ القرآن بقصد أن يجد فيه بعض الأخطاء التي تعزّز موقفه عند دعوته المسلمين للدين النصراني، كان يتوقع أن يجد القرآن كتابًا قديمًا مكتوبًا منذ 14 قرنًا يتكلم عن الصحراء وما إلى ذلك، لكنه دهش لما وجده فيه، واكتشف أن هذا الكتاب يحتوي على أشياء لا توجد في أيّ كتاب آخر في هذا العالم. كان يتوقع أن يجد بعض الأحداث العصبية التي مرت على النبي صلى الله عليه وسلم؛ مثل وفاة زوجه خديجة رضي الله عنها، أو وفاة بناته وأولاده، لكنه لم يجد شيئًا من ذلك، بل الذي جعله في حيرة من أمره أنه وجد أن هناك سورة كاملة في القرآن تسمى (سورة مريم)، وفيها تشريف لمريم عليها السلام لا يوجد له مثيل في كتب النصارى، ولا في أناجيلهم! ولم يجد سورة باسم عائشة أو فاطمة رضي الله عنها. وكذلك وجد أن عيسى -عليه السلام- ذُكر بالاسم 25 مرة في القرآن، في حين أن النبي محمدًا صلى الله عليه وسلم لم يذكر إلا خمس مرات فقط، فزادت حيرة الرجل. أخذ يقرأ القرآن بتمعّن أكثر لعله يجد ما يؤخذ عليه، ولكنه صعق بآية عظيمة وعجيبة ألا وهي: ﴿أَفَلَا يَتَدَبَّرُونَ الْقُرْآنَ وَلَوْ كَانَ مِنْ عِنْدِ غَيْرِ اللَّهِ لَوَجَدُوا فِيهِ اخْتِلَافًا كَثِيرًا﴾ [النساء: 82].

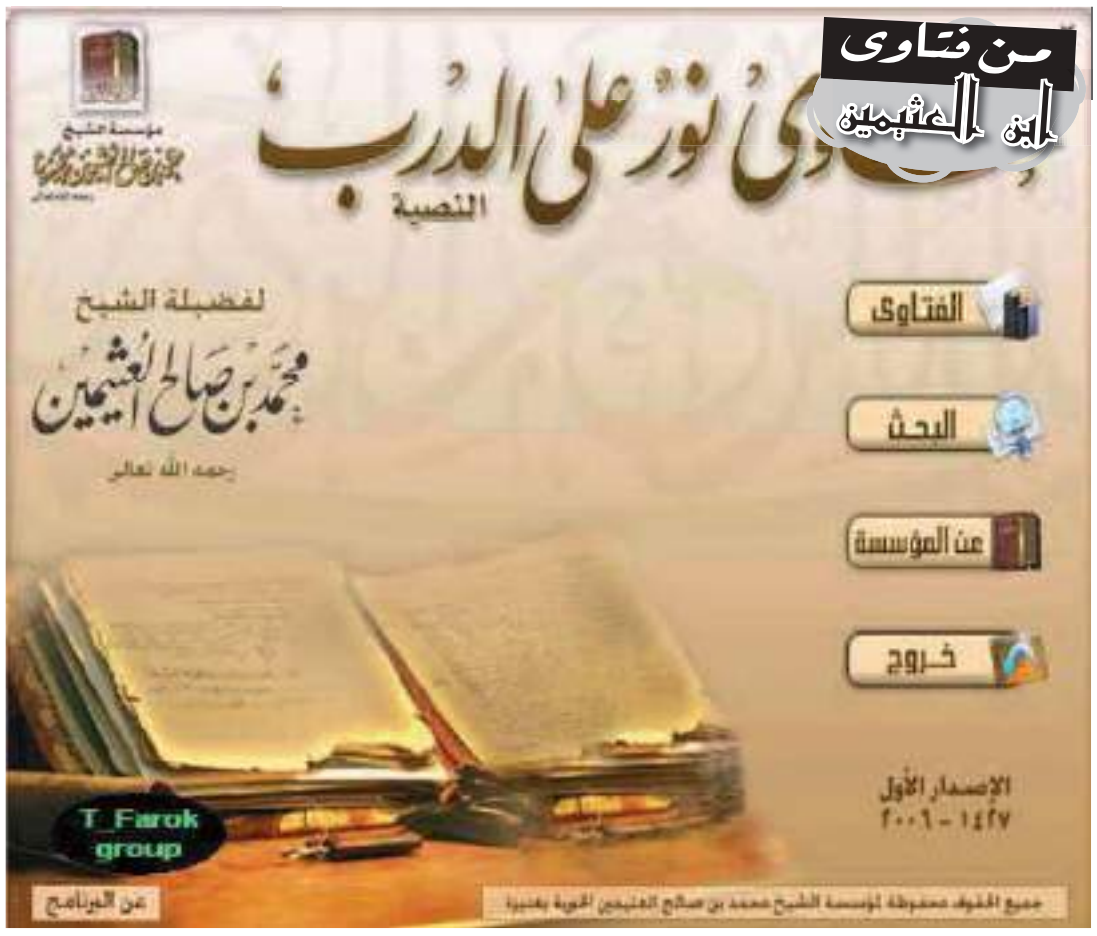

السؤال: يستفسر الكثير من الناس عن كيفية الرقية الشرعية ؟؟؟

الجواب: الرقية الشرعية هو الرقية بالآيات والدعوات الطيبة، هذه الرقية الشرعية، الرقية بالقرآن، أو بالدعوات الطيبة. يرقي بالفاتحة بآية الكرسي بغيرها من الآيات قل هو الله أحد، بالمعوذتين بغيرها هذه هي الرقية الشرعية، أو بالدعاء يدعوا له: (أذهب البأس رب الناس واشفه أنت الشافي لا شفاء إلا شفاؤك شفاء لا يغادر سقما)، (بسم الله أرقيك من كل شيء يؤذيك، من شر كل نفس أو عين حاسد، الله يشفيك بسم الله أرقيك)، أو: (اللهم اشفه وعافه، اللهم أنزل عليه الشفاء، اللهم أبرؤه من مرضه، وما أشبه ذلك الدعوات الطيبة. القرآن فيه شفاء للناس ورحمة، نرجو أن تذكروا الآيات التي يشرع قراءتها على المريض، وعدد المرات، وكيفية النفث - جزاكم الله خيرا -؛ لأن عندنا شخص مصاب بمرض ونريد أن نقرأ عليه؟ كل القرآن شفاء، كل القرآن شفاء من أوله إلى آخره، وإذا قرأ الفاتحة فهي أعظم سورة في القرآن، كررها كما قرأها الصحابة على اللديغ لما مر عليه في بعض أحياء العرب، قرأ عليه بعض الصحابة سورة الفاتحة وكررها فشفاه الله، فإذا قرأ سورة الفاتحة وقرأ معها آية الكرسي، أو بعض الآيات الأخرى، كله طيب، وإذا قرأ: قل هو الله أحد، وقل أعوذ برب الفلق، وقل أعوذ برب الناس، ثلاث مرات، كان حسنا أيضا، من أسباب الشفاء، وكل القرآن شفاء، إذا قرأ منه ما يسر الله من البقرة من آل عمران من النساء، من المائدة من بقية القرآن كله شفاء، كما قال جل وعلا: قل هو للذين آمنوا هدى وشفاء [(44) سورة فصلت]. وقال سبحانه: وننزل من القرآن ما هو شفاء ورحمة للمؤمنين [(82) سورة الإسراء]. يعني كله شفاء، فإذا تحرى بعض الآيات وقرأها كله طيب، ولكن من أهم ما يقرأ الفاتحة، وآية الكرسي، وقل هو الله أحد، وسورة المعوذتين، كل هذه من أهم ما يقرأ على المريض

دعاء اليوم

رب اشرح لي صدري، ويسر لي أمري، واحلل عقدة من لساني يفقهوا قولي، بسم الله الفتاح، اللهم لا سهل إلا ما جعلته سهلا وأنت تجعل الحزن متى شئت سهلا يا أرحم الراحمين.

الإعجاز علمي في القرآن

زيت الزيتون... أسرار وإعجاز

: الزيتون وزيته كلاهما ذكر في القرآن الكريم وحظي بمكانة كبيرة ففي سورة النور وصف الحق تبارك وتعالى زيت الزيتون بالصفاء والجودة فهو من الشفافية بذاته، حتى ليكاد يضيء ولم لم تمسسه نار. واشار المولى سبحانه وتعالى إلى فوائد شجرة الزيتون في قوله تعالى "وَشَجَرَةً تَخْرُجُ مِن طُورِ سَيْنَاءَ تَنبُتُ بِالدُّهْنِ وَصِبْغٍ لِّلْآكِلِينَ".. وفى تفسير الظلال " وهي من أكثر الشجر فائدة بزيتها وطعامها وخشبها. وأقرب منابتها من بلاد العرب طور سيناء. عند الوادي المقدس المذكور في القرآن. لهذا ذكر المنبت على وجه خاص، وهي تنبت هناك من الماء الذي أسكن في الأرض وعليه تعيش ".

جاء في تفسير الخازن " تنبت بالدهن "أي تنبت وفيها الدهن وقيل تنبت بثمرة الدهن وهو الزيت " وصبغ للآكلين " الصبغ الإدام الذي يكون مع الخبز ويصبغ به، جعل الله تعالى في هذه الشجرة المباركة إداما وهو الزيتون ودهنا وهو الزيت.

وروى الترمذي وابن ماجه من حديث رسول الله صلى الله عليه وسلم أنه قال: " كلوا الزيت وادهنوا به فإنه من شجرة مباركة " وعن عمر رضي الله عنه قال: قال رسول الله صلى الله عليه وسلم " ائتدموا بالزيت، وادهنوا به فإنه من شجرة مباركة " [أخرجه ابن ماجة ورجالة ثقات وصححه الحاكم].

وقال ابن عباس: في الزيتونة منافع، يسرج بالزيت، وهو إدام ودهان ودباغ، ووقود يوقد بحطبه وتفله، وليس فيه شيء وإلا وفيه منفعة، حتى الرماد يغسل به الابرسيم.. وهي أول شجرة نبتت في الدنيا، وأول شجرة نبتت بعد الطوفان وتنبت في منازل الأنبياء والأرض المقدسة، ودعا لها سبعون نبيا بالبركة ؛ ومنهم إبراهيم، ومنهم محمد صلى الله عليه وسلم فإنه قال: (اللهم بارك في الزيت و الزيتون).

حديث قدسي

عن أبي هريرة. رضى الله عنه. أن رسول الله صلي الله عليه وسلم قال: ×يتنزل ربنا تبارك وتعالى كل ليلة إلى السماء الدنيا، حين يبقي ثلث الليل الآخر فيقول: ×من يدعوني فأستجيب له؟ من يسألني فأعطيه ؟ من يستغفرني فاغفر له؟×

تتسبّب في حوادث الاختناق بالغاز

الأجهزة المقلدة تقتل الجزائريين !

جودة أنظمة التدفئة والتوعية شرطان أساسيان للحدّ من الكوارث

أكد عدد من المختصّين في مجال أنظمة التدفئة وسخانات المياه على أهمية فرض الجودة وشروط الأمان في الأجهزة المستعملة والمعدات المرتبطة بها وتحسيس المستهلك على الاستعمال الصحيح لها للحد من ظاهرة الاختناق بأحادي أكسيد الكربون مثمنين القرارات الأخيرة لرئيس الجمهورية في هذا الموضوع.

شكل الحد من وفيات غاز أحادي أكسيد الكربون الذي تعدى خلال شهر جانفي المنصرم الخمسين ضحية مع أكثر من 700 عملية إنقاذ التحدي الأساسي للمشاركين في الطبعة الثالثة من المعرض الدولي للتهوية الكهرباء التكييف والتدفئة سيفاك الذي نظمت فعالياته من 30 جانفي المنصرم إلى غاية 2 فيفري الجاري بقصر المعارض - الصنوبر البحري بالجزائر العاصمة حيث تم التركيز على شروط الأمان وجودة أجهزة التدفئة وسخانات المياه والتركيب الصحي لها والسلوك الواجب اتباعه من طرف مستعملي هذه الاجهزة وخلال افتتاحه لهذا المعرض الدولي شدد وزير الصناعة أحمد زغدار على ضرورة تحسين الجودة وتوفر شروط الامان في أجهزة التدفئة وسخانات المياه مبرزا أن السبب يعود أساسا حسب دراسات للهيئات المختصة إلى نوعية الأجهزة المستوردة التي تعاني من ظاهرة التقليد مما يفرض تطوير صناعة محلية تستجيب لشروط الجودة والتنافسية.

أجهزة إنذار بأسعار رمزية

وهذا ما ذهب إليه مدير الفعالية الطاقوية بمحافظة الطاقات المتجددة والفعالية الطاقوية مراد إسياخم حيث ألح في حديث لوكالة الانباء الجزائرية على وضع مخابر وطنية لاختبار جودة المنتوج ومراقبة المنتوجات خاصة المستوردة موضحا انه تم الوقوف على العديد من حالات التقليد تحمل بطاقات مزورة من حيث الجودة وشروط الأمان ما يتسبب في الأخير في إزهاق أرواح عائلات بأكملها.

وأشار ذات المسؤول من جهة أخرى إلى أن عددا كبيرا من المنتجين لأجهزة التدفئة وسخانات المياه الذين شاركوا في المعرض أبدوا استعدادهم على وضع في متناول زبائنهم منذرات تسرب الغاز مجانا أو بأسعار متدنية،وهذا ما أكده بوعلام بزتوت صاحب شركة جزائرية لصناعة الأجهزة الكهرو-منزلية الذي يضع تحت تصرف كل من يقتني جهاز تدفئة منذر تسرب الغاز بسعر رمزي،

وأشار صاحب هذه المؤسسة التي بلغت نسبة إدماج تفوق 80 بالمائة ان منتوجاته تحصلت على شهادة الاعتماد والمطابقة من طرف المؤسسة الوطنية للاعتماد والمراقبة التقنية كما تقوم مصالح وزارة التجارة بزيارة كل سنة لمصنعه من أجل الوقوف على شروط الأمان ومدخلات وطرق انتاج مختلف الأجهزة.

أنابيب صرف الغازات المحترقة سبب

يؤكد من جهة أخرى العديد من المشاركين على أن شروط الأمان لا تقتصر فقط على أجهزة التدفئة وسخانات المياه وإنما تشمل أيضا قنوات صرف الغازات المحترقة،ويرى في هذا الإطار كمال مغراوي صاحب شركة لإنتاج أنابيب صرف الغازات المحترقة أن نوعية الأنبوب المستعمل لها دور كبير في الحد من تسربات غاز أحادي أكسيد الكربون موضحا أن الأنابيب الحديدية المضادة للأكسدة والمدمجة عن طريق الضغط العالي وفق مسار حلزوني لها قدرة تحمل تصل إلى 10 سنوات في حين لا تتعدى تلك المصنوعة من الزنك والمدمجة وفق مسار عمودي السنة الواحدة والتي تستعمل في الأساس للتهوية وليس لصرف الغازات المحترقة.

مضاعفة التحسيس والتوعية للعائلات

وفي تصريح للمكلف بالإعلام للمديرية العامة للحماية المدنية الملازم الأول بن عيدة حكيم اكد بأنّ سوء تركيب وتشغيل هذه الأجهزة من قبل أفراد غير مؤهلين يضاعف مخاطر حدوث هذه الحوادث الأليمة.

وأكد ذات المسؤول أن الأنابيب المستعملة لصرف الغازات المحترقة لها نسبة كبيرة في التسبب بالوفاة نظرا لتأثرها بعملية الأكسدة جراء التغير المستمر في درجات الحرارة مبرزا أن الأنابيب الحلزونية العازلة تعد الأكثر عزلا لغاز أحادي أكسيد الكربون،ومن بين النصائح التي قدمها ذات المسؤول التقليل من مسافة القنوات داخل المسكن وتفادي وضع الأثقال عليها كنشر الملابس عليها وتجنب السخانات التي ليس لها مدخنة لطرد الغازات المحترقة خاصة داخل الحمام وكذا الالتزام بالتهوية مرتين على الأقل كل يوم لمدة 15 دقيقة، وثمن عدد من المنتجين المشاركين في المعرض توجيهات رئيس الجمهورية السيد عبد المجيد تبون خلال مجلس الوزراء الأخير فيما يتعلق بمحاربة القاتل الصامت خاصة ما يتعلق بتكليف شركة سونلغاز بتزويد بيوت المواطنين مجانا بأجهزة إنذار (صوتية ومرئية) ضد تسربات غاز أحادي أكسيد الكربون

الإفراط في تناول فيتامين C يرفع خطر الإصابة بحصوات الكلى

يتهافت الكثيرون على اقتناء وتناول فيتامين سي مع اقتراب فصل الشتاء ودخول موسم نزلات البرد والإنفلونزا أو لوقاية الجسم مغفلين عبارة إذا زاد الشيء عن حده انقلب إلى ضده حيث حذر مركز الصحة الألماني من أن الإفراط في تناول فيتامين C يرفع خطر الإصابة بحصوات الكلى ولا سيما لدى الأشخاص الذين يعانون من ارتفاع ضغط الدم أو داء السكري أو الأشخاص الذين لا يشربون السوائل بنحو كاف وبرر المركز الألماني ذلك بأن الجسم لا يتخلص من الكمية الفائضة من فيتامين C عبر البول بل يحوله إلى حمض الأوكساليك الذي تتكون منه معظم حصوات الكلى.

ويستدل على الإصابة بحصوات الكلى من خلال ملاحظة بعض الأعراض مثل آلام شديدة على جانب الجزء السفلي من البطن أو في الظهر ورغبة ملحة في البول مع تبول كميات قليلة وآلام أثناء التبول ووجود دم في البول بسبب إصابة الأغشية المخاطية بالإضافة إلى أعراض عامة مثل الحمى والارتجاف ونوبات التعرق والغثيان والقيء.

ولتجنب خطر الإصابة بحصوات الكلى لا يجوز تناول المكملات الغذائية المحتوية على فيتامين سي إلا تحت إشراف الطبيب.

جدير بالذكر أن القيمة اليومية الموصى بها لـ فيتامين سي تبلغ حوالي 75 مليغراما للنساء البالغات و90 مليغراما للرجال البالغين وفق المعهد الوطني للصحة في أمريكا ويستطيع الانسان أن يحصل على الكمية المطلوبة من خلال تناول ثمار الحمضيات وبعض الخضروات.

بدعوى جلب القبول والحظ..

خلطات شِركية تروج عبر الوسائط الاجتماعية

باتت مختلف الوسائط الاجتماعية تحمل العديد من السلبيات حتى وصلت الى حد التحريض على الشرك بالله بالترويج لخلطات مجهولة بدعوى جلب الحظ والقبول والرزق إلا أن في أعماقها تحمل آثارا وانعكاسات سلبية والغريب في الأمر أن البعض يتبعون تلك الأمور بعد انغماسهم في عالم افتراضي يحمل الكثير من السلبيات وصلت الى حد التحريض على القيام بسلوكات منافية لتعاليم الدين الإسلامي

لم يجد بعض أصحاب القنوات عبر الوسائط الاجتماعية من وسيلة للتشهير بقنواتهم وجلب المشاهدات إلا بالخروج عن المألوف والدعوة الى القيام بأمور مشبوهة تخترق أعراف مجتمعنا وتعاليم ديننا بدعوى جلب الحظ والعمل والزواج وغيرها من الغايات لكن بطرق ملتوية تروج عبر التيك توك والانستغرام واليوتيوب والفايسبوك بحيث اختلفت الوجهات إلا أن الغاية واحدة والغريب في الأمر أنها تحمل في طياتها أمورا غريبة تخالف تعاليم الدين الإسلامي الحنيف

ممارسات غريبة

تحولت الغاية لدى البعض التشهير بقنواتهم حتى ولو كان الامر على حساب أعراف المجتمع وتعاليم الإسلام ما تعكسه بعض الفيديوهات القصيرة منها والطويلة التي تبرز خلطات من الأعشاب وبعض الزيوت والعقاقير المجهولة الغرض منها جلب الحظ وتغيير القدر حسب مزاعم مروجيها مما يجعل تلك الفيديوهات خطيرة تمس بتعاليم الدين الحنيف وأعراف المجتمع ووصل الأمر بالبعض حتى الى التحريض على تدنيس كلام الله تعالى والعياذ بالله وما وقفنا عليه في بعضها من أجل كشف الحقائق يندى له الجبين بحيث راحت إحداهن تحرض الفتيات على كتابة سورة قرآنية في ورقة ثم محيها باستعمال الماء بعد قراءة بعض الخزعبلات على الماء واستعمالها بطريقة معينة لتسريع الزواج

مما يعكس المنحى الخطير فالقرآن الكريم هو كتاب مقدس لا يحق المساس به فهو كلام الله المنزل على رسولنا الكريم والتحريض على الأمور الشركية هو أمر واضح وعادة ما يستعمل أصحاب تلك القنوات غايات جلب الحظ والعمل والزواج كخطط لإيقاع فرائسهم في ممارسة تلك الأمور الغريبة

تجاوب وامتناع

اقتربنا من البعض لرصد آرائهم حول المحتوى الغريب لبعض القنوات الذي فاق كل التصورات بغرض الربح وكسب المتابعين فتباينت الآراء،تقول إحدى السيدات إنها بالفعل شاهدت تلك الفيديوهات عبر التيك توك وبعضها مختصرة جدا تقدم بعض الخطوات لجلب الحظ وتغيير القدر الذي هو بيد الله سبحانه وتعالى ومن غير الممكن الانصياع لتلك الفيديوهات لما تحمله من جوانب تتعارض مع الأعراف والاسلام واستعمال القرآن في أمور هو بريء منها فبعضهن وصل جنونهن الى حدود لا يقبلها العقل والمنطق لغاية كسب المزيد من المشاهدات وأضافت ان البعض يسقط في الفخ في لحظة قنوط ويأس ويستعمل تلك الخزعبلات التي لا أساس لها من الصحة بل في معظمها أمور شركية تدخل في خانة الشعوذة والعياذ بالله فلا واسطة بين العبد وربه ومن ابتغى أمراً عليه بالدعاء والصلاة وليس الانصياع وراء تلك الأمور الغريبة

سيدة أخرى تقول إن معظم تلك الفيديوهات مصدرة من بلد جار وهو ما تعكسه اللهجة وقالت إنها صادفت مؤخرا فيديو لسيدة تنحدر من نفس البلد كانت تروج لطريقة مزعومة نافعة كثيرا حسبها لإرضاخ الأزواج باستعمال الكحل بعد قراءة بعض التمتمات واستعماله بصفة يومية وهو أمر خارج عن المنطق ومن شأنه المساس بالأعراف والدين الإسلامي الحنيف لكن بعض الفتيات والمراهقات وحتى النسوة يتبعن تلك الأمور وللأسف بسبب قلة الوازع الديني

وجب الحذر من تلك القنوات التي تحمل في طياتها أمور خطيرة جدا تصل الى حد المساس بتعاليم الدين الإسلامي والتحريض على أمور شركية بدعوى جلب الحظ والأرزاق والزواج والعمل والقبول وتيسير الخطوات الصعبة إلا أنها خرافات وخزعبلات لا أساس لها من الصحة بل هي فخ للإيقاع في الأمور الشركية والغايات الدنيئة

المرض

الارق

الارق أسوأ من يطرق لياليناِ ويعكر صفو صباحنا الذي من المفترض ان يكون بداية جديدة ليوم طويل، وكم تمنينا نوما هنيئا بعد يوم مرهقٍ ومليء بالعناء وسرقه الارق منا فقط لاننا تعاطينا معه بالاسلوب الخاطيء وقضينا ليلتنا بالانتظار والتململ والتذمر بدلاً من استخدام العلاجات التقليدية المعروفة بقابليتها في جلب النعاس وقهر الارق.. في هذا المقال اخترنا مجموعة من افضل العلاجات المجربة في علاج الارق والتخلص منه، نامل ان تجدوا فيها ضالتكم وان تجربوها وتؤكدوا لنا فعاليتها.. كما نرجو ان تفيدونا بما هو متعارف عليه عندكم من علاجات الأرق التقليدية.. ومن مسبباته ايضا ينشا الارق نتيجة للعديد من الاسباب عضوية كانت ام نفسية ام سلوكية اهمها: الام المفاصل والعضلات، القلق، الخوف، الارتجاع الحمضي، الام الامراض المزمنة، السلوكيات الخاطئة في النوم والتغذية كشرب القهوة بكثرة او شربها ليلا.

علاجه

1. البيكنج صودا:
امزج نصف ملعقة صغيرة من البيكنج صودا مع كوب من الماء واشربها قبل النوم مباشرة كمساعد على النوم ومخفف من الام المفاصل (اذا كنت ممن يعانون من داء المفاصل او النقرس).

2. خبز التوست مع الحليب الدافيء: جرت العادة بان يطلب من الاطفال تناول كوب من الحليب قبل النوم، وهذه القاعدة لم تاتِ من فراغ بل استنادا على حقيقة علمية وهي ان هذه الوجبة الخفيفة قادرة على تخفيف التوتر مما يسمح بنوم أفضل. ولقد أثبتت الدراسات أن تناول الحليب الدافيء يحرر الميلاتونين – هرمون النوم – وكذلك هرمون الاندورفين المسكن الطبيعي للإلم والذي يساعد على الاسترخاء والنوم. كما ان تناول الكربوهيدرات المعقدة او الحبوب الكاملة سواء في رقائق الذرة او خبز التوست المصنوع من القمح الكامل يملا المعدة ويمنع الجوع والذي من الممكن ان يوقظك ليلا. كذلك تساعد الحبوب الكاملة في تحرير مادة السيراتونين الكيميائية في الدماغ والتي تمنح الاسترخاء.

3. خل التفاح في علاج الارق:
إن تناول ملعقتين كبيرتين من خل التفاح مذابة في مقدار 12-10 اونصة من الماء (الكوب الواحد يحتوي على 8 أونصة) يفيد كثيرا في تخفيف حدة الارتجاع الحمضي والذي قد يمنع النوم. كما ان الام المفاصل والام العضلات قد تختفي تماما او تخف كثيرا بعد تناول هذا المشروب.

4. افضل العلاجات في علاج الارق العسل الطبيعي:
العسل الطبيعي غني بالبوتاسيوم والمواد المغذية الاخرى والتي تعمل مجتمعة على معادلة الحامضية مما يخلصك من الارتجاع الحمضي كما تساعد على استرخاء الاعصاب والدماغ. تناول العسل بالاضافة الى انه ساعد على النوم الهانيء فهو يساعد على معاودة النوم في حال استيقظت في ميعاد ابكر من المفترض. يمكنك تناول العسل مع قطعة من خبز التوست وكوب من الحليب الدافيء كافضل وجبة خفيفة في المساء.

5. شرائح التفاح:
تناول شرائح التفاح المغمسة في العسل وذلك للتخلص من حرقة المعدة، والشعور بالشبع والاسترخاء قبل النوم.

6. شرائح الاناناس تساعد في علاج الرق:
إذا كانت الام العضلات هي التي تسبب الارق لديك فان تناول بضع شرائح من الاناناس قبل النوم يفيد في سرعة النوم فهو يقلل من تصلب والام العضلات.

صحة من ذهبك

فنية لمشات

جاذبية مضاعفة لديكور الأبيض والأسود

- إذا كانت جدران منزلك مطلية باللون الابيض فاحرصي على إضافة بعض الإكسسوارات اللافتة ذات اللون الأسود مثلا. قومي بفرش سجادة من اللون الاسود او قومي بوضع عدد من الوسائد ذات اللون الاسود ايضا.وجود الابيض والاسود داخل المنزل لا يعني عدم استخدام الوان اخرى، فهو يمنحك سهولة اختيار الوان وديكورات اخرى، فيمكنك مثلا اختيار ارضية باللون البني او الرمادي.
- لا تنسي ايضا إضافة الاكسسوارات الملونة لكسر الانطباع الكلاسيكي، كإضافة بعض النباتات او وضع إكسسوارات حمراء. - نقترح عليك ايضا كسر حدة البالتة الحيادية وتعليق ستائر حمراء.

بيتك الجميل

نصائح مهمة لربة المنزل

نصيحة لالكتان الأبيض
× الاوكسيجين في الطرف: في وعاء من البلاستيك كبيرة، بالوعة او حتى في الحمام الخاص بك إذا كان لديك مجموعة كبيرة من آلة لمعالجة، إضافة 1 الحد الأقصى من بيروكسيد الهيدروجين لمدة 5 لترات من ماء الصنبور، ثم ترك للوقوف لمدة ساعتين إلى ثلاث ساعات. ثم يعود بك شطف آلة غسيل الملابس.
× نصيحة التبييض: كرر الإجراء أعلاه عن طريق استبدال بواسطة بيروكسيد الهيدروجين التبييض وزيادة الحصص المائية على النحو التالي: قبعة من المبيض إلى 10 لترا من المياه. وبناء، والنقاء التبييض، ونحن ننصح أن تحاول ذلك مع الجوارب القذرة والملابس الداخلية «الذي يخشى شيئا»

سيدتي الأنيقة

قناع قشر الموز لفرد الشعر المموج

قومي بطحن قشر الموز ليصبح كالمسحوق ثم ضيفي له باقي المكونات وقلبيهما بواسطة ملعقة خشبية واتركيه لمدة 30 دقيقة.
وزعي القناع على شعرك بشكل جيد وانتظري لمدة 30 دقيقة اثناءها قومي بتغطية راسك بكيس بلاستيكي نظيف.
تخلصي من بقايا القناع عن طريق غسل الشعر بالمياه الفاترة واتركيه حتى يجف وحده ولا تستخدمي المنشفة او المجفف الكهربائي في تجفيفة.

مفيد لصحتك

فوائد اكليل الجبل الطبية

-اكليل الجبل يحسن الدورة الدموية ويساعد على انتظامها.
– زيت اكليل الجبل يستخدم لاراحة آلام المفاصل المصاحبة لأدوار البرد وذلك عن طريق تدليك المفاصل باستعمال الزيت وهذه ميزة مهمة من فوائد اكليل الجبل
-اكليل الجبل له خواص مقوية للذاكرة وذلك لاحتوائه على حمض الكارنوسيك وهو مركب مضاد للأكسدة معروف بقدرته على التخلص من الجزيئات الحرة خاصة في المخ مما يساعد في الوقاية من مرض الزهايمر والسكتات الدماغية.
– عشبة اكليل الجبل تحتوي على حمض الكافييك وحمض الروزمارينك. هذان الحمضان لهما خواص مضادة للأكسدة مما يساعد الجسم على التخلص من الجزيئات الحرة والسميات المتراكمة
-يحسين اكليل الجبل عملية الهضم وعلاج التهابات المرارة كما يستخدم كغرغرة لالتهاب الحلق ومشاكل اللثة.
أما فوائد اكليل الجبل الجمالية خاصة للشعر فهو :
-علاج فعال لقشرة الرأس. كما أنه يعطي للشعر رائحة عطرية مميزة.
-يستخدم شاي اكليل الجبل كمرطب للشعر بدلا من البلسم.
-يعطي خل اكليل الجبل لمعان شديد للشعر خاصة الشعر الأسود.
-يستخدم اكليل الجبل لمنع تساقط الشعر الناتج من الضغط العصبي.
ما يجب أن تتجنبيه -- لا تشربي زيت اكليل الجبل كونه من الزيوت السامة

أسماء ومعاني

معاني أسماء و اصلها

جَهْم
اسم مذكر (ولد)
اسم مذكر عربي، عبوس الوجه، واسم رأس الجهمية (جهم بن صفوان) الذي وافق المعتزلة على نفي الصفات الأزلية وزاد عليهم بأشياء.
اصل اسم جَهْم : عربي
جُنادة
اسم مذكر (ولد)
اسم مذكر عربي، عون وأنصار وعسكر، واسم قائد بحري صحابيّ (جنادة بن الأزري الزهراني) وعالم باللغة.
اصل اسم جُنادة : عربي
جَلوان
اسم مذكر عربي، واضح كاشف الحقيقة.

نفحات من الطب البديل

الفستق الحلبي

فوائد الفستق الحلبي من أحد أهم المكسرات لصحة القلب والعقل وللرشاقة، بالاضافة للعديد من فوائده الكثيرة التي سوف نتعرف عليها معا:
- الفستق غني بالزيوت الدهنية و منها زيوت دهنية غير مشبعة ، وهي اساسية في تغذية الدماغ الذي يعتبر تركيبه الاساسي من الدهن ، و كذلك الفوسفور الداخل في تركيب الفستق ، ينشط الدماغ ووظائفه من حفظ و تركيز ، و ذاكرة و فهم ، و اداء العمليات الحسابية ، و يمنع النسيان ، و ينشط الدورة الدموية في الدماغ فيمنع امراض الجلطات و الفالج و النشاف ، و الرعاش الباركنسوني .
الفستق يولد الطاقة للجسم وينشط الدورة الدموية في الكلى ، يفتت الحصى و الرمل ، يزيد في حجم الكلى و يساعدها على وظائفها .
- من اغنى المكسرات بالعناصر الغذائية الفوسفور ، بوتاسيوم ، صوديوم ، و بفيتامين (أ) و (ب) .
الفستق يخفض معدل الكوليسترول في الدم و يحمي الشرايين كما أنه غني بالمواد المضادة للاكسدة وعليه، فانه ينصح لعلاج ارتفاع الكولسترول بتناول ما بين ٣٠ غراما من الفستق الحلبي للرجال، و ٢٥ غراما للنساء يوميا. والاونصة الواحدة من الفستق الحلبي توفر ثلاثة غرامات من الالياف، اي ثلاثة اضعاف ما في الجوز او الكاجو. ولا يوازي الفستق في محتوى الالياف الا اللوز، من بين بقية المكسرات.

المطبخ الجديد

بيتزا البيبروني السهلة والسريعة

عجينة البينزا
1 كوب صوص البيتزا
الحشوة:
400 غم بيبروني
كوب جبنة موزاريلا
1/4 كوب جبنة بارميزان
1/2 كوب زينون اسود مقطع

طريقة التحضير
قادير:

1. نرق العجينة بشكل دائري ونضعها في صينية الفرن.
2. نسكب صوص البيتزا على العجينة ونوزعه ثم نضع شرائح البيبروني ونرش الجبنة الموزاريلا المبروشة وجبن البازميزان.
3. نضيف الزيتون المقطع
4. نخبز البيتزا في فرن محمي على درجة حرارة 200 مئوية لمدة 30-20 دقيقة إلى ان تحمر وتذوب الجبنة.

الجمهورية الجزائرية الديمقراطية الشعبية

وزارة التكوين والتعليم المهنيين

نص الإعلان الصحفي

تعلن وزارة التكوين و التعليم المهنيين أن:

- التسجيلات مفتوحة من يوم الأحد 07 جانفي 2024 إلى غاية يوم السبت 17 فيفري 2024 على مستوى كل المؤسسات التكوينية، وعبر الموقع الإلكتروني: mihnati.mfep.gov.dz.
- أيام الانتقاء والتوجيه :18، 19، 20 فيفري 2024.
- الإعلان عن النتائج: يوم الخميس 22 فيفري 2024.
- الدخول الرسمي: يوم الأحد 25 فيفري 2024.

Communiqué

Le ministère de la formation et de l'enseignement professionnels informe :

- Inscriptions du dimanche 07 janvier 2024 au samedi 17 février 2024 au niveau des établissements de formation professionnelle, et en ligne mihnati.mfep.gov.dz.

-Journées de sélection et d'orientation: les, 18, 19, 20, février 2024

-Proclamation des résultats:Jeudi 22 février 2024

- Rentrée officielle le:dimanche25 février 2024.

ANEP GRT 2425001 ER- RAYA:28-01-2024

مكتب الأستاذ / سحتوت سالم، محضر قضائي لدى محكمة سوق اهراس
اختصاص مجلس قضاء سوق اهراس. نهج عبان رمضان، سوق اهراس

إعلان عن بيع عقار بالمزاد العلني (طبقا للمادة 748 من ق.ا.م.ا)

نحن الموقع أدناه الأستاذ سحتوت سالم محضر قضائي لدى محكمة سوق أهراس الكائن مكتبنا نهج عبان رمضان سوق أهراس. - الحكم الممهور بالصيغة التنفيذية الصادر عن محكمة سوق هراس القسم العقاري بتاريخ 2016/06/01 رقم الجدول 16/00721 و رقم 16/02147 من الفهرس.

1- لفائدة: ورثة عمارنية بلقاسم بن محمد الصالح و هم: ارملته الاولى ورثي فاطمة بنت عبد المجيد ابناؤه منها وهم عمارنية جرجات بنت بلقاسم - عمارنية الهذبة بنت بلقاسم - عمارنية توفيق بن بلقاسم - عمارنية نبيلة.

- ضد: ورثة عمارنية بلقاسم بن محمد الصالح و هم: أرملته الثانية: عمارنية خديجة بنت بشير و أبناؤه: وفاء، عبد اللطيف و أسامة. بناءا على إيداع قائمة شروط البيع لدى أمانة ضبط محكمة سوق أهراس بتاريخ 2021/04/13 و المقيدة تحت رقم 2021/148 و المؤشر عليها من طرف رئيس محكمة سوق أهراس بتاريخ 2021/04/14. و المتعلقة ببيع بالمزاد للملكية العقارية كائنة بإقليم بلدية سوق أهراس تابعة لنفس الدائرة العقارية للولاية تتمثل في "سكن في عقار ذي ملكية مشتركة و هو عبارة عن شقة مزدوجة (duplexe) أي مسكن من طابقين كائنة بحي عتيق محمد (الحرس المتنقل سابقا) عمارة "س" رقم 329 بالطابق الأرضي/ يتكون من 03 غرف، مطبخ، مرحاض، 03 أروقة، حمام، خزانة رواق، شرفة ذات مساحة قدرها 68.51 م² و 1000/23.99 من الأجزاء المشتركة".

- بناءا على الامر بتحديد جلسة الاعتراضات وكذا جلسة البيع بالمزاد العلني لعقار و المؤرخ في 2021/04/14، و المقيد تحت رقم 2021/513. و الذي من خلاله تم تحديد جلسة الاعتراضات بتاريخ 2021/05/12، على الساعة 10:30 صباحا بمكتب الرئيس. و قد حددت جلسة البيع بالمزاد العلني للعقار لتاريخ 2021/06/14، على الساعة 13:30 (زوالا) بقاعة الجلسات محكمة سوق أهراس.

- بناءا على الأمر الصادر بتأجيل جلسة البيع بالمزاد العلني الى يوم 2024/02/26 على الساعة 11:00 صباحا بقاعة الجلسات بمحكمة سوق اهراس ((جلسة مفتوحة)).

*** يعلن الأستاذ الموقع أدناه بأنه سيتم البيع بالمزاد العلني بقاعة الجلسات بمحكمة سوق أهراس و ذلك يوم 2024/02/26 على الساعة 11:00 صباحا للعقار المعين أعلاه.**

شروط البيع: إضافة إلى الشروط المذكورة في قائمة شروط البيع فان الراسي عليه المزاد يدفع حال انعقاد الجلسة خمس الثمن (5/1) و المصاريف و الرسوم المستحقة و يدفع المبلغ المتبقي في أجل أقصاه 08 (ثمانية) أيام بأمانة ضبط المحكمة.

و لمزيد من المعلومات و للاطلاع على دفتر الشروط الاتصال بمكتب المحضر القضائي المذكور أعلاه أو كتابة ضبط محكمة سوق أهراس.

المحضر القضائي

ER- RAYA:28-01-2024

مكتب الأستاذ / سحتوت سالم، محضر قضائي لدى محكمة سوق اهراس
اختصاص مجلس قضاء سوق اهراس. نهج عبان رمضان، سوق اهراس

إعلان عن بيع عقار بالمزاد العلني (طبقا للمادة 748 من ق.ا.م.ا)

نحن الموقع أدناه الأستاذ سحتوت سالم محضر قضائي لدى محكمة سوق أهراس الكائن مكتبنا نهج عبان رمضان سوق أهراس.

بناءا على القرار الممهور بالصيغة التنفيذية صادر عن مجلس قضاء سوق اهراس، الغرفة العقارية، بتاريخ 2017/07/09 رقم قضية 17/00368 و رقم 17/00578 من الفهرس.

بناءا على محضرتبليغ السند التنفيذي و محضر التكليف بالتنفيذ يتضمن الزام ببيع عقار بالمزاد العلني و محضر تبليغ التكليف بالتنفيذ يتضمن الزام ببيع عقار بالمزاد العلني المبلغين لكل من: ورثة فاطمة الزهرة وهم محرز مبروك، و السيد: محرز الطاهر، و السيدة: محرز حفيزة.

- بناءا على ايداع قائمة شروط البيع لدى امانة ضبط محكمة سوق اهراس و المشر عليها من طرف السيد: رئيس المحكمة بتاريخ 2018/12/19، تحت رقم 2018/329 و المتعلقة ببيع بالملكية العقارية كائنة باقليم بلدية سوق اهراس، و ولايتها، دائرة المحافظة العقارية بسوق اهراس تتمثل تتمثل في محل سكني مشيد فوق ملكية عقارية كائنة باقليم بلدية سوق اهراس تتمثل في قطعة ارض معد للبناء بمساحة قدرها 360 متر مربع تحمل رقم: 155 من التقسيم الاجمالي، التحصيص المسمى ديار الزرقاء 02 سوق اهراس.

- بناءا على الامر بتحديد جلسة الاعتراضات و كذا جلسة البيع بالمزاد العلني لعقار و المؤرخ في 2018/12/19 و المقيد تحت رقم 2018/1832.

حيث ان جلسة نظر الاعتراضات المحتملة حددت بتاريخ 2019/01/15 على الساعة 10:30 صباحا بمكتب الرئيس.

حيث ان جلسة البيع بالمزاد العلني للعقار حددت لتاريخ 2019/02/12 على الساعة 13:30 الواحدة و النصف زوالا بمقر محكمة سوق اهراس.

- بناءا على الامرالصادر عن قاضي البيوع العقارية و القاضي بتأجيل جلسة البيع بالمزاد العلني إلى يوم 2024/02/26 على الساعة 11:00 صباحا بقاعة الجلسات لمحكمة سوق اهراس ((جلسة مفتوحة)).

*** يعلن الأستاذ الموقع أدناه بأنه سيتم البيع بالمزاد العلني بقاعة الجلسات بمحكمة سوق أهراس و ذلك يوم 2024/02/26 على الساعة 11:00 صباحا للعقار المعين أعلاه.**

شروط البيع: إضافة إلى الشروط المذكورة في قائمة شروط البيع فان الراسي عليه المزاد يدفع حال انعقاد الجلسة خمس الثمن (5/1) و المصاريف و الرسوم المستحقة و يدفع المبلغ المتبقي في أجل أقصاه 08 (ثمانية) أيام بأمانة ضبط المحكمة.

و لمزيد من المعلومات و للاطلاع على دفتر الشروط الاتصال بمكتب المحضر القضائي المذكور أعلاه أو كتابة ضبط محكمة سوق أهراس.

المحضر القضائي

ER- RAYA:28-01-2024

الجمهورية الجزائرية الديمقراطية الشعبية
ولاية برج بوعريريج
مديرية البيئة

قرار رقم : 71 /2023 المؤرخ في : 08 جانـــفي 2024

يتضمن فتح تحقيق عمومي لمشروع انشاء " وحدة لتربية الأبقار الحلوب سعة 80 بقرة ووحدة لتربية ابقار التسمين سعة 150 حيوان + صناعة اغذية الأنعام " لفائدة : محب الدين سليمان بالمكان المسمى " الفيـــض " قسم 05 مجموعة ملكية 70 بلدية سيدي امبارك

إن والي ولاية برج بوعريريج
باقتراح من السيد مدير البيئة

يقـــــــــرر

المادة الأولى : يعلن عن فتح تحقيق عمومي لمشروع انشاء " وحدة لتربية الأبقار الحلوب سعة 80 بقرة ووحدة لتربية ابقار التسمين سعة 150 حيوان + صناعة اغذية الأنعام " لفائدة : محب الدين سليمان بالمكان المسمى " الفيـــض " قسم 05 مجموعة ملكية 70 بلدية سيدي امبارك .

المادة الثانية (2): يعين السيد : سيلـم علي او شلباب مـراد ، كمحافظ محقق للقيام بتسجيل كل الملاحظات الكتابية أو الشفوية التي يمكن أن يبديها المواطنون أو المصالح المعنية بخصوص المشروع في سجل مرقم ومؤشر عليه يفتح لهذا الغرض

المادة الثالثة(3): يفتح السجل على مستوى . بلدية : سيـدي امبـارك ، في فترة أوقات العمل الرسمية لمدة لا تتجاوز خمسة عشر (15) يوما . ابتداء من تاريخ إشهار هذا القرار لتمكين المواطنين من ابداء آرائهم وملاحظاتهم

المادة الرابعة(4): يقوم المحافظ المحقق بإجراء كل التحقيقات وجمع المعلومات التكميلية الرامية إلى توضيح العواقب المحتملة للمشروع على البيئة على أن يختم التحقيق برأي صريح حول الملائمة أو عدم الملائمة

المادة الخامسة (5): يشهر هذا القرار عن طريق التلصيق بمقر الولاية ،و بدائرة : بئر قاصد علي : وبلدية : سيدي امبارك كما يشهر في يوميتين وطنيتين لتمكين المواطنين من الاطلاع عليه .

المادة السادسة(6) : يكلف السيد : الأمين العام للولاية ، السيدات والسادة : مديرة التقنين والشؤون العامة ، مدير البيئة رئيس دائرة : بئر قاصد علي رئيس المجلس الشعبي البلدي لبلدية سيدي امبارك أعضاء اللجنة الولائية لمراقبة المؤسسات المصنفة كل فيما يخصه بتنفيذ هذا القرار الذي ينشر ضمن القرارات الادارية للولاية .

الوالـــــي
الأمين العام

ER- RAYA:28-01-2024

الجمهورية الجزائرية الديمقراطية الشعبية

ولاية / سطيف دائرة / صالح باي بلدية / أولاد تبان

ر.ت.ج 098419105154816

رقم الهاتف : 036.57.58.05 رقم الفاكس : 036.57.58.05

إعلان عن طلب عروض مفتوح
مع اشتراط قدرات دنيا رقم 01 /2024

يعلن رئيس المجلس الشعبي البلدي لبلدية اولاد تبان عن إجراء طلب عروض المفتوح مع اشتراط قدرات دنيا خاص بمشروع :

إصلاحات بالمدارس الإبتدائية بأولاد تبان :

الحصة 01 : إصلاحات مختلفة بابتدائية سلمان السعيد – بقرية تالات-

الحصة02 : إصلاحات مختلفة بابتدائية قراب الذوداي - بقرية سهالة-

الحصة 03 : إصلاحات مختلفة بابتدائية بلعكري المسعود – بقرية لحمام

الحصة 04 : إصلاح الإمساكية بابتدائية هوشات خليفة – أولاد تبان مركز-

الحصة 05 : إصلاحات مختلفة بابتدائية بودي التومي – بقرية لبعاطيش-

الحصة 06 : إصلاحات مختلفة بابتدائية مومن الحسين – أولاد تبان مركز-

بإمكان المقاولين الراغبين في المشاركة في هذا الطلب سحب دفتر الشروط لدى مكتب الصفقات - مقابل دفع مبلغ مالي قدره : 2.000.00 دج لدى أمين خزينة ما بين البلديات بصالح باي

× يوضع ملف الترشح و العرض التقني والعرض المالي في أظرفة منفصلة، يبين كل منها تسمية المؤسسة ومرجع الطلب و موضوعه.

توضع هذه الأظرفة في ظرف آخر مقفل و مجهول ويحمل عبارة :

لا يفتح إلا من طرف لجنة فتح الأظرفة وتقييم العروض -طلب العروض رقم ....موضوع الطلب"

ملـف الترشـــــح: ويحتوي على الوثائق التالية :

01 - التصريح بالترشح : مملوء ومؤرخ وممضي ومختوم .

02 - التصريح بالنزاهة : مملوء ومؤرخ وممضي ومختوم .

03 - تصريح بالمناول.

04 - نسخة من شهادة التأهيل والتصنيف المهنيين في ميدان أشغال البناء نشاط رئيسي من الدرجة الأولى (01) فما فوق

05 - القانون الأساسي للشركات .

06 - السجل التجاري الالتكروني.

× باقي الوثائق المحددة في دفتر الشروط المادة رقم 03.

- العـــــرض التقنـــــي ويحتوي على الوثائق التالية:

01 - وثيقة التصريح بالاكتتاب مملوءة ومؤرخة وممضاة.

02 - دفتر الشروط العرض التقني يحتوي في آخر صفحته على عبارة × قرىء وقبل× مكتوبة بخط اليد.

03 – المذكرة التقنية التبريرية والتي تعتبر اقصائية ولا تستكمل مملوءة وممضية.

- العـــرض المالـــــــي ويشتمل على الوثائق التالية :

01 – رسالة التعهد مملوءة ومؤرخة وممضاة.

01 - جدول الأسعار الوحدوية مملوء، و مؤرخ وممضي.

02 - الكشف الكمي والتقديري مملوء، و مؤرخ وممضي

ملاحظة : يلتزم المتعهد " لحاصل على الإستشارة" بتقديم الوثائق الأصلية في حالة طلبها للمراجعة أو التأكد من الوثائق والمعلومات المقدمة.

× تودع العروض لدى مكتب الصفقات البلدية.

- حدد آخر أجل لإيداع العروض بـ: عشرة (10) ايام ابتداء من تاريخ أول صدور للإعلان عن طلب العروض في الصحف الوطنية أو نشرة المتعامل العمومي BOMOP.

- تتم عملية فتح الأظرفة بمقر البلدية في جلسة علنية بحضور العارضين في اليوم الأخير للأجال المحددة على الساعة الواحدة والنصف (13:30) زوالا ويعتبر هذا الإعلان بمثابة دعوة لحضور المتعهدين.

- يبقى العارضون ملتزمون بعروضهم لمدة تسعون يوما (90) + مدة تحضير العروض إبتداء من تاريخ فتح الأظرفة.

أولاد تبان في : .....

رئيس المجلس الشعبي البلدي

ANEP2425000440 ER- RAYA:28-01-2024

الجمهورية الجزائرية الديمقراطية الشعبية
ولاية: خنشلة دائرة: ششار بلدية : ششار

إعـلان

يعلن رئيس المجلس الشعبي البلدي لبلدية ششار عن فتح تحقيق عمومي للملائمة او عدم الملائمة لتجديد الترخيص لإستغلال قاعة حفلات للسيد : "بلعيدي فؤاد"الكائنة بالمكان المسمى طبة تيوتشة بلدية ششار ولاية خنشلة.

فعلى كل شخص مؤيد او معارض للمشروع أن يتقدم للمحافظ المحقق السيد : قوندي وليد بمقر بلدية ششار -المصلحة التقنية – لتسجيل ملا اته أو إعتراضاته وهذا لمدة 30 يوما (ثلاثون يوما) إبتداء من إنتهاء مدة تعليق القرار (08أيام) بمقر البلدية وذلك طيلة أيام الأسبوع من الساعة (08:00) صباحا إلى غاية الساعة (16:30) مساء ماعدا أيام العطل الأسبوعية والأعياد الوطنية والدينية.

ER- RAYA:28-01-2024

الجمهورية الجزائرية الديمقراطية الشعبية

تصريح تاسيسي لجمعية ولائية

بمقتضى القانون رقم 06 /12 المؤرخ في 12 /01 /2012 المتعلق بالجمعيات تم هذا اليوم 17 /09 /2019 تاسيس الجمعية الدينية المسماة اللجنة الدينية لمسجد الارشاد بوالحاف الدير رئيس الجمعية سراج عبد الرحمان رئيسا – بن عرفة محمد الطاهر النائب الاول – سراج عزالدين النائب الثاني – سراج خير الدين الكاتب العام – سراج سمير مساعد الكاتب العام – سراج السعيد امين المال – سراج الوردي مساعد امين المال – قريد بن السعدي مساعد اول – قريد محمد الصغير مساعد ثاني- عنوان المقر مسجد الامام مالك بوالحاف الدير

ER- RAYA:28-01-2024

الجمهورية الجزائرية الديمقراطية الشعبية

ولاية : برج بوعريريج دائرة : برج بوعريريج بلدية : برج بوعريريج
مديرية التنظيم والشؤون القانونية مصلحة التنظيم والمنازعات
الرقم : 01/ 2024

وصـل تسجيل التصريح بتأسيس جمعية محلية ذات طابع اجتماعي

بمقتضى القانون رقم : 12 /06/المؤرخ في : 18 صفر عام 1433 الموافق ل : 12 جانفي 2012 المتعلق بالجمعيات تم هذا اليوم : 22/ جانفي / 2024 / تسليم وصل التصريح بتأسيس الجمعية المحلية ذات الطابع الاجتماعي المسمـــــاة

الجمعية الدينية للمدرسة القرآنية الشيخ " أبو عبد السلام "

الكائن مقرها بـ : مسجد عمر بن الخطاب عوين زريقة بلدية برج بوعريريج
اسم الرئيسة : خليفي عبد الرفيق
تاريخ ومكان الميلاد : 29/ 12 /1972 ب : جعافرة

رئيس المجلس الشعبي البلدي

ER- RAYA:28-01-2024

الجمهورية الجزائرية الديمقراطية الشعبية

ولاية : برج بوعريريج دائرة : رأس الـوادي بلديـة : رأس الـوادي
مكتب : ج.و.م.م. رقم : 01/ 24

وصل اشهاري لتجديد جمعية محلية

طبقا لأحكام القانون رقم : 12/06/المؤرخ في : 18 صفر 1433 الموافق ل : 12 يناير 2012 المتعلق بالجمعيات لاسيما المادة رقم :08 ، لقد تم تجديد الجمعية المسماة

الجمعية الدينية لمسجد الرحمة رأس الوادي

تاريخ ايداع الملف : 06 /11 /2023 تحت رقم : 13 /2023
اسم الرئيس : بلعلمي موسى المولود في : 07 /01 /1957 بـ : رأس الوادي
الكائن مقرها ب : مسجد الرحمة حي 19 مارس بلدية رأس الوادي
يسلم هذا الوصل للقيام باجراءات الاشهار وفقا لأحكام المادة 18 الفقرة الثانية من القانون السالف الذكر وكذا القيام باجراءات تأمين الجمعيات طبقا للمادة 21 من نفس القانون

رئيس المجلس الشعبي البلدي

ER- RAYA:28-01-2024

لكل إعلاناتكم
إتصلوا
مصلحة الإشهار
هاتف :
031 93 30 86
هاتف / فاكس
031 93 31 47

الراية ER-RAYA
يومية إخبارية وطنية
الحقيقة ضالتنا

الكلمات السهمية رقم 2948

عضو يلتقط الضوء الذي تعكسه الأشياء

5	4	3	2	1

الكلمات المتقاطعة رقم 2948

	10	9	8	7	6	5	4	3	2	1
1						■				
2	■						■			
3		■			■					
4			■					■		
5							■			
6				■	■			■		
7										
8	■		■							■
9						■			■	
10			■			■				

أفقيا

1) من لا نقرأ ولا نكتب، مدينة قديمة تقع حاليا في دولة أوزبكستان 2) من الأقارب (م)، لقب انجليزي 3) مدينة كردية، ضمير الغائب 4) شعور، البسط وطال (م)، للتفسير 5) رد في جهنم، مساحة للعب كرة القدم (م) 6) للتعريف، سقي (م)، دول وشعوب 7) لاعب كرة قدم يلقب بالبرغوث 8) الكلام المنقول عن رسول الله صلى الله عليه وسلم 9) سحب، عاصمة عربية 10) مدينة فرنسية، لا يفشي، إله (م).

عموديا

1) ما تحت من حجر لتجسيد أصلح البناء، مادة قاتلة 2) عاصمة الجنوب الفرنسي 3) زوق للترفيه، دخلت 4) في الذراع، يميل إلى طرف دون آخر 5) عكس التسخين 6) من الأزهار، حرف جر، طريق (م) 7) مرض يصيب الأطفال الصغار، منبه 8) طوفان، شهر ميلادي 9) للمساحة، المخلي 10) عاصمة إفريقية، انقطع

الأرقام المتقاطعة

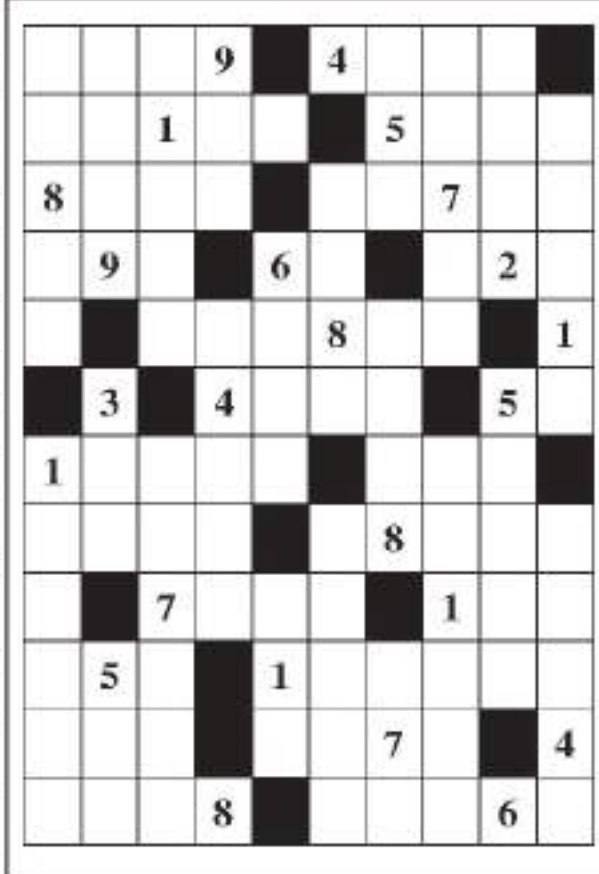

الأرقام الثلاثية

392 514 674 367
423 574 873 138
986 326 256 154

الأرقام الرباعية

8156 5271 2938
3458 6329 9752
4769 6178 5619
1586 4375 3719
7257 4169

الأرقام الخماسية

34692 14756
12468 21529
47183 68742
16314 97231
57138 14862
62743 98216
64837

الأرقام السداسية

126987 621958
931823 159283
417635

سودوكو

ضع الأرقام من واحد إلى تسعة ضمن الخانات بحيث لا يتكرر الرقم في كل مربع كبير وفي كل خط أفقي أو عمودي

	1			8			4	
4			1			8		
8		3			5		1	
	4			5		7		9
7			6		2		3	8
	8	6		9		1		
6			9		3		8	1
		8		6		3		
5		1					9	6

الهرم العددي

املأ هذا الهرم بحيث يكون مجموع كل مربعين متجاورين يساوي عدد المربع الذي يعلوهما

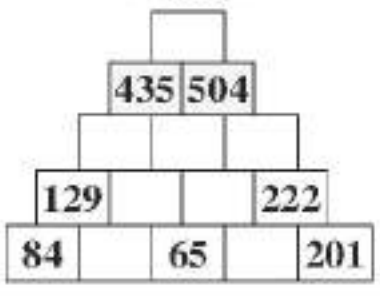

علامات في الدوائر

ضع إحدى علامات الحساب (الجمع، الطرح، الضرب والقسمة) في الدوائر التي تفصل بين الأرقام لكي تحصل على النتيجة المدونة في آخر الخانة، وذلك بدون استخدام أية علامة أكثر من مرة واحدة

144 ◯ 12 ◯ 7 ◯ 8 ◯ 11 = 51
5 ◯ 64 ◯ 15 ◯ 5 ◯ 16 = 51
147 ◯ 7 ◯ 9 ◯ 28 ◯ 14 = 28
21 ◯ 15 ◯ 5 ◯ 2 ◯ 13 = 28

حلول العدد السابق

الأرقام المتقاطعة

■	8	1	6	7	■	9	8	1	4
6	7	5	■	4	8	3	9	6	■
1	3	4	2	■	1	5	7	3	2
8	6	2	4	5	3	■	1	9	8
3	1	■	3	8	7	4	■	2	4
■	5	7	8	■	2	6	5	■	9
9	■	8	■	7	■	5	3	9	5
3	1	6	8	2	1	■	7	4	2
1	8	4	7	6	■	3	8	6	■
2	7	■	1	4	5	9	■	8	3
4	9	3	5	■	8	2	1	5	6
■	4	8	2	3	6	■	9	1	7

الكلمات المتقاطعة

	10	9	8	7	6	5	4	3	2	1
1	■	ة	ي	ر	ا	ث	ي	ا	ل	ا
2	ر	ا	■	ي	ر	ا	ر	ب	ل	ا
3	ة	ر	ذ	■	م	ر	■	ر	ج	ع
4	ن	ف	ي	س	ي	■	ت	د	ل	و
5	ل	ي	ل	■	ن	ح	م	■	ا	ل
6	ا	■	■	ه	ي	م	ن	ث	■	ا
7	■	ت	ا	ي	ا	و	ر	ل	ا	■
8	ا	ب	ي	■	■	■	ا	ي	س	ا
9	و	ا	■	ه	ع	ا	س	■	م	د
10	ت	ن	ش	و	م	ي	ت	ن	ي	ع

سودوكو

6	1	7	5	4	9	2	3	8
5	3	2	1	8	6	9	4	7
9	4	8	2	3	7	1	6	5
7	5	3	9	6	4	8	2	1
2	6	4	8	7	1	3	5	9
1	8	9	3	5	2	6	7	4
8	7	5	6	9	3	4	1	2
4	2	6	7	1	8	5	9	3
3	9	1	4	2	5	7	8	6

الكلمة السهمية : البرج

الهرم العددي

1037
539 498
275 264 234
148 127 137 97
96 52 75 62 35

علامات في الدوائر

62 x 6 / 12 + 9 - 13 = 27
7 x 9 + 73 / 4 - 7 = 27
19 + 45 / 4 - 12 x 10 = 40
27 - 8 + 13 x 15 / 12 = 40

المناورات الفرنسية لفصل الصحراء الجزائرية وإستراتجية الثورة لإفشالها

ديغول نصب نفسه منقذا لفرنسا من الإفلاس السياسي والاقتصادي من خلال صحراء الجزائر 1/ 8

فرنسا من موقع إستراتيجي داخل القارة الإفريقية من جهة وتأكدها من ما تزخر به المنطقة من ثروات بترولية ومعدنية من شأنها دعم الصناعة الفرنسية بصفة خاصة ، غير أن عزيمة الثورة التحريرية المسلحة ونضالات الحكومة المؤقتة للجمهورية الجزائرية مكنت الشعب الجزائري من إحباط محاولات الاستعمار الفرنسي ، وإفشال مشاريعه الهادفة إلى فصل الصحراء عن الجزائر ، المساعي الفرنسية لفصل الصحراء الجزائرية عقب نهاية الحرب العالمية ، وقيام الجمهورية الفرنسية الرابعة جرى نقاش حاد بين اليسار الاشتراكي والشيوعي وأحزاب اليمين ، فخلص هذا النقاش إلى إصدار قانون ينظم شؤون الجزائر الإدارية والمالية.

جمعها : خليل وحشي

ومن هنا عكفت الحكومة الفرنسية على وضع قانون خاص بالجزائر يوم 20 سبتمبر 1947 ، والذي كانت له انعكاسات مباشرة على الوضعية الإدارية في الجنوب الجزائري، إذ نص في مادته الخمسين (50) على إزالة الحكم العسكري عن أقاليم الجنوب كما كان يعرف في التنظيم الإداري الاستعماري)، وضمها إلى الشمال وبعد استطلاع الإدارة الفرنسية رأي الجمعية الجزائرية في ديسمبر 1949 .

وافقت هذه الأخيرة على المشروع الجديد الذي حدد الشروط التي تشكل الأقسام الإدارية الجديدة في الجنوب، وكخطوة أولى طبق هذا القانون على المناطق الشمالية من الصحراء أما باقي الأجزاء فقد تم تنظيمها في شكل مناطق صحراوية ، ولم تتوقف الآراء والاقتراحات الداعية إلى إعادة تنظيم الجنوب الجزائري إداريا عند هذا الحد، بل رأى العديد من النواب في البرلمان الفرنسي والمختصين في شؤون الصحراء ضرورة إيجاد تنظيم يسمح بتجسيد الخطط الفرنسية.

و عليه أودعت الحكومة في سنة 1951 مشروع قانون يرمي إلى إلغاء أراضي الجنوب وربطها بالجزائر وفقا للرأي الصادر عن الجمعية الجزائرية، غير أن لجنة الداخلية في الجمعية الوطنية الفرنسية التي أبدت المشروع في 1951/09/20 لم تلبث ان تراجعت على تأيدها له في 04/ جوان 1952 بحجة ان القانون سيضاعف من المساحة الشاسعة حاليا للقطاعات الإدارية الثلاثة في الشمال إذا ما تم ضم الجنوب الجزائري إليها بالإضافة إلى الأعباء المالية التي يفرزها هذا القانون على القطاعات الإدارية الحالية .

وبتاريخ 1953/02/20 عادت الجمعية الجزائرية لمعالجة الموضوع لتتمسك بموقفها المعارض لاقتطاع القسم الخلفي الصحراوي من الجزائر الربطه مباشرة بفرنسا وذلك وفق مقترح بيار جولي في سنة 1952 الذي دعى إلى إنشاء الصحراء الإفريقية الفرنسية » ، ولعل ما يفسر تزاحم هذه الآراء والاقتراحات هو إدراك فرنسا لأهمية الثروات الطبيعية التي يختزنها باطن الصحراء الجزائرية، وذلك دلت إليه الاستكشافات الأولى في مطلع الخمسينات بعدما منحت الرخص الأولي للتنقيب عن المحروقات في الصحراء خلال عامي 1952 و1953 .

وفي النصف الأول من سنة 1956 استخرج البترول من حاسي مسعود حيث دلت الدراسات الأولى أن فرنسا تمكنت من ضمان حاجياتها الطاقوية لمدة ثلاثين (30) سنة، أنها تتطلع إلى نقل أربعة وعشرين (24) مليون طن كمرحلة أولى، ليرتفع العدد فيما بعد إلى خمسة وأربعين (45) مليون طن، وذلك تعويضا لما أنفقته فرنسا من أجل استخراج البترول

وهذا ما أكده الجنرال ديغول في مذكراته حيث قال: « ... يجب أن تظل فرنسا متمتعة حاليا بالأموال الضخمة التي وضفتها لاستكشاف نفط الصحراء، واستثماره ونقله، وأن تضمن بالنسبة إلى المستقبل أفضلية خاصة فيما يتعلق بالتنقيب عن مصادر بترولية حديثة ويجب أن تستمر كما كان مقررا سلسلة التجارب الذرية .... « هذا القول يبني بوضوح ما مدى رغبة الإستراتيجية الفرنسية في فصل الصحراء عن الجزائر لاستغلال واستثمار ثرواتها .

وفي ديسمبر 1956 قدم إلى البرلمان الفرنسي مشروع قانون يقضي بإحداث منظمة مشتركة للمناطق الصحراوية ونصت المادة الأولى منه أن هذه المنضمة غايتها استثمار المناطق الصحراوية من طرف الجمهورية الفرنسية وتحقيق تنميتها الاقتصادية، ورفع مستواها الاجتماعي وتشترك فيها (المنظمة الجزائر، موريتانيا، مالي والنيجر وتشاد 9 وتم إنشاء هذه المنظمة بموجب قانون 10 جانفي 1957، وقد أصبحت هذه تابعة لوزير خاص منذ 17 اوت، وبذلك أصبح شمال الجزائر تابعا لوزير مقيم في مدينة الجزائر، بينما تتبع الصحراء لوزير يقيم بباريس، وقد صدر مرسوم في يوم 05 نوفمبر 1957 يحدد هذا الوضع .

إن هذا الاهتمام الفرنسي بالجنوب الجزائري يدل دلالة قاطعة على الأهمية التي توليها الإدارة الفرنسية بباريس للصحراء، باعتبارها بعدا إستراتيجيا هاما، ديغول وقضية فصل الصحراء عن الجزائر في أول خطاب له سنة 1958 أمام الجمعية الفرنسية قال رئيس مجلس الوزراء الفرنسي مشال دوبري ما يلي: « ... وإذا كانت ثمة حاجة لإقناع الذين لا يقتنعون إلا بالأرقام والوقائع، ولا يصدقون إلا إذا رأوا بأم العين، فعليهم بصحراء الجزائر ليذهبوا بأنفسهم ويروا ما فيها، كم من قوى تقصد البترول والغاز من الآن فصاعدا هذه الصحراء لتصارع رمالها المحرقة، فلنقبل إشراك هذه القوى في عمل كبير وواسع المدى في مقدوره أن ينتج عهدا جديدا أمام فرنسا وأوربا.

هذه الثروة الواعدة هي التي جعلت الحكومة الفرنسية تصدر قانونا خاصا بالبترول في الصحراء في سنة 1958، حيث نص على تقديم تسهيلات كبيرة، وامتيازات ضخمة للشركات الغربية الراغبة في المساهمة في البحث والتنقيب عن المحروقات واستغلالها، ولعل منح مثل هذه الحوافز هو من بين المحاولات الرامية إلى كسب تضامن المعسكر الغربي) ولا سيما أوربا التي تعاني من التبعية في مجال الطاقة مع الحكومة الفرنسية فيما يخص تجزئة الأراضي الجزائرية. هذا المسعى جعل ديغول ينظر بنظرة ثاقبة إلى قضية فصل الصحراء عن الجزائر وربطها بفرنسا قبل أن تفلت منه، وذلك بروابط وثيقة تضمن ما عجزت عنه المساعي العسكرية، وتمثل ذلك في تحسين الاستثمار الصناعي والزراعي من خلال المراهنة على مشروع قسنطينة واعتمادا على ثروات الصحراء، وفي زيارته الثانية إلى الجزائر في ديسمبر 1958 توجه إلى الصحراء وتوقف بتوقرت وصرح بما يلي: يجب أن تكون الصحراء هي الأرض العظيمة للمستقبل بين عالمين، عالم البحر الأبيض المتوسط وعالم إفريقيا السوداء عالم الأطلنطي وعالم النيل والبحر الأحمر ولفرنسا في هذا العالم الضخم اهتمام مباشر ..... ليفهم الذين انضموا إلى الحرب الأهلية أن صفحة القتال قد طويت، وتبدأ الآن صفحة التقدم والحضارة«

من خلال هذا التصريح تتضح لنا رؤية «ديغول» للحياة السياسية والاقتصادية والعسكرية لكل من فرنسا والجزائر، إذ يضع نفسه منقذا لفرنسا من الإفلاس السياسي والاقتصادي، وذلك ما دفع ديغول» إلى إصدار تصريحه في 16 سبتمبر 1959، الذي اعترف فيه لأول مرة بحق الشعب الجزائري في تقرير مصيره ، حيث وعد بإجراء استفتاء حول مستقبل الجزائريين، وأن هذا الاستفتاء لن يجري قبل أربع سنوات من تحقيق التهدئة، كما أنه خير في هذا الاستفتاء الجزائريين بين واحد من أمور ثلاثة: إما الانفصال واختيار نوع الحكومة، أو تشكيل حكومة فيدرالية، أو الإدماج، وإذا ما اختار الجزائريون الانفصال عن فرنسا، فقد هدد «ديغول» في تصريحه بتقسيم الجزائر ترابيا الاحتفاظ بالصحراء).

على الرغم من أهمية تصريح 16 سبتمبر 1959 فيما يخص الاعتراف بحق تقرير المصير، إلا أن لغة التهديد التي تضمنها أفقدته الميزة والفعالية، ومن أجل تنفيذ خطة فصل الصحراء عن الجزائر أوفد الجنيرال ديغول إلى ميزاب وزير الدفاع أوليفي قيشار لمساومة الشيخ بيوض ، فاجتمع الوزير بالشيخ، ومعهما رئيس الملحقة العسكرية العقيد كلان كلاش»، و «ناصري علي» شيخ بلدية غرداية وبعد التفاوض طلب الوزير من الشيخ بإلحاح أن يوافق على فصل الصحراء وعلى تأسيس دولة حرة في قلب الصحراء قاعدتها ميزاب، وقال له : «اعلن الموافقة وهذه أربع مليارات لتجهيز الدولة، وها هي السماعة بيدي أخبر «ديغول» بهذا في نفس الوقت ... »، فأجابه الشيخ بيوض بما أن الصحراء تضم خليطا من السكان في ميزاب والشعانبة، والمخاليف وغيرهم، فالجواب على طلبكم يكون عن طريق استفتاء حر فالقضية قضية الجميع.، فكانت إجابة الشيخ إجهاضا لكل محاولة تسعى للنيل من الترابية الجزائرية.

المتعلق بحماية التراث الثقافي

تنصيب فوج عمل للشروع في صياغة مقترح النص المعدل للقانون

أعلنت وزيرة الثقافة والفنون، صورية مولوجي، بالجزائر العاصمة، في افتتاح جلسات وطنية حول "مراجعة المنظومة القانونية المتعلقة بحماية التراث الثقافي"، أنه سيتم مباشرة بعد هذه الجلسات تنصيب فوج عمل متعدد القطاعات وبمشاركة الخبراء للشروع في صياغة مقترح النص المعدل للقانون 98-04 المتعلق بحماية التراث الثقافي والنصوص التطبيقية المتعلقة به.

واعتبرت السيدة مولوجي أن تنظيم هذه الجلسات، التي عرفت حضور وزير التعليم العالي والبحث العلمي، كمال بداري، ومسؤولي هيئات رسمية وممثلي قطاعات وزارية وخبراء، يعبر عن "الحرص الشديد الذي يوليه قطاعنا لهذا الملف الاستراتيجي".

وأضافت أن هذه الجلسات ستسمح "من خلال مشاركة الفاعلين في شتى الميادين ذات الصلة بالارتقاء بكل الجهود التي تصب في تطوير منظومة الحماية والمضي قدما نحو تحديث الآليات للرفع من فعاليتها وتحقيق النتائج المرجوة، تأكيدا على أن مسؤولية حماية تراثنا واجب وطني بامتياز ورهان كبير من رهانات الدولة الجزائرية".

وأكدت الوزيرة أن التعديل المرجو في هذا النص القانوني له عدة أهداف من بينها تعزيز العمليات القانونية والتنظيمية المتعلقة بحماية التراث الثقافي الجزائري، ووضع آليات إجرائية مكثفة تخص التدخلات الميدانية في عمليات الحماية، وكذا حماية الملكية الفكرية لعناصر التراث الثقافي واستحداث آليات جديدة للتثمين والترويج، وتحديد أطر الاستغلال الاقتصادي للمعالم والمواقع الأثرية، بالإضافة إلى عصرنة ورقمنة وتوحيد الأدوات المنهجية العلمية لجرد الممتلكات الثقافية العقارية على مستوى جميع المؤسسات والمتدخلين في العملية.

وكشفت السيدة مولوجي، من جهة أخرى، أنه سيتم تنظيم ملتقى دولي حول التراث المغمور بالمياه خلال "الثلاثي الأول" لهذه السنة.

وبخصوص التراث اللامادي، قالت الوزيرة أن الجزائر تحصي "11 عنصرا غير مادي ضمن قوائم التراث الثقافي العالمي لمنظمة اليونسكو"، حيث تعمل وزارة الثقافة والفنون على تصنيف المزيد من العناصر اللامادية، والتي كان آخرها في مارس 2023 لما تم إيداع ملف "الزي النسوي الاحتفالي للشرق الجزائري الكبير: معارف ومهارات متعلقة بخياطة وصناعة حلي التزين: القندورة والملحفة".

وأشارت السيدة مولوجي في سياق كلامها إلى "الشروع في إعداد ملفات أخرى لتصنيف المزيد من المقومات اللامادية لتراثنا العريق الضارب في جذور الإنسانية ..".

إصدارات

في طبعتها الثانية
فتح باب الترشح لجائزة "أشبال الثقافة"

أعلنت وزارة الثقافة والفنون عن فتح باب الترشح للطبعة الثانية لجائزة "أشبال الثقافة" الموجهة للناشئة المبدعين، في الفئات الفنية والتشكيلية والأدبية، المنظمة تحت الرعاية السامية للوزير الأول، السيد نذير العرباوي، حسب ما جاء في بيان للوازرة.

وعلى الراغبين في المشاركة في هذه الجائزة، التي تحمل في دورتها الثانية اسم الأديب المجاهد الراحل محمد الشبوكي، ايداع أعمالهم على مستوى مقر وزارة الثقافة والفنون بالجزائر العاصمة أو عبر البريد الإلكتروني .createurfutur@m-culture gov.dz، وهذا قبل تاريخ 21 مارس المقبل.

والمسابقة مفتوحة أمام الأطفال والناشئة الجزائريين، المقيمين في الجزائر وخارجها، من الذين تتراوح أعمارهم ما بين 7 و16 عاما، وقد أشار قانون المسابقة إلى ضرورة مراعاة العمل المترشح للجائزة الخصوصية الثقافية الجزائرية وألا يسئ للقيم الإنسانية.

وتم تقسيم الجائزة إلى فئتين، الأولى "الأعمال الفنية والتشكيلية"، والتي تخص بدورها "الموسيقى والأداء" والتي تشمل العزف المنفرد أو مع فرقة والتمثيل للمسرح أو التلفزيون أو السينما وكذا الغناء (أداء في حفل أو تسجيل أغنية منفردة)، وأيضا "الفنون التشكيلية" والتي تشمل بدورها الرسم والنحت والشريط المرسوم.

أما الفئة الثانية "الأعمال الأدبية" فتشمل السرد، المخصص بدوره لكل من القصة والقصة للأطفال والرواية (الرواية والرواية الموجهة للفتيان)، وكذا الشعر.

وتسلم جوائز المسابقة في 16 أبريل المقبل خلال حفل بمناسبة إحياء "يوم العلم".

وتهدف جائزة "أشبال الثقافة"، وهي جائزة سنوية تأسست العام الماضي، لتشجيع المبدعين الناشئين وتحفيزهم على المواصلة في مجالات الإبداع الثقافية والفنية، كما تسعى إلى تشكيل إضافة في المشهد الثقافي والإبداعي الجزائري ومرافقة الناشئة من الموهوبين في الفئات الفنية والتشكيلية والأدبية.

ثقافية أوراق

يعدها سمير.ب

بالجزائر العاصمة:
الإعلان عن التأسيس الرسمي للمسرح الوطني المحترف للجمهورية العربية الصحراوية الديمقراطية

يحتضن المسرح الوطني الجزائري محي الدين باشطارزي السبت المقبل العرض الشرفي العام لمسرحية "الخطوة الأخيرة"، وهو إنتاج مشترك بين هذه المؤسسة والمسرح الوطني الصحراوي، معلنا بذلك رسميا عن تأسيس المسرح الوطني المحترف للجمهورية العربية الصحراوية الديموقراطية، حسب ما أعلن عنه اليوم الأربعاء المدير العام للمسرح الوطني الجزائري.

وقال محمد يحياوي، في ندوة صحفية رفقة مديرة المسرح الوطني الصحراوي، المومنة محمد سالم، أن المسرح الوطني الجزائري سيحتضن يوم السبت المقبل، 27 يناير، العرض الشرفي العام لهذه المسرحية الملحمية، والذي يندرج في إطار تنفيذ الإتفاق الإطار الموقع شهر مارس 2023 ببوجدور بمخيمات اللاجئين الصحراويين بين وزارة الثقافة والفنون ووزارة الثقافة الصحراوية، والذي نص على تعزيز التعاون الثقافي بين البلدين وتأسيس المسرح الوطني الصحراوي.

وأبرز المتحدث أن هذا العرض هو "ثمرة ورشات تكوينية بالتعاون مع المسرح الوطني لسيدي بلعباس والمعهد العالي لمهن فنون العرض والسمعي البصري، استفاد منها طلبة صحراويون في مختلف التخصصات (التمثيل، السينوغرافيا، الكتابة الدرامية، الإخراج والجوانب التقنية) وبتأطير أساتذة مختصين".

وأضاف محمد يحياوي أن العرض المسرحي "الخطوة الأخيرة"، الذي يمتد على أزيد من ساعة، سيتم توزيعه وتقديمه للجمهور من خلال جولة على مستوى بعض المسارح الجهوية الوطنية، وكذا ببشار وتندوف وبمخيمات اللاجئين الصحراويين.

ومن جهتها، أشارت مديرة المسرح الوطني الصحراوي، المومنة محمد سالم، إلى أن هذا العمل المسرحي الملحمي الكبير بمثابة "صرخة لإسماع صوت الشعب الصحراوي، إذ يروي مأساته ومعاناته اليومية في ظل قمع الإحتلال المغربي، وكذا محطات من كفاحه المسلح من أجل استقلاله واسترجاع حريته"، لافتة إلى أنه سيتم عرض العمل "يوم 27 فبراير القادم بالمخيمات الصحراوية".

الشاعرة عليمة عبدات:

باسم الحياة والمشاركة

إن عيش الحياة على أكمل وجه، مع الإنفتاح والمشاركة وإحترام الآخرين، هي قيمة عالمية مبنية على أساس العيش المشترك والإنسانية، خصال تدعو لها الشاعرة عليمة عبدات في قصائدها التي تبرز كمنصة ترافع للسعادة وتدين الظلم وتذكر بالعمق التاريخي للهمجية الصهيونية.

وفي حوار لها مع /وأج، بمناسبة صدور مجموعتها الشعرية الأخيرة "كجسد موشوم"، عن دار النشر "آناب"، وهو تكريم جميل لقوة الكلمات، تقدم عبدات رؤيتها كمثقفة ملتزمة، حول أمور عديدة من بينها دور الشعر في تمكين الفرد من التأمل في حاله المنعكس لدى الآخر، وفهمه جيدا، ثم العزم على المضي قدما ومحاولة الدفع نحو التغيير متحديا تيارات الشدائد المضادة.

وترى عليمة عبدات أن الشعر "نداء"، ولكن بمعنى "الطموح"، "التعبئة" أو حتى "المطالبة"، وهو ما تحاول ترجمته من خلال غنائية الشعر، والتي سيكون دورها "كسر الحواجز وإزالة البحار الداخلية" في كل فرد، مؤكدة أن حق الفرد في التصرف في حياته هو "أساس حرية الإنسان"، مع ضرورة عدم الانعزال، لأننا -كما تقول- "نعيش مع الآخرين".

وفي معرض حديثها عن مجموعتها الأخيرة، توضح عبدات أنها مقدمة ك "رسم توضيحي سينمائي"، استعارة تتكون من "جمع صور وانطباعات متباينة، منسية ومهمشة أو حتى مكبوتة في الخلفيات، ولكنها تظل غير قابلة للمحو، كوشم على الجسد" (حيث استلهم عنوان المجموعة)، والتي حاولت ترتيبها على أفضل وجه ممكن في مونتاج "مقاطع" من الحياة مستردة من "أسفل أدراج الذاكرة" لتقديمها في خمسة موضوعات متكاملة لنفس الرؤية الوجودية.

"إن الأسباب التي تدفع المؤلف إلى الكتابة والنشر هي نفسها الأسباب التي تدفع القلب إلى النبض: الحياة"، تقول الشاعرة في معرض ردها على سؤال حول فعل الكتابة وأسباب النشر، مبررة اختيارها بين النتر والنص المنظوم ب "وجود منطق المعنى والصوت والإيقاع المتأصل في الشعر، والذي يتطلب في بعض الأحيان ترتيبا غرافيكيا".

"إن فرض شكل نثري أو شعري على القصيدة مع تجاهل نصيتها يعتبرا قتلا لها، وكل ما سيبقى في أحسن الأحوال على الورقة -التي أصبحت كفنا- هو جنين مجهض"، تؤكد الشاعرة.

أدرار:
فضاء الصحراء شكل عنصر إلهام و ثراء للسرديات الجزائرية

أكد مشاركون في لقاء أدبي حول "الصحراء في السرديات الجزائرية" نظم بجامعة أحمد درايعية بأدرار أن فضاء الصحراء و سردياته الروائية شكل عامل إلهام و عنصر ثراء أدبي ثمين للرواية الجزائرية.

وأشار رئيس لجنة تنظيم هذا اللقاء البروفسور الحاج أحمد الصديق، من ذات الجامعة أنه و بعد محاولات أدبية طموحة أصبح أدب الصحراء و سردياتها ضمن الخطاب السردي الجزائري بالنظر لخصوصية هذا الفضاء الصحراوي و إنتاجه لخطاب ثقافي محلي امتزجت فيه الفواعل التاريخية و الثقافية المفتوحة على الحوار الإفريقي و هو ما كان غائبا في المدونة السردية الجزائرية.

وبدوره أشاد الروائي، واسيني الأعرج بالإسهامات الأدبية لشباب المنطقة الذين أثبتوا جدارتهم بجهودهم و أعمالهم في مجال الرواية الأدبية و السرد الصحراوي و أوصلوها إلى العالمية و جعلوا من الظاهرة الصحراوية في الأدب محط اهتمام فكري بارز.

و أشار في ذات السياق أن هناك فرق بين أن تكتب رواية عن الصحراء أو من الصحراء أو في الصحراء لأن البيئة تصنع الفارق في هذا الإبداع.

إعــلان هــام

إلى جميع المواطنين /

لطرح كل انشغالاتكم اليومية والمستقبلية والهادفة إلى التنمية،وهذا لنشرها على صفحة الجريدة والفايسبوك بغرض إحاطة المسؤولين بها،يمكن لكم مراسلتنا،عبر ما يلي:

البريد / جريدة الراية (الهلال للصحافة): ص.ب رقم:150 RP - باتنة 05000

الهاتف / 0663.76.72.96 – 0771.38.81.33

الفاكس/033.85.67.49

لبريد الالكتروني:errayajournal@gmail.com

المواطن يريد..!

مستفيدي السكنات الريفية بمنطقة اجلفاون بلدية وادي الطاقة ولاية باتنة

غياب لشبكة الكهرباء ،الماء الصالح للشرب والصرف الصحي

من غير المعقول أن تبقى سكنات من غير شبكات حيوية ، نعم يمكن العيش إن توفر عدد منها وغاب آخر ، لكن أن تغيب مجتمعة فهذا لا يطاق ، وبالرجوع لبرنامج رئيس الجمهورية الرامي للقضاء نهائيا على مناطق الظل ، نجد السلطات الولائية تسعى لتجسيد هذا البرنامج خاصة مع قدوم المدير العام للسونلغاز الذي أكد على اتفاقه بربط كل المواطنين بشبكتي الغاز والكهرباء ، ولعل أن انسداد البلديات زاد الطين بلة وعطل مصالح المواطينين ، كل هذا يجب أن يوضع جانبا ويرى المواطن استفادته بأم عينه .

وفي هذا الخصوص يطالب سكان منطقة اجلفاون ببلدية وادي الطاقة بولاية باتنة ، من توفير ابسط ضروريات العيش الكريم والمتمثلة في شبكة الكهرباء والماء الصالح للشرب بالإضافة لقنوات الصرف الصحي ، حيث قال احدهم " وكأن تراب منطقتنا ليس ضمن إقليم البلدية " .

يضيف آخر " كيق لنا الاستقرار وهذه السكنات لا تحمل من مواصفات السكن سوى الجدران ، وكيق لنا ان نعيش ولا تتوفر فيها ابسط مقومات العيش ، وما فائدة قرارات الاستفادة ان لم يتبعها ربط بشبكة الكهرباء ، الماء ، والصرف الصحي ، خزان الماء لا يبعد عن سكناتنا سوى امطار ولا يمكننا الاستفادة من قطرة منه ونظل نقاسي الأمرين بواسطة صهاريج المياه ان استطعنا اليها سبيلا " .

وهذا وأكد السكان ان هذه المطالب تم رفعها الى السلطات المعنية منذ سنة 2008 ، والقرية تنتظر اي التفاتة بسيطة دون جدوى ، وهاهم الآن يجددون طلبهم آملين بإلتفاتة خاصة وانهم اكدوا لنا ثقتهم الكاملة في المسؤولين الحاليين .

الأمن والمواطن..؟

الدرك الوطني ببيطام يوقف مروج مواد مخدرة ويحجز 29 قرص مهلوس وقطعة كيف معالج

تمكن أفراد الفرقة الإقليمية للدرك الوطني ببيطام ، من توقيف شخص يحترف ترويج المخدرات والأقراص المهلوسة ببلدية بيطام وحجز بحوزته 29 قرص مهلوس نوع بريقابالين ، العملية تمت بعد تشكيل دورية والتنقل إلى عين المكان أين تم توقيف المشتبه فيه البالغ من العمر 30 سنة وتفتيشه تفتيشا أمنيا دقيقا حيث عثر أفراد الدورية بحوزته على 14 قرص مهلوس نوع بريغابلين وقطعة صغيرة كيف معالج كانت مهيأة للبيع على اثر ذلك تم اقتياد المعني إلى مقر الفرقة من أجل إستكمال إجراءات التحقيق، ومواصلة للتحقيق وبعد استيفاء الإجراءات القانونية تم تفتيش منزل المشتبه فيه أين تم العثور على خمسة عشر (15) قرص مهلوس نوع بريقابالين ، كانت مخبأة بإحكام تحت فراش المشتبه فيه بغرفته بمنزله العائلي، ومن جهته باشرت الفرقة الإقليمية للدرك الوطني ببيطام في فتح تحقيق في بالقضية، وسيتم تقديم المعني أمام الجهات القضائية المختصة فور استكمال الإجراءات القانونية.

وفي موضوع آخر حجزت الفرقة الإقليمية للدرك الوطني بالمعذر ذخيرة من الصنف الخامس دون رخصة مع توقيف المشتبه فيه البالغ من العمر 36 سنة ينحدر من ولاية أم البواقي، القضية تعود ، أثناء تواجد أفراد ذات الفرقة على مستوى الطريق الوطني رقم 03 بالضبط بالسخونة بلدية جرمة، أثناء تأديتهم خدمة شرطة المرور، أين لفت انتباههم سيارة نوع ستروان قادمة من مدينة أم البواقي في اتجاه بلدية باتنة، ليتم توقيفها وتفتيشها أين عاينوا بداخلها بندقية صيد نوع بايكل من الصنف الخامس عيار 12 ملم، يحوز مالكها على رخصة، كما تم العثور على 32 خرطوشة عيار 12 ملم بدون رخصة من السلطة المؤهلة قانونا التي تسمح له بحيازة الذخيرة، على إثرها تم اقتياده إلى مقر الفرقة لمواصلة التحقيق تم حجز الخراطيش مع تقديم المعني أمام الجهات القضائية المختصة فور استكمال الإجراءات القانونية.

باتنة العميقة

غاز وماء وطرق فك العزلة

سكان قرى ومشاتي عيون العصافير بباتنة يطالبون بحقهم في التنمية

يطالب سكان واد سلتز ومشتة الرتلة ببلدية عيون العصافير ولاية باتنة ، بحقهم في عديد المشاريع التنموية ، والمتمثلة في ربطهم بشبكة الغاز الطبيعي والمياه الصالحة للشرب بالاضافة لطرقات فك العزلة عنهم ، فرغم ان تعداد السكاني ظئيل والمقدر ب حوالي 30 مسكن مجتمعة ، وهذا راجع لغياب مرافق الحياة الضرورية وعزوف الكثير من الاهالي عن المنطقة ليبقى القليل منهم في صراع مع قساوة الطبيعة ومشقة الحياة .

فحسب احد السكان قال انه يتكبد عناء التنقل لعشرات الكليمترات للظفر بقارورة غاز البوتان التي تشهد ندرة في بعض الاحيان بسبب كترة الطلب عليها في فصل الشتاء ناهيك عن ثمنها وثمن نقلها للمنزل ، ماجعل الكثير منهم يستنجد بالحطب للطبخ او التدفئة ، وبإعتبار ان المنطقة فلاحية بإمتياز الا ان السكان عزفوا عن هذه المهنة بسبب غياب آليات وسبل الممارسة خاصة وشح الامطار في السنوات الاخير .

واضافة للمعاناة والمشاكل التنموية بهذه المناطق يضيف هؤلاء معاناتهم مع المياه الصالحة للشرب حيث قال احدهم انه تم تزويد المنطقة ببأر ارتوازية وخزان مائي اشرف على تدشينها وزير الري شخصيا ، لكن بعد 6 اشهر من الاستفادة انقطع التزويد بالمياه نهائيا لاسباب تبقى مجهولة ، ليعود السكان لسابق عهدهم لصهاريج المياه الباهضة الثمن ، في معاناة تزاولهم في كل الفصول ، مضيفين انهم اتصلوا في عديد المرات بالسلطات المعنية الا انهم لم يلقوا اذانا صاغية لحد الساعة ، كما نوه ذات المتحدثين ان يعانون ايضا من غياب طرق فك العزلة وتهيئة بعض منها التي تشكل عائقا كبيرا لهم خاصة في فصل الشتاء التي تتحول للبرك من الاوحال تحول دون تنقلهم للمناطق المجاورة وجلب مختلف الاغراض التي تبقيهم على قيد الحياة .

وفي خرجة ميدانية لوالي الولاية شملت المناطق المذكورة اشرف من خلالها على معاينة مشروع تهيئة الطريق الرابط بين الطريق الوطني رقم 88 و واد سلتز ببلدية عيون العصافير ، استمع للانشغالات المذكورة ورد عليهم قائلا ان شبكة الغاز الطبيعي قيد الدراسة وستباشر الاشغال فور الانتهاء من الدراسة ، مطمئنا السكان وكل موطني ولاية باتنة ان شبكة الكهرباء والغاز حق لكل مواطن باتني وسيتم ربطهم كلهم دون استثناء ، اما بالنسبة للمياه الصالحة للشرب قال ان التذبذب في هذه المادة راجع للحفر العشوائي من قبل بعض الفلاحين مسديا تعليمات لمدير الري ورئيس الدائرة بضرورة توقيف هؤلاء وابلاغ شرطة المياه ، بالاضافة لحفر بئر جديد وتزويد السكان بحصة اضافية من المياه ، هذا واكد ذات المسؤول للمواطنين بخصوص طرق فك العزلة ان المشاريع التنموية بالمنطقة ستسوى لكن بالتدرج حسب الامكانيات المتاحة .

نقطة ضوء

بمشتة المرابطين بلدية الجزار ولاية باتنة

مطالب بالربط بشبكة الغاز وقنوات الصرف الصحي

عبر صفحات جريدة الراية الجزائرية ، يوجه سكان الجهة الجنوبية لفرقة السعيدي مشتة المرابطين ببلدية الجزار ولاية باتنة ، رسالة للسلطات المعنية بضرورة التدخل من اجل توصيل السكان بقنوات الصرف الصحي والغاز الطبيعي ، ففي تصريح لأحد المواطنين قال " هذه المنطقة رغم توفرها على قنوات الصرف الصحي وشبكة الغاز الا ان مجموعة من السكان لا يزالون يستعملون الحفر البدائية الخاصة بالصرف الصحي مما اثر على صحة المواطنين والبيئة العامة ، حيث أن الروائح الكريهة منبعثة في كل مكان بالمنطقة ، ناهيك عن انتشار البعوض في فصل الصيف الذي ينقل مختلف الأمراض خاصة بالنسبة للأطفال " .

أما عن شبكة الغاز فيقول آخر " الجهات المعنية قامت بوضع مخطط لاجل تزويد السكان بهذه المادة الحيوية ، منذ بداية المشروع ثم تم التأكيد من طرف سونلغاز بإنجاز المشروع ، إلا انه لم ير النور خاصة ونحن مقبلون على فصل الشتاء ، والمنطقة معروفة بقساوة البرد فيها ، لهذا نطالب بالتدخل العاجل لتسوية وضعيتنا وإنقاذنا من مشقة الحفر البدائية وجلب قارورات البوتان التي لا تتوفر هي الاخرى في عديد المرات " .

للإشارة فإن العديد من المواطنين غيرو مقر سكناهم إلى أمكنة أخرى لاكتراء منازل تحوز على كل المرافق ، وهذا راجع لتوفير كل سبل الراحة لأبنائهم خاصة التدفئة وقربهم من المدارس ، مما سيحسن من مردودهم التعليمي .

رسالة مواطن

سكان حي عين فوليس ببلدية عين التوتة ولاية باتنة

المطالبة بربط حيهم بشبكة الكهرباء والتخلص من الكوابل العشوائية

لا يزال سكان حي عين فوليس ببلدية عن التوتة ولاية باتنة يعانون الامرين ، بسبب عدم ربطهم بشبكة الكهرباء ، هذه الشبكة الحيوية زادت من معاناتهم بالمنطقة ما اضطر الكثير منهم لمغادرة المنطقة واكتراء منزل في جهة اخرى ، الا ان البعض منهم فضل البقاء واستنجد بأسلاك كهربائية على بعد مسافات طويلة من الاحياء المجاورة، دون مراعاة الخطورة التي قد تودي بحياة الكثيرين منهم لكن مالحيلة وجدو انفسهم مجبرين على ذلك .

هذا وصرح احد السكان انهم اتصلوا في العديد المرات بالجهات المعنية لربطهم بالكهرباء الا انها لم تلقى استجابة لحد الساعة ، رغم ان نسبة الربط بشبكة الكهرباء والغاز شهدت تقدم ملحوظ في ولاية باتنة والتي تفوق 95 بالمائة الا ان هذا الحي لم لقى نصيبه من ذلك ، مطالبين بالتدخل العاجل لتسوية وضعيتهم خاصة وان هذه الكوابل تشكل خطرا كبيرا على ارواحهم لتوصيلها بشكل عشوائي ، وما يزيد من خطورة الوضع هو الاستهلاك الواسع في فصل الصيف اين تشهد هذه الكوابل ذوبان من شدة التوتر ما قد تسقط في أي لحظة على احد المارة ويحدث ما لا يحمد عقباه .

يضيف نفس المتحدثين ان مشروع توفير الكهرباء وربط السكان موجود إلا أن الأسباب الحقيقية وراء عدم الربط لحد الآن تبقى مجهولة، هذا وينتظر ساكنة حي عين فوليس حقهم في الربط بالكهرباء في أقرب الأجال كون عدم استفادتهم من مشروع الربط بالكهرباء يعتبر عرقلة للمشاريع التنموية بالحي، حيث بات السكان غير قادرين على مزاولة حياتهم اليومية بدون كهرباء خاصة وأن المشروع موجود إلا أن الربط تأخر كثيرا رغم وعود المسؤولين بتسوية الوضعية .

الراية
BR-RAYA
يومية إخبارية وطنية
..الحقيقة ضالتنا
الأحد 28جانفي 2024 الموافق لـ16 رجب 1445هـ : 2955

وصية الإمام عبد الحميد بن باديس

● «إنني لست لنفسي وإنما أنا للأمة، أعلم أبناءها وأجاهد في سبيل دينها ولغتها. إنني أعاهدكم على أنني أقضي بياضي على العربية والإسلام كما قضيت سوادي عليهما، وإني سأقصر حياتي على الإسلام والقرآن ،هذا عهدي لكم، وأطلب منكم شيئا واحدا وهو أن تموتوا على الإسلام والقرآن ولغة الإسلام والقرآن».

مواقيت الصلاة

الفجر	6:10
الظهر	12.46
العصر	15.32
المغرب	17.55
العشاء	19.17

مقيدش.. mekidech

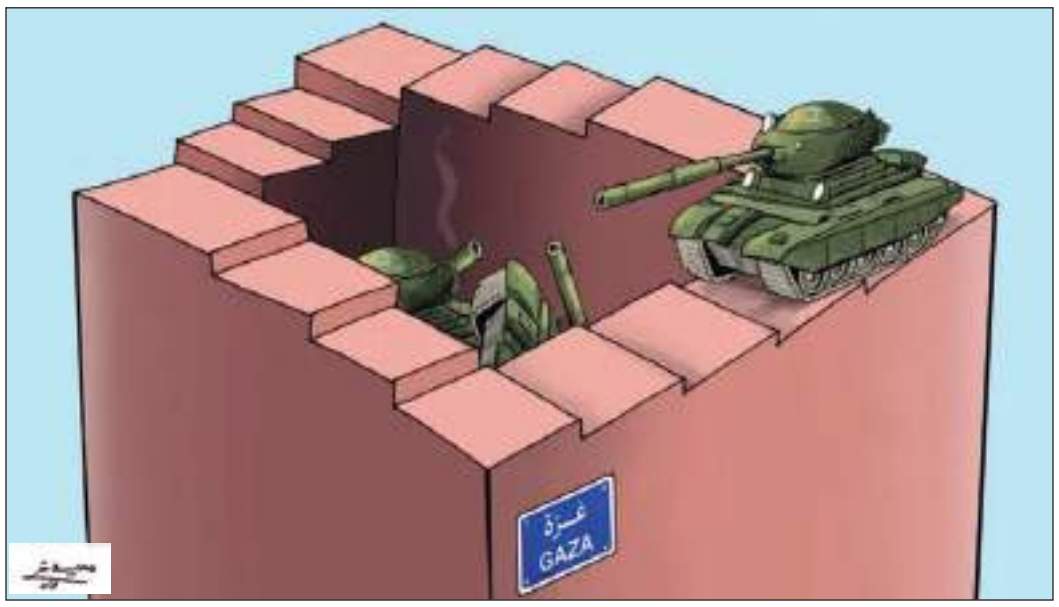

كأس الأمم الأفريقية لكرة اليد / مصر29 - الجزائر21

رغم تضييع اللقب.. «الخضر» يعودون للواجهة بعد 10 سنوات غياب

لم يتمكن المنتخب الوطني الجزائري لكرة اليد،من مجابهة نظيره المصري،حامل اللقب وسابع مونديال 2023 ورابع أولمبياد طوكيو 2020، وذلك فى نهائي بطولة كأس الأمم الأفريقية التي استضافتها مصر من 27 - 17 جانفي الجاري.

متابعة - نور قداش:

● وانتهى الداربي العربي لصالح أبناء أرض الكنانة بنتيجة تبدوا قاسية بالنظر إلى مشوار «الخضر» في هذه البطولة» وكانت 29 مقابل21. ورغم تضييع اللقب، إلا أن«خضر»الكرة الصغيرة» لاقوا إشادة واسعة، مؤكدين عودتهم للواجهة بعد عشر سنوات من الغياب.

وعرف الشوط الأول،بداية موفقة من «الخضر» الذين ضيعو الكثيرمن الفرص السانحة للتسجيل، أمام غياب الحلولمن جهة والدفاع المصري القوي، مما جعل الكفة تميل لصالح المنتخب المصري بالأداء والنتيجة، وتنتهي الثلاثون دقيقة الأولى لأصحاب الضيافة بنتيجة 17 مقابل 10.

بينما في المرحلة الثانية، فقدسارت على نفس نحوالأولى، ولكن كاد رفقاء اللاعب بركوس والعبدي إحداث «ريمونتادا» في حدود منتصف هذا الشوط، أين قلصوا الفارق إلى حدود ثلاث إصابات ليعود الفارق إلى 5 في حدود الدقيقة 17، ويتسع الى 8 في الدقيقة 25، وعرف الشوط تضييع الفرص من الطرفين، وكانت للمنتخب الوطني الكثير منها إلا أن خط الهجوم تفنن في تضييع الفرص.

وكان المنتخب الوطني،قد تأهل إلى النهائي،بعد الفوز على الرأس الأخضر بنتيجة 32-26. بينما«الفراعنة»، في أعقاب الفوز على تونس بنتيجة 25-30.

وخاض «الخضر»بهذه المناسبة، مباراتهم النهائية رقم 14 منذ الأولى في دورة-1981 بتونس، والأخيرة في نسخة 2014 بالجزائر، أين توجوا باللقب السابع .

للإشارة ضمن منتخبا مصر والجزائر تأهلهما إلى بطولة العالم 2025 التي ستحتضنها الدنمارك والنرويج وكرواتيا في تنظيم مشترك.

ومن جهة أخرى، ضمن المنتخب المصري، التأهل المباشر إلى دورة الألعاب الأولمبية الصيفية باريس 2024، على أن يلعب «الخضر» الملحق العالمي .

كان أبرزها المؤتمر الإيطالي - الإفريقي بروما

الرئيس تبون يتلقى مكالمة هاتفية من جورجيا ميلوني

●تلقى رئيس الجمهورية، السيد عبد المجيد تبون، الجمعة المنصرمة، مكالمة هاتفية من رئيسة الوزراء الإيطالية، السيدة جورجيا ميلوني، أجرى من خلالها محادثات جد معمقة حول مسائل جهوية مشتركة، في صدارتها المؤتمر الإيطالي- الإفريقي الذي ستحتضنه العاصمة الإيطالية روما نهاية الشهر الجاري، حسب ما أوردهبيان لرئاسة الجمهورية.

وجاء في البيان: "تلقى، رئيس الجمهورية، السيد عبد المجيد تبون، مكالمة هاتفية من رئيسة الوزراء الإيطالية، السيدة جورجيا ميلوني، أجرى من خلالها محادثات جد معمقة حول مسائل جهوية مشتركة، في صدارتها المؤتمر الإيطالي- الإفريقي الذي ستحتضنه العاصمة الإيطالية روما نهاية الشهر الجاري، حيث ستكون الجزائر ممثلة بالسيد وزير الشؤون الخارجية والجالية الوطنية بالخارج، أين سيتم خلال هذا اللقاء بعث خطة ماتيي (Mattei) من أجل بناء شراكة جديدة بين إيطاليا ودول القارة الإفريقية" .

وقد سمحت هذه المكالمة بين رئيس الجمهورية ورئيسة الوزراء الإيطالية بتناول "ملف الهجرة غير الشرعية"، كما "اتفقا أيضا على لقاء قريب يجمعهما، مع تكثيف اللقاءات التنسيقية على مستوى الخبراء بين البلدين في جميع المجالات».

آسيا موساوي

بغية إعطاء إلزامية للقرار الصادر عن محكمة العدل الدولية

الجزائر تدعو إلى عقد اجتماع طارئ لمجلس الأمن الدولي

● دعت الجزائر إلى عقد اجتماع طارئ لمجلس الأمن الدولي يوم الأربعاء المقبل، بغية إعطاء إلزامية لقرار محكمة العدل الدولية فيما يخص الإجراءات المؤقتة المفروضة على الاحتلال الصهيوني بخصوص عدوانه على الشعب الفلسطيني بقطاع غزة، وذلك تنفيذا للتعليمات السامية لرئيس الجمهورية، السيد عبد المجيد تبون.

قد باشرت بعثة الجزائر بنيويورك، فور تلقيها تعليمات رئيس الجمهورية، مشاورات مكثفة للتحضير لاجتماع مجلس الأمن بخصوص قرار محكمة العدل الدولية، حيث تم عقد اجتماع مصغر في البعثة الجزائرية، ضم إلى جانب ممثل الجزائر الدائم لدى الأمم المتحدة، ممثلي كل من فلسطين وجنوب أفريقيا.

وعقب هذا الاجتماع، شارك الممثل الدائم للجزائر لدى الأمم المتحدة، عمار بن جامع، في اجتماع طارئ للمجموعة العربية بنيويورك، تم عقده للنظر في الخطوات العملية اللازم اتخاذها عقب قرار محكمة العدل الدولية.

وخلال هذا الاجتماع، أطلع السفير بن جامع نظراءه بالمجموعة العربية بنية الجزائر طلب اجتماع لمجلس الأمن حول الموضوع يوم الأربعاء المقبل.

وفي هذا الصدد، عبر السفراء العرب عن تقديرهم لجهود الجزائر الحثيثة للدفاع عن القضية الفلسطينية، لاسيما في مجلس الأمن، كما أعربوا عن مساندتهم الكاملة لمقترح الجزائر بعقد هذا الاجتماع. كما تقرر طرح مشروع قرار لمجلس الأمن على ضوء المستجدات القادمة من لاهاي.

هذا ويواصل السفير بن جامع، المشاورات مع العديد من ممثلي الدول، خاصة منها أعضاء مجلس الأمن، لضمان تحضير أمثل لهذا الاجتماع الذي سيشكل اللبنة الأولى لمجموعة من الخطوات اللاحقة لوضع حد لممارسات المحتل الصهيوني الذي ظن خطأ أن جرائمه معفية من المحاسبة.

آسيا موساوي

باتنة

الدرك الوطني بفيسديس

توقيف شخصين لتكوين جمعية أشرار

● في إطار محاربة الجريمة بشتى أنواعها، تمكنت الفرقة الإقليمية للدرك الوطني بفيسديس من توقيف شخصين قاما بسرقة أعمدة الألمنيوم من إحدى المحلات .

العملية تمت بعد معلومات تلقتها الفرقة الإقليمية للدرك الوطني بفيسديس حول قيام شخصين على متن مركبة نوع مازدا بسرقة محلات واقعة بالقرب من جامعة مصطفى بن بولعيد بلدية فيسديس ولاية باتنة .

وقد تم تشكيل دورية والتنقل إلى مكان الجريمة حيث عثر على المسمى (ج ن) البالغ من العمر 31 سنة صاحب المركبة يقوم بإصلاح عطب ميكانيكي فيها بينما مرافقه المسمى (س ع) 35 سنة داخل إحدى المحلات يقوم بسرقة بعض القطع الحديدية وكذلك أعمدة الألمنيوم أين تم توقيفهما واقتيادهما إلى مقر الفرقة للتحقيق معهما .

هذا وقد تم فتح تحقيق من طرف الفرقة الإقليمية للدرك الوطني بفيسديس.

خليل وحشي

الصحة

مضاد لتختر الدم ويوصف خاصة لمرضى القلب

وزارة الصحة تعلن عن توفر دواء «اسينوكومارول 4 ملغ»

● أعلنت وزارة الصناعة والإنتاج الصيدلاني، عن توفر دواء مُضاد لتختر الدم "اسينوكومارول 4 ملغ" الموصوف بشكل خاص لبعض المرضى الذين يعانون من أمراض قلبية.

وأكدت الوزارة، عبر بيان لها، وجود أكثر من 150،000 وحدة بيع على السوق الوطني. منها 110،000 في المخزون و40،000 علبة تم توزيعها الأسبوع الماضي.

كما أكدت الوزارة، أن التذبذب الذي يعرفه هذا الدواء يعود إلى عوامل خارجية تتعلق بعدم إتاحة المنتج الأصلي "سينتروم" في سوق الاستيراد، وأن الوزارة اتخذت جميع التدابير اللازمة للحصول على المنتج الجنيس المستورد "نوفارول" من مصدر مختلف.

وأضافت الوزارة، أنه يتم حاليا تحويل المنتج المستورد "نوفارول" إلى الإنتاج المحلي. حيث من المقرر أن يبدأ التصنيع في نهاية شهر فيفري بعد الانتهاء من المراقبة اللازمة. والحصول على مقرر التسجيل من طرف الوكالة الوطنية للمواد الصيدلانية.

هذا وتواصل وزارة الصناعة والإنتاج الصيدلاني في مسعاها التشاركي مع جميع الأطراف الفاعلة في سلسلة الأدوية لمكافحة كل الممارسات التجارية غير القانونية من أجل الحفاظ على صحة المواطنين.

خليل وحشي

الرأي الآخر

■ يكتبه: خليفة عقون

هل المدرب الأجنبي بات ضرورة.. !؟

● يتم اللجوء إلى خيار المدرب الأجنبي بعد فشل كل المدربين الوطنيين المحليين في إرضاء الأنصار والجمهور وجلب نتيجة تصون ماء الوجه أمام الخصم الكروي، بالرغم من تلك الملايير التي صرفت هنا وهناك وفي كل مرة تعقد الآمال على تحقيق نتيجة ولكن في النهاية ة يخيب كل شيء ويستقيل المدرب الوطني ويبحث عن بديل ل، وهكذا تتكرر مأساة الكرة الجزائرية، وبدلا أن تتقدم وتحتفظ بالنقاط الايجابية المحققة تعاد اللعبة من جديد، وكما يقال المثل العربي الشعبي»وكأنك يا بوزيد ما غزيت»..؟

إن خيار المدرب الأجنبي قد بات من الضرورة المؤكدة كما يريد القائمون على «الفاف» ولكن كان يجب أن يكون وفقط شروط محددة يجب أن تتوفر في هذا المدرب الذي سوف يشرف على العارضة الفنية، حتى لا يكون هذا اللجوء في الأخير بمثابة المستنجد من النار بالرمضاء، وأعني بذلك كما قال أهل الكرة والمهتمين بعالم الرياضة :»المدرب الأجنبي خيار فاشل ما لم يكن من طراز عالمي، وهو السياق نفسه الذي ذهب في اتجاهه سابقا شيخ المدربين الجزائريين، حين قال:»الفاف فتحت مناقصة دولية دون وضع مقاييس»..!

وقد سبق أن صرح لاعب الخضر الأسبق» لخضر بلومي»بمناسبة كأس العالم لسنة 2014:»أن خيار المدرب الأجنبي قرار كبير وحكيم وهو ما يؤهلنا إلى المونديال، وهو ما حصل فعلا، وإن كان المدرب الفرنسي»كوركوف»الذي خلف»وحيد حليلوزيتش»حينها، وربما السيناريو سوف يتكرر مجددا، وكأن الزمان يعيد نفسه في هذه الظروف المحرجة التي استقال فيها المدرب»جمال بلماضي» فاسحا المجال لكل التأويلات..؟

ورغم وجهات النظر المتباينة فإن خيار المدرب الأجنبي لا مفر منه، ولكن كما أسلفنا أن يكون له سمعة عالمية ومقدرة فائقة في عالم التدريب وذو صرامة ودهاء كبيرين، وإلا فإن العودة إلى المدرب المحلي «مهما كانت سمعته»أفضل بكثير من هؤلاء الأجانب، الذين نهبوا الخزينة الوطنية نهبا، وعند الحاجة الملحة لا تجد لهم خبرا..؟!

فهل عجزت الكرة الجزائرية أن تنجب أمثال «الشيخ رابح سعدان»الذي أسعد الجماهير الجزائرية وأعاد للفريق الوطني مكانته وللكرة الجزائرية سمعتها وتفوقها..؟!

khagoune@gmail.com

آخر خبر

حسب مصالح الأرصاد الجوية لليوم

جل مناطق الوطن سيعرف طقسا حارا

● كشفت مصالح الأرصاد الجوية، اليوم السبت، عن توقعات حالة الطقس لنهار اليوم الأحد، على كل مناطق الوطن.

وحسب ذات المصالح، ستعرف المناطق الشمالية للوطن، طقسا مشمسا، حيث ستعرف المناطق الغربية والوسطى طقسا حارا اليوم.

وستتراوح درجات الحرارة بين 18 و24 درجة بالمناطق الساحلية، وبين 18 و27 درجة بالمناطق الداخلية. فيما تصل سرعة الرياح إلى 40 كلم/سا.

وستعرف بدورها المناطق الجنوبية للوطن، طقسا مشمسا، حيث ستتراوح درجات الحرارة بين 20 و29 درجة، فيما تصل سرعة الرياح إلى 50 كلم/سا.

هوارية عبدلي