الراية

ER-RAYA

يومية إخبارية وطنية

..الحقيقة ضالتنا

الأحد 16 أكتوبر 2022م الموافق لـ 20 ربيع الأول 1444 هـ ▪ www.errayaonline.net ▪ ● السلسلة الجديدة ● السنة الإحدى عشرة ● العدد 2629 - الثمن : 20 دج

عيد الاستقلال

جويلية 5

2022-1962

تاريخ مجيد وعهد جديد

عرفانا لمواقفه تجاه للثورة التحريرية ولاستقلال الجزائر

تدشين لوحة تذكارية مخلدة للرئيس الأمريكي الراحل كينيدي

ص3

الانتخابات المحلية الجزئية ببلدتي بجاية وتيزي وزو

نسبة المشاركة إلى غاية 15.00 بلغت أكثر من 18 %

ص3

خلال اجتماع مع الرؤساء والنواب العامين لدى المجالس القضائية

طبي: ضرورة التصدي بحزم للجرائم الخطيرة الماسة بالنظام العام

دعا وزير العدل حافظ الأختام، عبد الرشيد طبي،أمس،إلى ضرورة التصدي بحزم للجرائم الخطيرة الماسة بالنظام العام، بما فيها المضاربة وحوادث المرور،من خلال تجسيد قوة الدولة واتخاذ كافة الإجراءات اللازمة ضد المتورطين فيها.

ص3

في تصريح لرئيس مجلس الأمة، صالح قوجيل:

توقيع الفصائل الفلسطينية على "إعلان الجزائر" مفخرة للجزائريين

قال رئيس مجلس الأمة، صالح قوجيل،يوم أمس السبت بالجزائر العاصمة،أن توقيع الفصائل الفلسطينية، الخميس الماضي، على «إعلان الجزائر»، لإنهاء الانقسام وتحقيق الوحدة، «مفخرة لكل الجزائريين» وتأكيد على الموقف الثابت لبلادنا تجاه القضية الفلسطينية.

باتنة

أول مسؤول يتفقد أوضاع المواطنين بأحياء عاصمة الولاية

والي الولاية يزور التجمعات السكنية الشعبية ويأمر بتنميتها

والي ولاية باتنة الدكتور "محمد بن مالك " الذي ومنذ تنصيبه قبل أسابيع عدة فقط، بعث في نفوس المواطنين الطمأنينة والراحة النفسية، لما قام ويقوم به من تفقد وإطلاع على أحوالهم الاجتماعية، هو في حقيقة الأمر في صراع مع تركة الذي سبقه من جهة، وفي سابق من أجل بعث التنمية بهذه الولاية التاريخية من جهة أخرى.

ص5

قسنطينة

تعليمات للدفع بمشاريع المنشآت الأمنية

أصدر نهاية الأسبوع الماضي ولي قسنطينة "عبد الخالق صيودة" تعليمات للدفع بمختلف مشاريع المنشآت الأمنية، والتي حظيت بزيارة ميدانية من طرف المعني الذي أمر برفع التحفظات المسجلة وإعادة بعض الأشغال وبعث بعضها.

ص5

الرابطة الثانية: مجموعة وسط-شرق

الصاعدان الجديدان يلتحقان ويتصدران بانتصاران، الموك والكاب يخيبان ويفقدان الرهان

ضمن مجموعة وسط- شرق، وعقب إجراء الجولة الرابعة لبطولة الرابطة الثانية للهواة لكرة القدم. ففي مجموعة وسط-شرق، أحرز الصاعدان الجديدان وفاق سور الغزلان و اتحاد سوف انتصاران مهمان خارج الديار،

ص12-13

بالصوت والصورة

التعليق لكم..؟!

إعداد: الراية

بايدن: أسعار البنزين مرتفعة للغاية ونعمل على خفضها

يعتزم الرئيس الأميركي جو بايدن، الكشف عن إجراءات لخفض أسعار المحروقات «الأسبوع المقبل»، والتي تسبّب ارتفاعها بوضع حزبه الديموقراطي في موقف سيّئ قبل أقلّ من شهر من انتخابات منتصف الولاية.

وقال الرئيس البالغ من العمر 79 عاماً خلال زيارة إلى لوس أنجليس إنّ «أسعار البنزين لا تزال مرتفعة للغاية وعلينا مواصلة العمل لخفضها. سيكون لديّ المزيد لأقوله بهذا الشأن الأسبوع المقبل».

كما أقر بايدن بأن أسعار الغاز لا تزال مرتفعة للغاية وتعهد بالعمل من أجل خفضها.

ومنذ أشهر عدّة تحاول إدارة بايدن خفض أسعار المحروقات في السوق المحلية من خلال سحبها كميات ضخمة من الاحتياطي النفطي الاستراتيجي للبلاد.

وفي الصيف تراجعت أسعار المحروقات مما انعكس ارتفاعاً في شعبية الرئيس وحزبه الديموقراطي.

لكنّ أسعار البنزين عاودت الارتفاع في الولايات المتحدة منذ قرّرت الدول النفطية المنضوية في إطار كارتيل «أوبك بلاس» الأسبوع الماضي خفض الإنتاج.

ميركل: لست نادمة على إبرام اتفاقيات الغاز مع روسيا

قالت المستشارة الألمانية السابقة أنغيلا ميركل إنها غير نادمة على جعل روسيا مزودا رئيسيا للغاز لألمانيا خلال عهدها الذي استمر 16 عاما.

وأصبح اعتماد ألمانيا على الطاقة الروسية نقطة ضعف لبرلين في أعقاب الأزمة الروسية الأوكرانية.

لكن عندما كانت مستشارة أكبر اقتصاد في أوروبا، قالت ميركل إن ألمانيا تحتاج لزيادة واردتها من الغاز لسد نقص في موارد الطاقة خلال مرحلة توقفها تدريجيا عن استخدام الطاقة النووية.

وقالت ميركل للصحافيين في لشبونة «ومن المنطقي جدا والمفهوم شراء الغاز عن طريق خط أنابيب من روسيا، والذي كان أرخص ثمنا من الغاز الطبيعي المسال من أي مكان آخر في العالم مثل الولايات المتحدة والسعودية أو قطر».

أضافت: «حتى خلال الحرب الباردة، كانت روسيا مصدرا موثوقا به للطاقة».

شعار البومة على قميص برشلونة ضد ريال مدريد

أعلن نادي برشلونة، صباح اليوم الجمعة، عن تفاصيل القميص الذي سيخوض به لقاء الكلاسيكو ضد الغريم التقليدي ريال مدريد.

ويحل برشلونة، ضيفا على ريال مدريد، اليوم الأحد، ضمن منافسات الجولة التاسعة من عمر الليغا، على معقل الميرنجي، سانتياغو برنابيو. وأوضح برشلونة، عبر حساباته المختلفة على مواقع التواصل الاجتماعي، أن الفريق سيلعب بقميص عليه «شعار البومة»، وهو الشعار المميز لمغني الراب الكندي دريك. وعلقت صحيفة سبورت «عندما تم الإعلان عن الاتفاقية مع سبوتيفاي، تم الكشف بالفعل عن إمكانية تغيير شعار الفريق خلال بعض المباريات، وخلال الكلاسيكو ستكون المرة الأولى لهذا الأمر».

ويعتلي برشلونة، صدارة جدول ترتيب الليغا برصيد 22 نقطة، متفوقا بفارق الأهداف عن ريال مدريد صاحب الوصافة.

بيع جينز عمره أكثر من 140 عام مقابل رقم «فلكي»

بيع سروال جينز من نوع «ليفايز»، عثر عليه في منجم مهجور، ويعود لثمانينيات القرن التاسع عشر، في مزاد علني، مقابل 78400 دولار.

وعثر مايكل هاريس الذي يصف نفسه بأنه من الأشخاص الذين يتمتعون بخبرة بتاريخ الجينز، على السروال في منجم مهجور بالغرب الأميركي.

وقال مشتري السروال واسمه زيب ستفنسون، إن اكتشاف هذا النوع من الجينز نادر، وخصوصا أنه يتمتع بحالة جيدة نوعا ما.

ووفق ستفنسون فإن هاريس الذي عثر على السروال قد بحث في أكثر من 50 منجما مهجورا، لمدة 5 سنوات، قبل أن يصل لهذا «الكنز»، حسبما ذكرت وكالة «يو بي آي» للأنباء.

جدير بالذكر أن هناك سروال جينز آخر يعود لنفس الفترة الزمنية التي ينتمي إليها «الليفايز» الذي عثر عليه هاريس، يعرض في أحد المتاحف في الولايات المتحدة، إلا أنه يعاني من التلف ولا يمكن ارتداءه.

ركود في أسواق السيارات والأسعار في تهاوي

تشهد أسواق السيارات المستعملة عبر مختلف الولايات حالة من الركود التام وهذا بعد القرار الذي يسمح باستيراد المركبات أقل من 3 سنوات.

وفي منشور عبر صفحته الرسمية على موقع التواصل الاجتماعي «فيسبوك» نشر رئيس جمعية حماية المستهلك مصطفى زبدي صورة لأحد أسواق السيارات بالغرب الجزائري وهي شبه فارغة.

واعتبر زبدي في منشوره أن الأسواق تشهد حالة ركود تام وكامل، بسبب التخوف من الشراء وعدم وضوح الأسعار.

وفي منشور آخر نصح زبدي المواطنين بعدم شراء سيارة في الوقت الحالي، حتى تتضح صورة السوق، معتبرا أن الأسعار في حالة تهاوي.

بمجرد صدور قرار رئيس الجمهورية القاضي بفتح المجال أمام استيراد السيارات أقل من 3 سنوات، عبّر العديد من المختصين عن ارتياحهم للتعليمة وعن قدرتها في إحداث استقرار في السوق والأسعار.

قرار بمنع بيع حليب الأكياس ليلا

أصدر والي ولاية الوادي قرارا يقضي بمنع بيع أكياس الحليب ليلا، وهذا في إطار تنظيم عملية توزيع بيع هذه المادة.

وحسب بيان صادر عن الولاية فقد أقر الوالي قرارا مؤرخا في 13 أكتوبر 2022 يتضمن تنظيم عملية توزيع مادة الحليب المبستر المدعم والمعبأ في أكياس 1 لتر من طرف الملبنات وموزعي الحليب ومشتقاته عبر ولاية الوادي.

وأكد الوالي في قراره أنه يمنع بيع أو توزيع مادة الحليب المبستر المعبأ في أكياس 1 لتر خلال الفترة الليلية عبر كامل إقليم الولاية.

وأوضح المصدر ذاته أنه سيتم تموين الموزعين المعتمدين ابتداء من الساعة 5 صباحا، على أن يتم توزيع الحليب عبر تجار التجزئة المحددين في خريطة الطريق عبر أحياء وبلديات الولاية ابتداء من الساعة 6 صباحا.

وأشار المصدر ذاته إلى أن كل إخلال بالتنظيم المعمول به يعرض صاحبه لاتخاذ الإجراءات القانونية طبقا للتشريع والتنظيم الساري المفعول.

تركيا تعتزم بناء مركز الغاز المقترح من بوتين «فورا»

أمر الرئيس التركي رجب طيب أردوغان، وزير الطاقة في بلاده، بالعمل على بناء مركز للغاز في تركيا في أعقاب محادثات مع الرئيس الروسي فلاديمير بوتين بشأن هذا الأمر، بحسب ما ذكرته قناة (إن.تي.في) الإخبارية التركية وقنوات أخرى.

ونقلت القنوات الإخبارية عن أردوغان قوله إن الدولتين ستبدآن العمل فورا على مقترح بوتين نقل الغاز الروسي إلى أوروبا ولن يكون هناك «انتظار».

ووصف الرئيس الروسي تركيا بأنها أفضل طريق لإعادة توجيه إمدادات الغاز إلى الاتحاد الأوروبي بعد التسريبات في خطي أنابيب نورد ستريم.

وفي اجتماع في قازاخستان، اقترح بوتين على أردوغان، إمكانية قيام موسكو بتصدر مزيد من الغاز عبر تركيا وتحويلها إلى «مركز» إمداد جديد، في محاولة للحفاظ على نفوذ الطاقة الروسية في أوروبا.

وقال بوتين إن المنصة المقترحة ستسمح بتحديد الأسعار من دون تدخل السياسة.

كانتي مهدد بالغياب عن مونديال قطر

بات نغولو كانتي، لاعب وسط تشيلسي الإنجليزي مهددا بالغياب عن منتخب فرنسا في كأس العالم (قطر 2022). وأشارت صحيفة «ليكيب» الفرنسية إلى أن كانتي في سباق مع الزمن للتخلص من آلام إصابته الأخيرة في أوتار الركبة.

وأوضحت أن الإصابة الأخيرة لا تبدو قوية، لكنها ستبعد اللاعب الفرنسي الدولي أسبوعين على الأقل.

وأضافت أن كانتي قد يغيب عن 5 مباريات للبلوز، مما يحرمه من المشاركة ضد أستون فيلا وبرينتفورد ومانشستر يونايتد وسالزبورغ وبرايتون.

ووفقا لتقرير الصحيفة، من المتوقع أن يكون كانتي جاهزا لخوض مباراتين فقط مع تشيلسي، قبل أن يعلن ديديه ديشامب المدير الفني لمنتخب فرنسا، القائمة التي ستخوض كأس العالم، يوم 9 نوفمبر المقبل.

ولفتت إلى أن ديشامب أكد في وقت سابق أنه لن يستدعي اللاعبين المصابين، مما يهدد فرص نغولو كانتي في الظهور بقائمة مونديال 2022.

الراية
تصدر عن شركة الهلال للصحافة ش.ذ.م.م
المدير العام مسؤول النشر
رئيس التحرير
خليفة عقون

الإدارة العامة
14 نهج بن مليك عبد الرحمان
قسنطينة - 25000
الهاتف: 74 66 92 031
الفاكس: 56 01 92 031
المكتب الرئيسي 2-باتنة
20 شارع الإخوة دايخ ط2 حي 5 جويلية
الفاكس: 49 67 85 033
الهاتف: 09 63 85 033
البريد الإلكتروني:
www.errayaonline.dz
errayajournal@gmail.com

رقم الحساب البنكي:
23 3000 106 300 344 300 00
بنك الفلاحة والتنمية الريفية
وكالة باتنة 344
رقم الحساب البريدي الجاري (CCP):
SARL SEHPSI
33 clé 8778 37 00 00
مصلحة الاشهار
هاتف: 72 30 93 031
86 30 93 031
هاتف/ فاكس 47 31 93 031

المؤسسة الوطنية للنشر والاشهار
وكالة الجزائر:
1 شارع باستور - الجزائر العاصمة
الهاتف: 28 71 73 021
78 76 73 021
43 30 73 021
الفاكس: 59 95 73 021

وكالة قسنطينة
طريق الجزائر قسنطينة
الهاتف: 94 77 96 031
96 53 54 031
وكالة عنابة
7 ساحة الثورة - عنابة
الهاتف: 00 66 82 038

الطباعة:
- مؤسسة الطباعة للشرق
- مؤسسة الطباعة للوسط
- مؤسسة الطباعة للغرب
التوزيع:
SO DI PRESS

ملاحظة:
الوثائق التي تَرد إلى الجريدة لا تُرد إلى أصحابها سواء نشرت أو لم تنشر

خلال اجتماع مع الرؤساء والنواب العامين لدى المجالس القضائية

طبي: ضرورة التصدي بحزم للجرائم الخطيرة الماسة بالنظام العام

دعا وزير العدل حافظ الأختام، عبد الرشيد طبي،أمس،إلى ضرورة التصدي بحزم للجرائم الخطيرة الماسة بالنظام العام، بما فيها المضاربة وحوادث المرور،من خلال تجسيد قوة الدولة واتخاذ كافة الإجراءات اللازمة ضد المتورطين فيها.

آسيا موساوي

هذا وخلال إشرافه على افتتاح أشغال اجتماع مع الرؤساء والنواب العامين لدى المجالس القضائية بمقر الوزارة، دعا طبي النواب العامين لدى المجالس القضائية إلى «التصدي بحزم للجرائم الخطيرة والماسة بالنظام العام بما فيها المضاربة، حوادث المرور، التعدي على الأملاك الوطنية، الحرائق والاتجار بالمخدرات، وتجسيد قوة الدولة وحضورها في الميدان حتى يشعر المواطن بالسكينة والأمن».

وفي ذات السياق، دعا وكلاء الجمهورية إلى «اتخاذ الإجراءات اللازمة ضد كل من يمس بأمن واستقرار المجتمع وسكينة المواطن أو بالاقتصاد الوطني والصحة العمومية وبكل ما من شأنه المساس بالنظام العام» وكذا «إعلام الرأي العام المحلي والوطني بكل القضايا التي تشغله والإجراءات المتخذة بشأنها من خلال إصدار بيانات صحفية أو عقد ندوات صحفية،إذا تطلب الأمر ذلك، لدحض الإشاعات والمغالطات التي تتسرب،خاصة عبر مواقع التواصل الاجتماعي».

وبخصوص الاجتماع، أوضح الوزير أنه سيتم خلاله «استعراض النشاط القضائي خلال السنة القضائية المنصرمة وإجراء تقييم شامل لما تم القيام به خلالها والتطرق إلى برنامج السنة الحالية»، مضيفا أنه سيرتكز على مجموعة من المحاور أهمها «معالجة القضايا الخطيرة والماسة بالنظام العام بما فيها المضاربة، حوادث المرور، التعدي على الأملاك الوطنية، الحرائق والاتجار بالمخدرات».

كما سيتم بالموازاة مع ذلك التطرق إلى الرقمنة في العمل القضائي،والتي تعد من «المجالات التي تحرص الدولة على تجسيدها في كل القطاعات ومحور رئيسي في برنامج الحكومة»،حيث سيتم «التركيز على الجانب المتعلق بالأمن في مجال الأنظمة المعلوماتية، إلى جانب النشاط القضائي وما يرتبط به من تحصيل الأموال المستحقة للدولة من خلال تصفية الغرامات والمصاريف القضائية والكفالات والتصرف في المحجوزات خصوصا السيارات».

وبالمناسبة، ذكر طبي بأنه تم العام الماضي تسطير «مجموعة من المحاور والورشات التي كانت محور متابعة مستمرة طيلة السنة، على غرار محاربة الإجرام الخطير وحسن التكفل بالمواطن باعتباره مفتاح العملية الإصلاحية للقضاء، تثمين الموارد البشرية،وتحصيل الغرامات والتكاليف القضائية وغيرها».

ولفت إلى أن تنفيذ تلك الورشات «شكل أحد المعايير التي تم اعتمادها في تقييم أداء السادة رؤساء الجهات القضائية».

في تصريح لرئيس مجلس الأمة، صالح قوجيل:

توقيع الفصائل الفلسطينية على «إعلان الجزائر» مفخرة للجزائريين

قال رئيس مجلس الأمة، صالح قوجيل،يوم أمس السبت بالجزائر العاصمة،أن توقيع الفصائل الفلسطينية، الخميس الماضي، على «إعلان الجزائر»، لإنهاء الانقسام وتحقيق الوحدة، «مفخرة لكل الجزائريين» وتأكيد على الموقف الثابت لبلادنا تجاه القضية الفلسطينية.

وأوضح قوجيل خلال ترأسه للجلسة الأخيرة المخصصة لمناقشة بيان السياسة العامة للحكومة، أن «ما عاشته الجزائر الخميس الماضي مفخرة لكل الجزائريين»، مضيفا أن مبادرة الجزائر تعطي «أمل للشعب الفلسطيني المظلوم».

وجدد في هذا الإطار التأكيد على ثبات موقف الجزائر تجاه القضية الفلسطينية التي هي --كما قال-- «محور أساسي لكل العالم العربي».

وبالمناسبة، حيا رئيس المجلس إشراف رئيس الجمهورية، السيد عبد المجيد تبون، من أجل لم شمل الفصائل الفلسطينية، مذكرا بالمناسبة أن المبادرة اقترحها رئيس الجمهورية بمناسبة زيارة نظيره الفلسطيني محمود عباس.

وكان الرئيس تبون قد أشرف الخميس الماضي بقصر الأمم بنادي الصنوبر، على مراسم التوقيع من قبل الفصائل الفلسطينية، على إعلان الجزائر المتوج لمؤتمر لم الشمل من أجل تحقيق الوحدة الفلسطينية المنعقدة بالجزائر بين 11و13 أكتوبر الجاري.

وبالمناسبة، أكد الرئيس تبون أن هذا «اليوم تاريخي في انتظار أن تتجسد حقيقة قيام الدولة الفلسطينية وعاصمتها القدس الشريف».

فاروق.ع

عرفانا لمواقفه تجاه للثورة التحريرية ولاستقلال الجزائر

تدشين لوحة تذكارية مخلدة للرئيس الأمريكي الراحل كينيدي

أشرف وزير المجاهدين وذوي الحقوق،العيد ربيقة،أمس،على تدشين لوحة تذكارية مخلدة لصديق الثورة التحريرية، الرئيس الأمريكي الأسبق الراحل جون كينيدي،عرفانا لمواقفه المساندة للثورة التحريرية ولاستقلال الجزائر.

وقد جرت مراسم التدشين بحضور مستشار رئيس الجمهورية المكلف بالعلاقات الخارجية، السيد عبد الحفيظ علاهم، مستشار رئيس الجمهورية المكلف بالأرشيف الوطني والذاكرة، السيد عبد المجيد شيخي، مستشار رئيس الجمهورية المكلف بالثقافة والسمعي البصري، السيد أحمد راشدي، وكذا الأمين العام لوزارة الشؤون الخارجية والجالية الوطنية بالخارج، السيد عمار بلاني، بالإضافة إلى سفيرة الولايات المتحدة الأمريكية بالجزائر، إليزابيت مور أوبين.

وخلال إشرافه على مراسم تدشين هذه اللوحة التذكارية، أكد السيد ربيقة أن تدشين هذه اللوحة المخلدة لصديق الثورة الجزائرية، الرئيس الأسبق الراحل جون فيتزجرالد كينيدي، «يأتي تنفيذا لقرار رئيس الجمهورية، السيد عبد المجيد تبون،وعرفانا من الجزائر لهذا الرجل الذي عبر عن دعمه ومساندته لحق الشعب الجزائري في الحرية والاستقلال».

وأضاف أن «الاحتفاء بهذه القامة العالمية وفي هذا اليوم بالذات، يعد تخليدا لذكرى زيارة الرئيس الراحل، أحمد بن بلة، إلى الولايات المتحدة الأمريكية في 15 أكتوبر 1962 واستقباله بحفاوة كبيرة من طرف الرئيس كينيدي».

كما أعلن ربيقة بالمناسبة، بأن الرئيس تبون قد قرر أيضا «منح الرئيس الراحل جون كينيدي وسام أصدقاء الثورة الجزائرية على أن يتم تسليمه خلال حفل سينظم قريبا».

وأشار الوزير أيضا إلى أن «استحضار قيم مثل هذه الشخصيات ذات الأبعاد العالمية من أصدقاء الثورة التحريرية، يعزز جسر التواصل»، مبرزا في ذات الصدد «شيم ووفاء الجزائر قيادة وشعبا لذوي الفضل ممن ساندوا الثورة التحريرية والمبادئ الإنسانية السامية».

من جهتها، أعربت سفيرة الولايات المتحدة بالجزائر عن أملها في «تعزيز علاقات التعاون والصداقة مع الجزائر في مختلف المجالات، لاسيما في الميدان الاقتصادي والثقافي»، حيث اعتبرت هذه السانحة «فرصة للتعريف ببلادها وشعبها وبالصداقة المتميزة والمتينة التي تربط الولايات المتحدة بالجزائر»، وأشادت بهذه الالتفاتة التي حظي بها جون كينيدي «الذي قدم الكثير للقضية الجزائرية».

كما أشارت السفيرة الأمريكية بالمناسبة، إلى أنه «سيتم قريبا فتح مركز ثقافي أمريكي بولاية بشار على غرار المراكز الثقافية الأخرى المتواجدة بكل من الجزائر العاصمة، وهران، ورقلة وقسنطينة».

بدوره، أبرز الأمين العام لوزارة الشؤون الخارجية والجالية الوطنية بالخارج «المواقف العادلة والشجاعة» التي مكنت جون كيندي من «كسب قلوب الجزائريين الذين لايزالون إلى يومنا هذا يكنون له كل المودة والاحترام والتقدير»، معتبرا هذه اللوحة التذكارية بمثابة «عرفان طبيعي للجزائر التي لا تنسى أصدقاءها».

سامعي محمود

الانتخابات المحلية الجزئية ببلدتي بجاية وتيزي وزو

نسبة المشاركة إلى غاية 15.00 بلغت أكثر من 18%

قال رئيس السلطة الوطنية المستقلة للانتخابات محمد شريف،أن نسبة المشاركة في الانتخابات المحلية الجزئية ببلدتي بجاية وتيزي وزو التي انطلقت ،أمس السبت ، بلغت 19.19 % بولاية بجاية و17.39 % بولاية تيزي وزو إلى غاية الساعة الثالثة زوالا 15.00 ،أي بمعدل يفوق 18 %.

وأشار محمد شريف خلال عرضه للحصيلة الأولية للانتخابات المحلية الجزئية في تصريح له بمقر السلطة قصر الأمم إلى نسب مشاركة كل من بلديات بجاية وتيزي وزو وهي كالتالي 4 بلديات على مستوى ولاية بجاية: فرعون 43.03 % ومسيسنة 23.46 % وتوجة 12.70 بالمائة وأقبو 10.26 %

أما بولاية تيزي وزو والتي تضمنت بلديتين بلغت نسبة المشاركة ببلدية آيت محمود15.87 بالمائة وأيت بومهدي 19.01%.

هذا وكانت نسبة المشاركة قد بلغت 12.47 % ببجاية و12 % بتيزي وزو على الساعة 13.00 زوالا و 4.43 % بولاية بجاية و4.52 % بولاية تيزي على الساعة 11.00 صباحا.

كما اعتبر محمد شريف أن هذه الاستحقاقات توحي بأن الديناميكية الانتخابية في منحنى تصاعدي مقارنة بالسابق والمعطيات الأولية لسير الانتخابات إيجابية ،وقال « إن هذه الانتخابات الجزئية تعد تكملة للبناء المؤسساتي للجزائر حيث بين الناخبون عبر تدخلاتهم في وسائل الإعلام درجة وعي كبيرة وجديدة للانتخابات وهو المسعى الذي تصبو إلى تحقيقه السلطة الوطنية في المجتمع .

ونوه رئيس السلطة، بالحضور اللافت لمؤطري العملية الانتخابية على مستوى كل مراكز ومكاتب التصويت، وهو ما اعتبره «مؤشرا إيجابيا، يرمز إلى الأهمية التي تكتسيها هذه الانتخابات المصيرية والتي سيكون لها أثر إيجابي «.

هذا وذكر شريف أنه على مستوى ولاية بجاية التي تتضمن 4 بلديات قدر عدد مراكز التصويت 40 مركزا مفتوحا وعدد المكاتب 144 مكتبا مفتوحا ،في حين يمثل 1208 عدد المؤطرين المعنيين منهم 1187 حضروا افتتاح المكاتب أي ما يمثل نسبة 98.26 % و عدد الملاحظين المؤهلين 259 منهم 209 ملاحظا حاضرا ما يعادل نسبة 80.69 %.

وعن الهيئة الناخبة فقد تم تسجيل ناخبا ببلدية فرعون 10432 و4735 ناخبا مسجلا ببلدية مسيسنا و5432 ناخبا ببلدية توجة و26 ألف و180 ناخبا ببلدية أقبو.

أما ببلدية تيزي وزو والتي تتضمن بلديتين قدر بها عدد المراكز 11 مركزا مفتوحا و27 مكتبا مفتوحا ، في حين قدر عدد المؤطرين 244 مؤطرا حاضرا و70 ملاحظا مؤهلا منهم 63 حضر افتتاح المكاتب.

وعن الناخبين المسجلين ببلدية آيت محمود فقد قدر بـ5621 وببلدية أيت بومهدي بلغ عدد الناخبين 5250.

آيت سعيد.م

بخصوص فيروس كورونا وخلال 24 ساعة الأخيرة

3 تماثل للشفاء مع عدم تسجيل أية إصابات أو وفيات

لم يتم تسجيل أي إصابات جديدة بفيروس كورونا (كوفيد19-) أو وفيات خلال ال24 ساعة الأخيرة في الجزائر، فيما تماثل 3 مرضى للشفاء، حسب ما أفادت به وزارة الصحة يوم أمس السبت في بيان لها.

وبذلك، استقر العدد الإجمالي للإصابات عند 270.730 حالة، فيما بلغ مجموع المتماثلين للشفاء 182.356 في الوقت الذي بقي فيه عدد الوفيات عند 6881 حالة.

كما أنه لا يوجد أي حالة في العناية المركزة، وفقا للمصدر ذاته. وتوصي وزارة الصحة المواطنين بضرورة الالتزام بنظام اليقظة وتدعوهم إلى احترام قواعد الوقاية والمسافة الجسدية والارتداء الإلزامي للقناع الواقي.

كما تشدد أيضا على أن الالتزام الصارم من قبل المواطنين بهذه الإجراءات الوقائية، إلى جانب أخذ الحيطة والحذر، هي عوامل مهمة إلى غاية القضاء نهائيا على هذا الوباء.

هوارية عبدلي

الوزير الأول

تجديد عزم الحكومة على مكافحة البيروقراطية والفساد

جدد الوزير الاول، السيد أيمن بن عبد الرحمان، يوم أمس بالجزائر العاصمة، عزم الحكومة على مكافحة البيروقراطية والفساد ووضع إطار قانوني لتبسيط الاجراءات الادارية وتسهيلها بما يضمن الشفافية ويساهم في تحسين نوعية الخدمة العمومية.

فاروق.ع

وفي رده على تساؤلات وانشغالات أعضاء مجلس الأمة في إطار مناقشة بيان السياسة العامة للحكومة، أكد السيد بن عبد الرحمن على ضرورة «وضع إطار قانوني لتبسيط الاجراءات الادارية وتسهيلها يرمي الى تخفيض عدد الوثائق المكونة للملف وتخفيض آجال معالجتها وإلزام الادارات على رقمنة الاجراءات الادارية ووضعها تحت خدمة المواطن عبر منصات وبوابات رقمية خاصة بها، ضمانا للشفافية وتحسينا لنوعية الخدمات العمومية».

وبخصوص التحول الرقمي للإدارة الذي أدرجته الحكومة من بين أولويات مخطط عملها، أشار الوزير الاول الى أن العديد من القطاعات الوزارية سجلت «تقدما ملحوظا في رقمنة أنظمتها المعلوماتية وتطويرها، على غرار قطاعات الداخلية والعدل والبريد والتعليم العالي والطاقة بدرجات متفاوتة مقارنة بقطاعات أخرى لا تزال في مراحل أقل تقدما في استكمال برامج الرقمنة الخاصة بها».

وفي مجال الصحة، جدد الوزير الاول التأكيد أن المنظومة الصحية في الجزائر، «وانطلاقا من الدور الاجتماعي للدولة كمبدأ ثابت، ترتكز على التضامن الوطني من خلال مجانية العلاج للجميع وتسهيل الولوج إلى الخدمات الصحية حيث يلعب التمويل العمومي ومستشفيات القطاع العام دورا محوريا».

وفيما يتعلق بفعالية ونجاعة المرافق الصحية، قال السيد بن عبد الرحمان أن ذلك «يفرض علينا كذلك النظر في مسألة معدل الشغل المنخفض لمنشآت الرعاية الصحية وخاصة في المناطق الريفية، حيث لا يتجاوز هذا المعدل في الكثير من الحالات 50 % من طاقات هذه المنشآت»، مذكرا في هذا الاطار بعمل السلطات العمومية على «ضمان التوازن والقضاء على الفوارق المرتبطة بمستوى التغطية الصحية من جهة وكذا جودة الخدمات المقدمة بين مختلف مناطق الوطن من جهة أخرى».

كما تسعى الحكومة --حسب الوزير الاول-- إلى تقريب الجامعة من محيطها الاقتصادي والاجتماعي لجعلها «فاعلا أساسيا في دعم الإقلاع الاقتصادي للبلاد»، بالإضافة الى «القضاء على اكتظاظ الأقسام بخفض نسبة عدد التلاميذ في كل قسم للتدريس وعدد تلاميذ الفوج التربوي مع رفع نسبة التأطير وإيجاد الحلول العملياتية المناسبة لكل مؤسسة كلما تم تسجيل عجز على مستواها».

لمواجهة كورونا منذ ظهوره

الدولة خصصت 400 مليار دج كنفقات مباشرة

كشف الوزير الأول، السيد أيمن بن عبد الرحمان، يوم أمس، أن الدولة رصدت، في الفترة الممتدة بين سنتي 2020-2022، ما يفوق 400 مليار دج على شكل نفقات مباشرة مخصصة لمكافحة وباء كورونا كوفيد19-.

و في رده على أسئلة وانشغالات أعضاء مجلس الأمة بخصوص بيان السياسة العامة للحكومة، خلال جلسة علنية ترأسها صالح قوجيل رئيس المجلس، وحضرها عدد من أعضاء الحكومة، ذكر السيد بن عبد الرحمان بالتدابير الرامية إلى رفع القدرة الشرائية للمواطن والمحافظة على النشاط الاقتصادي وعلى مناصب الشغل، حيث «تقدر المبالغ المالية التي رصدتها الدولة على عاتق الخزينة العمومية في الفترة الممتدة بين سنتي 2020-2022 ما يفوق 400 مليار دج على شكل نفقات مباشرة مخصصة لمكافحة وباء كورونا كوفيد19-، تضاف إليها النفقات غير المباشرة التي تجاوزت 600 مليار دج».

كما تطرق للتجسيد الميداني للقرارات والتدابير الاجتماعية الحكيمة للسيد رئيس الجمهورية»، لاسيما من خلال زيادة أولى في رواتب الموظفين، عبر مراجعة الشبكة الإستدلالية للأجور، وإعادة النظر في جدول الضريبة على الدخل الإجمالي بتخفيض معدلاتها، وهو إجراء مس الموظفين والعمال والمتقاعدين، كاشفا أن عدد المستفيدين من تخفيض الضريبة على الدخل الإجمالي فاق 9 ملايين شخص.

ولدى تطرقه الى التضخم، أوضح أنها ظاهرة اقتصادية لم تمس الجزائر فقط بل باقي دول العالم.

وبخصوص دعم أسعار المواد الغذائية واسعة الاستهلاك (الزيت والحليب والحبوب والسكر) والتخفيف من وطأة ارتفاع أسعارها على مستوى الأسواق العالمية على المواطن الجزائري، ذكر أنه تم حشد موارد مالية إضافية، حيث بلغ الغلاف المالي المخصص لدعم أسعار المواد الغذائية واسعة الاستهلاك 613 مليار دج خلال السنة الجارية، مقابل 318 مليار دج في سنة 2021، بزيادة قدرها 93 بالمئة.

أما فيما يتعلق بالأسئلة المتعلقة بمشكل ندرة بعض المواد الأساسية واسعة الاستهلاك، وبالرغم من التدابير التي اتخذتها الحكومة لضمان وفرة هذه المواد في السوق، لا سيما من خلال تكوين مخزون استراتيجي وزيادة الإنتاج، الا أنه تم تسجيل اضطرابات في توزيع هذه المواد، أرجعها الوزير الأول بالأساس إلى «المضاربة والتهريب من بعض الشبكات المنظمة.»

سمير .ب

وزير الفلاحة و التنمية الريفية :

دور المرأة الريفية «أساسي» في ديناميكية التنمية

اكد وزير الفلاحة و التنمية الريفية، محمد عبد الحفيظ هني، يوم أمس من المدية، على الدور «الاساسي» للمرأة الريفية في ديناميكية التنمية الاقتصادية والاجتماعية للبلاد، عبر مساهمتها في ضمان الامن الغذائي.

و اوضح الوزير، بمناسبة الاحتفال باليوم العالمي للمرأة الريفية، في رسالة قراها باسمه، رئيس ديوانه، محمد ليني، ان «المرأة الريفية تلعب دورا هاما جدا في مختلف المجالات، و تشكل -بالنظر الى مشاركتها الكبيرة في التنمية الاقتصادية و الاجتماعية للبلاد- عنصرا اساسيا سيما في الصيانة و المحافظة على الموارد الطبيعية، و حماية التراث المادي و اللامادي الوطني».

كما ذكر السيد هني، ب»الاهمية التي توليها السلطات العليا للبلاد فيما يخص التكفل بانشغالات المرأة الريفية، و مرافقة مشاركتها في التنمية المستدامة»، مضيفا ان دائرته الوزارية، «تعمل دائما على ادراج المرأة الريفية في مختلف برامج و مشاريع التنمية».

و تابع قوله، ان «ازيد من 60 ألف امرأة فلاحة، مسجلة على مستوى الغرف الفلاحية للبلاد، و لديهن امكانية الحصول على القروض و مختلف آليات الدعم التي تقدمها الدولة»، مشيرا الى ان «هذه المرافقة، قد سمحت للعديد منهن بالانتقال من النشاطات الفلاحية التقليدية الى المقاولاتية و المؤسسات الناشئة».

للتذكير ان صالونا يجمع فلاحات جئن من مختلف الولايات، قد بادر بتنظيمه، معهد التكنولوجيات المختصة في التكوين الفلاحي بالمدية. و شكل فرصة للزائرات لاكتشاف بعض جوانب مهارات النساء الريفيات في مجال تحويل المنتجات الفلاحية و تربية الحيوانات و الصناعات التقليدية.

بدري .س

مع عودة النمو في الجزائر :

تسجيل تطور ايجابي في المؤشرات الاقتصادية

أشار وزير المالية، براهيم كسالي بواشنطن إلى ان الاقتصاد الجزائري قد سجل مؤخرا تطورا ايجابيا في عديد المؤشرات مع عودة منحنى النمو إلى التصاعد بالرغم من مختلف الأزمات والتضخم على المستوى العالمي، حسبما أشار إليه بيان الوزارة.

وجاء تصريح وزير المالية خلال لقائه مع رئيس مجموعة البنك الدولي، ديفيد مالباس، على هامش مشاركته في أشغال الاجتماعات السنوية لمؤسسات بريتن وودز المنعقدة بواشنطن الأمريكية من 12 إلى 17 أكتوبر الجاري.

فخلال لقائه برئيس المجموعة، أكد السيد كسالي أن «الاقتصاد الجزائري قد سجل مؤخرا تطورا ايجابيا في عديد المؤشرات مع عودة منحنى النمو، وهذا رغم تداعيات الفترة الصعبة للأزمة الصحية والتغيرات الجيوستراتيجية التي أدت إلى اضطراب في سلاسل التوريد وإلى التضخم»، حسب المصدر نفسه.

كما انصب اللقاء على وضع وآفاق نمو الاقتصاد الوطني، لاسيما في ظل الأزمات الصحية والغذائية وضغوطات التضخم التي يعرفها العالم حاليا.

وفي هذا الصدد، أشار وزير المالية إلى «التزام الحكومة الجزائرية بتعزيز القدرة الشرائية للمواطنين والرفع منها واحتواء التضخم عند مستويات معقولة».

وأكد الوزير بخصوص أزمة الطاقة العالمية، أن «الجزائر لطالما كانت شريكا وموردا موثوقا في مجال الطاقة»، مشيرا للجهود المبذولة مؤخرا من اجل الرفع من قدرات انتاج المحروقات وتصديرها بهدف المساهمة في التخفيف من وطأة الأزمة الطاقوية في العالم.

من جهته، أعرب رئيس مجموعة البنك الدولي عن تقديره لمقاومة الاقتصاد الجزائري في مواجهة الصدمات الخارجية، مجددا استعداد هيئته لدعم الجزائر في جهود التنمية والتنويع الاقتصادي.

هذا والتقى السيد كسالي بمسؤولين آخرين في البنك الدولي استعرض معهم واقع التعاون وآفاقه بين الجزائر وهذه الهيئة الدولية.

وأعرب ممثلو البنك الدولي عن ارتياحهم لجودة علاقة التعاون مع الجزائر، مجددين رغبة فروع مجمع البنك الدولي في تقديم الدعم اللازم للجزائر في جهود الإصلاحات التي باشرتها ومسار عصرنة الاقتصاد.

وعلى هامش هذه الاجتماعات السنوية، التقى السيد كسالي بمدير إدارة الشرق الأوسط وآسيا الوسطى بصندوق النقد الدولي، جهاد أزعور، بحيث تحادثا حول آخر تطورات الوضع الاقتصادي في الجزائر، وتطرقا إلى إجراءات المساعدة التقنية التي يقدمها صندوق النقد الدولي، لاسيما في مجال عصرنة إدارة المالية العمومية.

ق.و

رؤساء المجموعات البرلمانية

يدعمون الجهود المبذولة من طرف الحكومة

أبدى رؤساء المجموعات البرلمانية لمجلس الأمة، يوم أمس، بالجزائر العاصمة، دعمهم للجهود المبذولة من طرف الحكومة في مجالات الإصلاح الاقتصادي والاجتماعي وكذا في المجال الدبلوماسي.

وأكد رؤساء المجموعات في جلسة علنية بمجلس الأمة خصصت لمناقشة بيان السياسة العامة للحكومة، ترأسها رئيس المجلس، السيد صالح قوجيل، وحضرها الوزير الأول، السيد أيمن بن عبد الرحمان، وعدد من أعضاء الحكومة، أن ورشة الإصلاحات الكبرى التي تمت مباشرتها وتعمل الحكومة على تجسيدها على أرض الواقع، ستسمح بتجديد الثقة في الحاضر وزرع الأمل في مستقبل أفضل.

وسجل رؤساء المجموعات التغيير الكبير في الممارسات السياسية نحو الأفضل والتي ستفتح المجال لإصلاحات اقتصادية مهيكلة وتؤسس لاقتصاد قوي، تنافسي ومستدام.

وفي الموضوع، يرى رئيس المجموعة البرلمانية للأحرار، لزرق بطاهر أن «تمكين الإصلاحات المهيكلة من المكانة التي تستحقها، من شأنه التأسيس لاقتصاد قوي قائم على الإنتاج الفعلي للثروة بعيد عن ريع المحروقات، وبعث الاستثمارات المنتجة».

وأكد في نفس الإطار، على دعم القرارات المتخذة من طرف رئيس الجمهورية، السيد عبد المجيد تبون، للحفاظ على الطابع الاجتماعي للدولة ودعم القطاع الفلاحي والتي أبانت عن إرادة حقيقية في التكفل التدريجي بتطلعات المواطنين لكسب إطار معيشي كريم.

من جهته، دعا رئيس المجموعة البرلمانية للتجمع الوطني الديموقراطي، عفيف سنوسة، إلى التعجيل في مراجعة قانوني البلدية والولاية وتحرير مبادرة رؤساء المجالس المنتخبة ودعم التسيير اللامركزي، إلى جانب تحيين الإدارة والعدالة من خلال قوانين تكفل السير الأمثل لها.

كما تطرق إلى أهمية تعدد الشراكات الاقتصادية وقيادة الشباب للمؤسسات السيادية واعتماد التقنيات الحديثة في الفلاحة.

أما رئيس المجموعة البرلمانية للثلث الرئاسي، ساعد عروس، فقد رافع لصالح مشاركة الرؤى والجهود المبذولة لمجابهة التحديات الكبرى التي تواجهها البلاد، وبناء مؤسسات جديدة بقوانين منظمة والعمل على تحقيق اقتصاد متنوع منتج الثروة.

وبعدما أكد على أهمية النتائج الإيجابية المحققة في عدة مجالات، أشار إلى النهضة الاقتصادية الشاملة الهادفة إلى التقرب من احتياجات المواطنين وإبعاد الأزمات عنهم لبعث الطمأنينة في نفوسهم.

أما رئيس المجموعة البرلمانية لحزب جبهة التحرير الوطني، أحمد الصالح لطيفي، فقد ثمن القطيعة مع الممارسات السابقة ومصارحة الجزائريين بالواقع التي تنتهجها الحكومة.

اسيا موساوي

أول مسؤول يتفقد أوضاع المواطنين بأحياء عاصمة الولاية

والي باتنة يزور التجمعات السكنية الشعبية ويأمر بتنميتها

والي ولاية باتنة الدكتور «محمد بن مالك» الذي ومنذ تنصيبه قبل أسابيع عدة فقط، بعث في نفوس المواطنين الطمأنينة والراحة النفسية، لما قام ويقوم به من تفقد وإطلاع على أحوالهم الاجتماعية، هو في حقيقة الأمر في صراع مع تركة الذي سبقه من جهة، وفي سابق من أجل بعث التنمية بهذه الولاية التاريخية من جهة أخرى.

تغطية - فريدة حدادي:

وقد أفصح «بن مالك» عن شيء من خطه عمله قائلا: «برنامجنا وهدفنا دون وعود كاذبة، فهو الربط بالغاز والكهرباء والاهتمام بالمدارس الابتدائي والمتوسط والثانوي، للحفاظ على وضعية التمدرس، توفير النقل المدرسي والإطعام والتدفئة المدرسية، توفير الأمن للحفاظ على الظروف الضرورية للدراسة لأولادنا، وبالتضامن والتعاون والعمل الجماعي نصل للتنمية الحقيقية بهذه الولاية، وهو يلمسه المواطن بصفة جلية واضحة من خلال هذه الزيارات الميدانية لوالي الولاية المنصب حديثا.

قام «محمد بن مالك» بزيارة ميدانية إلى التجمعات السكنية الشعبية بمعية مدراء الجهاز التنفيذي وبمشاركة مختلف الهيئات والمديريات، حيث كانت النقطة الأولى من الزيارة هو وقوفه خلالها على أشغال تهيئة وتعبيد بعض الشوارع والأحياء بحي الصادق شبشوب بباتنة، حيث استمع إلى الانشغالات المختلفة لقاطني هذا التجمع السكني والتي تصب في مجملها إلى تحسين الإطار المعيشي للمواطن وتوفير بعض المرافق الضرورية على غرار انجاز مقر للأمن وذلك للحد من انتشار الآفات الاجتماعية ومحاربة الإجرام بجميع أشكاله والسرقة التي طالت بعض منازل المواطنين وهو المطلب الذي اعتبره الوالي بالأهم والضروري.

هذا ووعد والي الولاية باتخاذ جميع الإجراءات اللازمة للتكفل به إضافة إلى المطالب الأخرى منها إنجاز قاعة للعلاج، ومركزا للبريد مع دراسة إمكانية تدعيم حي الصادق شبشوب بمؤسسات تربوية أخرى للحد من ظاهرة الاكتظاظ داخل الأقسام.

والي الولاية أمر كذلك باستكمال مشروع الطريق الرابط بين حي كشيدة ووسط المدينة انطلاقا من مسجد العتيق بنفس الحي، إلى جانب بعث الأشغال بالجسر المعطل.

وفي حديثة مع سكان الحي قال «محمد بن مالك» إنه سيتم التكفل بالأولويات التي يحتاجها المواطن في حياته اليومية، الكهرباء والغاز والماء ومختلف الشبكات، وصيانة الإنارة العمومية، كما ركز على جانب النظافة وأمر بإستباق تنظيف البالوعات تفاديا لوقوع أي كوارث نتيجة تهاطل أمطار شتاء والتي قد تتسبب في فيضانات.

وقد أوصي والي الولاية أيضا بتنظيم حملات مكثفة للتشجير والقضاء الكلاب الضالة، والحد من التسربات المائية في حين طلب من قاطني الحي تشكيل لجنة خاصة مهمتها التنسيق والمتابعة مع مصالحه لدراسة وتلبية مختلف الانشغالات التي رفعوها خاصة الضرورية منها من أجل تجسيدها على ارض الواقع.

والي الولاية والوفد المرافق له، توجه بعد ذلك إلى حديقة حي «اكومين» أين أكد على ضرورة إتباع التعليمات المتعلقة بتكثيف الحملات الدورية والمنتظمة لتنظيف المحيط وقنوات الصرف بمساهمة القطاعات ذات الصلة خاصة على مستوى واد القرزي وكل النقاط السوداء بالحي وإعادة الاعتبار لحديقة «لاكومين» من خلال تهيئتها وترقيتها وتزويدها بحنفيات للسقي للحفاظ على الإخضرار وتعزيز الإنارة العمومية بها وتزويدها كذلك لكراسي والألعاب.

من جهة أخرى، واصل والي الولاية جولته الاستطلاعية بحي بوزوران وطريق تازولت للوقوف على عملية بدء تعبيد الطرقات والاطلاع على النقائص الموجودة بالحي والاستماع إلى المواطنين بالحي، حيث لقيت انشغالاتهم تجاوبا واهتماما من قبل الوالي الذي استبشر به سكان كل المناطق التي زارها حتى الآن، حيث أعطى انطباعا حسن عنه وأنه فعلا جاء ليعمل من أجل بعث تنمية حقيقية بهذه الولاية يشعر بها ويلمس نتائجها المواطنون على اختلاف طبقاتهم الاجتماعية، وكما يقول المثل الشعبي «العام إيبان من خريفو» وخريف هذا العام، خيرا إن شاء الله، حيث نزل الغيث كبشرى ففرح المواطن والفلاح وكل الناس ..؟!.

راح ضحيتها شخص ببريكة

الشرطة تفك لغز جريمة القتل العمدي

تمكن عناصر فرقة الشرطة القضائية بأمن دائرة بريكة من فك لغز جريمة القتل العمدي مع سبق الإصرار والترصد باستعمال أسلحة بيضاء مع التنكيل بجثة شخص يبلغ من العمر 22 سنة بمدينة بريكة.

وقد تم توقيف المشتبه به الرئيسي البالغ من العمر 20 سنة ومن خلال التحقيقات تم التوصل لشركائه وتوقيفهم البالغ عددهم 3 أشخاص الذين تتراوح أعمارهم بين 19 و41 سنة كما تم توقيف قاصر يبلغ من العمر 18 رفقة شخص يبلغ من العمر 63 سنة عن تهمة جناية عدم التبليغ عن جناية، ليتم بعد استكمال إجراءات التحقيق تقديم السالفي الذكر أمام الجهات القضائية المختصة إقليميا.

فريدة حدادي

نقاوس في باتنة

توقف 6 أشخاص على خلفية إنشاء شركة وهمية

قام عناصر أمن دائرة نقاوس بمعالجة قضية نوعية تم من خلالها توقيف 06 أشخاص تتراوح أعمارهم بين 24 و48 سنة من كلا الجنسين على خلفية قيامهم بإنشاء شركة وهمية يتم من خلالها إيهام المواطنين بتحقيق مشاريع مستقبلية واستهداف أموالهم حيث تم تقديم المشتبه بهم أمام الجهات القضائية المختصة إقليميا.

فريدة حدادي

سكيكدة

سونلغاز تواصل حملة التحسيس لحث زبائنها على تسديد الديون

تواصل مديرية سونلغاز التوزيع بسكيكدة حملتها التحسيسية من أجل حث زبائنها على تسديد ديونهم العالقة والتي بلغت نهاية شهر سبتمبر الماضي 239 مليار سنتيم، بينها 69 مليار سنتيم ديون مترتبة عن مختلف الإدارات العمومية، 65 مليار سنتيم ديون مترتبة عن البلديات، 59 مليار سنتيم ديون مترتبة عن الزبائن العاديين و46 مليار سنتيم ديون مترتبة عن القطاع الاقتصادي، وخلال حملتها التحسيسية كشفت مديرية سونلغاز التوزيع بسكيكدة عن كافة التسهيلات المقدمة من طرف المؤسسة للزبائن، والتي تسمح لهم بتسديد مستحقاتهم المالية الناتجة عن الاستهلاك، وذلك بالتوجه لمختلف الوكالات التجارية أو باستخدام طرق الدفع المختلفة أما بواسطة الدفع الالكتروني مباشرة عبر موقع المؤسسة أو بواسطة البطاقة البنكية أو الذهبية، كما يمكنهم دفع مستحقاهم المترتبة عن الاستهلاك لخدمتي الكهرباء والغاز في أي وكالة تجارية عبر القطر الوطني أو عبر مراكز بريد الجزائر.

وتأتي حملة مؤسسة سونلغاز التوزيع بسكيكدة التحسيسية بهدف حث الزبائن عن تسديد مستحقاتهم في أقرب الآجال، كون المؤسسة لديها التزامات مالية واستثمارية ومشاريع تنموية بصدد تجسيدها في الميدان من خلال الأموال المتحصلة من هذه الديون، وذلك حفاظا على نوعية واستمرارية الخدمة، وكذا لتجنب قطع التموين بالطاقة كأخر إجراء ضد الزبائن الممتنعين عن تسديد مستحقاتهم.

غ. بليزيدية

قسنطينة

تعليمات للدفع بمشاريع المنشآت الأمنية

أصدر نهاية الأسبوع الماضي ولي قسنطينة "عبد الخالق صيودة" تعليمات للدفع بمختلف مشاريع المنشآت الأمنية، والتي حظيت بزيارة ميدانية من طرف المعني الذي أمر برفع التحفظات المسجلة وإعادة بعض الأشغال وبعث بعضها.

أجرى نهاية الأسبوع الماضي والي قسنطينة «عبد الخالق صيودة» زيارة ميدانية للمنشآت الأمنية قيد الإنجاز والتي شارفت على الانتهاء، مرفوقا بمراقب الشرطة رئيس أمن الولاية، الأمين العام للولاية، الوالية المنتدبة للمقاطعة الإدارية علي منجلي ومدير التجهيزات العمومية، وهي الزيارة التي شملت الهياكل الأمنية المتواجدة بالمقاطعة الإدارية علي منجلي أين وقف على مدى جاهزيتها، ويتعلق الأمر بالوحدة الجمهورية للأمن المزمع استلامها خلال حوالي 20 يوما، بعد أن أسدى تعليمات لإنهاء الربط بالغاز ورفع التحفظات الملاحظة ميدانيا.

وقام المعني أيضا بزيارة السكنات الوظيفية بأمن دائرة علي منجلي أين طلب بإعادة أشغال الطلاء ورفع التحفظات، فيما أبدى إعجابه بالأشغال على مستوى إقامة للشرطة بالوحدة الجوارية 15 بسعة 156 سرير، فيما وقف على مشروع الأمن الحضري بالوحدة الجوارية 14، والأمن حضري لموقع 4000 سكن بالتوسعة الغربية، وكذا السكنات الوظيفية بالوحدة الجوارية 12، ومشروع أمن حضري بالوحدة الجوارية 20 توسعة، الذي عرف إعادة انطلاق الأشغال بعد توقفه، كما عاين نزل الشرطة شهيد الواجب حميتو محمد بالمنطقة الصناعية بالما بوالصوف أين عاين قاعة الرياضة من أجل إعادة تهيئتها.

و. زاوي

توقيف مروجي مخدرات بحوزتهما صفيحتا كيف معالج

تمكنت الفرقة المتنقلة للشرطة القضائية الدقسي، من توقيف شخصين يبلغان من العمر 26 و 30 سنة، لتورطهما في قضية حيازة ونقل المخدرات (كيف معالج) بطريقة غير مشروعة بغرض البيع باستعمال مركبة ذات محرك.

حيثيات القضية تعود إلى الخامس من الشهر الجاري، وعلى إثر عملية شرطية متمثلة في نصب حاجز أمني مفاجئ من قبل قوات الشرطة بالزى الرسمي على مستوى مفترق الطرق حي بومرزوق، أين لفت انتباههم مركبة مشبوهة من نوع « فيات اونو» على متنها شخصين، حيث وبعد توقيف هذه المركبة وإخضاعها للمراقبة الأمنية، تم العثور فوق لوحة القيادة للمركبة على مشرط جراحة عليه بقايا مادة بنية اللون بالإضافة إلى شفرة حلاقة، وبإخضاع سالفي الذكر للملامسة الجسدية تم العثور على قطعة صغيرة من المخدرات داخل الجيب الأيمن لسروال أحدهما بالإضافة إلى مبلغ مالي قدر بـ: 6100 دج، وبالتفتيش الدقيق للمركبة تم العثور على صفيحتين من المخدرات (كيف معالج) بوزن 206.6 غرام كانتا مخبئتين على أرضية المركبة في الجهة الخلفية، ليتم بعدها تحويل المعنيين والمحجوزات والمركبة إلي مقر الفرقة لاستكمال الإجراءات وفتح تحقيق في القضية.

بعد الانتهاء من مجريات التحقيق تم إنجاز ملف إجراءات جزائية في حق المعنيين قدما بموجبه أمام النيابة المحلية.

و. زاوي

أين دور أعضاء البرلمان بغرفتيه بسكيكدة؟

عائلات تقطن بأكواخ قصديرية، هدمت سكناتها وطردت للشارع ظلما

تحصلت يومية "الراية" على شكوى من طرف بعض العائلات المقصية من السكن والتي تقطن بأكواخ قصديرية لمدة عدة سنوات على غرار حي الماتش وحي بحيرة الطيور وغيرها، وهدمت سكناتها وطردت للشارع من طرف القوة العمومية ظلما وعدوانا رغم حصولها على الوثائق القانونية،

وذلك في عهد الوالي السابق "حجري درفوف"، والأخطر من ذلك قامت هذه العائلات بمقابلة كل السادة الولاة السابقين التاليين (عروة عيسى، بن سعيد عبد القادر، حورية مداحي)، لكن لا جديد يذكر في هذه القضية.

قامت العائلات المقصية من السكن توجيه عدة شكاوي وطعون إلى الجهة المعنية لكن دون جدوى بالإضافة حسب تصريحات العائلات أن الولاة المتعاقبين كل والي يتهرب من هذه القضية، والعجيب في الأمر أن سكنات العائلات المقصية وزعت لغير مستحقيها وحتى لغرباء عن ولاية سكيكدة وأن مجموعة من الشباب حي الماتش الذين ازدادوا فيه ودرسوا بالمدرسة الابتدائية "محمد شكيل" وتزوجوا بالحي وعند عملية ترحيل الحي بأكمله أقصوا من السكن، هل يعقل هذا؟.

الحقيقة تقال وقعت أخطاء في عهد الوالي السابق لكن الوالي الجديد يصحح الأخطاء عن طريق تحقيق دقيق ومعمق لكشف الحقيقة لأن العيب ليس في ارتكاب الخطأ وإنما في عدم تصحيح الخطأ، حيث صرح أحد السكان لنا لقد سئمنا من معاناة التشرد في الشوارع لمدة 06 سنوات.

يحدث كل هذا سوى في سكيكدة وفي ظل غياب السادة أعضاء البرلمان بغرفتيه، وعليه أصبحت ضرورة تدخل الوالي "مداحي حورية" لتسوية هذه القضية عن طريق إدراج قائمة العائلات المقصية في القائمة الإسمية لعملية التوزيع المقبلة إن شاء الله حتى تترك بصمة في تاريخ ولاية سكيكدة ونحن في عهد الجزائر الجديدة.

علاوة مطاطلة

البحث جار عن حوالي 7 مفقودين

غرق طفلان وانتشال 8 حراقا اثر انقلاب قاربهم بسواحل سكيكدة

لقي طفلان شقيقان حتفهما غرقا في البحر بعد انقلاب قارب كان يقل على متنه حوالي 17 حراقا كانوا بصدد الإبحار نحو الضفة الشمالية للمتوسط، الضحيتان «س، أمين وجابر» البالغان من العمر 4 و5 سنوات كانا مرفوقين بوالديهما اللذان نجيا من الموت المحقق بأعجوبة رفقة 6 حراقة آخرين أكبرهم يبلغ من العمر 45 سنة والذين هم أيضا تعرضوا لإصابات وإجهاد شديد، في وقت لم تمكن طاقة الطفلان من المقاومة والصمود، حيث قدمت لهم الإسعافات الأولية من قبل إسعافات الحماية المدنية التي تدخلت في عين المكان ممثلة في الوحدة الرئيسية، وحدة قطاع الميناء والمركز المتقدم المرسى، قبل أن تنقل جثتي الطفلين إلى مصلحة حفظ الجثث بالمؤسسة الاستشفائية بسكيكدة والجرحى لاستكمال العلاج، في الوقت الذي واصلت فيه ذات المصالح رفقة نظيرتها من خفر السواحل البحث عن المفقودين البالغ عددهم حوالي 7 أشخاص من بينهم عم الضحيتين وذلك حسب ما صرح به المصابين الذين تم انتشالهم من البحر.

وكانت المؤسسة الاستشفائية عبد الرزاق بوحارة التي حول إليها الحراقة المصابين لاستكمال العلاج، قد شهدت توافدا من قبل المواطنين خاصة القاطنين بمدينة سكيكدة باعتبار أن الجرحى ينحدر جميعهم من بلدية سكيكدة، وذلك من أجل الاطمئنان على ذويهم، وكذا التأكد من هوية المفقودين، في مشهد مأساوي يعبر عن حالة الحزن التي عاشتها الشارع السكيكدي ككل.

غ. بليزيدية

جيجل

لص يسرق شاحنة مقطورة ويركنها في أعالي الجبل

أقدم أول أمس، لص على سرقة شاحنة مقطورة كبيرة الحجم محملة بأطنان من الحديد، فبينما كان صاحبها متوقف في منطقة معزولة لقضاء بعض أموره الشخصية بمنطقة الميلية شرق ولاية جيجل، حتى فاجأه شاب وتحت طائلة التهديد قام بسرقة الشاحنة وقيادتها والفرار نحو وجهة مجهولة، ليقوم بعدها السائق بالتبليغ، وبعث التحريات وتكثيف الأبحاث تم العثور على الشاحنة مركونة في أعالي أحد الجبال بالمنطقة المسماة بوخداش بأعالي الميلية والحديد التي كانت مهملة به مرمي في أسفل الجبل والأحراش.

وحسب الأخبار الواردة فإن اللص كان ينوي سرقة والاستحواذ على أطنان الحديد الذي كانت معبأة به، لكنه فشل في قيادتها بعدما قام بتفريغ الحمولة بسبب المسلك الوعر الذي سلكه في الجبل ليقوم بتركها هنالك ويلوذ بالفرار نحو وجهة مجهولة حسب شهادات بعض المواطنين، ليقوم بعدها بإسترجاع الشاحنة المقطورة والحمولة التي كانت على متنها من الحديد ليتم فتح تحقيق وتحريات لمعرفة الشخص الفاعل .

عبدالله. ب

سوق أهراس

إدانة 3 متهمين بالمضاربة بمواد غذائية أساسية بـ12 سنة حبسا نافذا

أدانت محكمة سوق أهراس 3 أشخاص بـ 12 سنة حبسا نافذا وذلك على جنحة المضاربة غير المشروعة في مواد غذائية أساسية حسبما أفاد به وكيل الجمهورية لدى ذات المحكمة.

وأوضح وكيل الجمهورية بأنه بعد إجراءات المثول الفوري لهؤلاء المرتكبين لجنحة المضاربة غير المشروعة في المواد الغذائية ذات الاستهلاك الواسع صدر في حقهم كذلك الحكم بغرامة مالية نافذة قدرها 2 مليون دج مع الأمر بالإيداع الحبس ومصادرة البضائع المحجوزة التي تتمثل في كمية من زيت المائدة.

وأشار ذات المصدر إلى أن قانون مكافحة المضاربة غير المشروعة رقم 15/21 الصادر في 28 ديسمبر 2021 ينص على تطبيق عقوبات صارمة على المتورطين في هذه الجرائم تصل إلى 30 سنة سجنا والسجن المؤبد إذا ارتكبت الجريمة في إطار جماعة منظمة.

لعريبي لزهر

خلال مناورة للحماية المدنية

ضحية في حريق بمطاحن سيدي راشد بحامة بوزيان بقسنطينة

تم نهاية الأسبوع الماضي إجراء مناورة تطبيقية لأعوان الحماية المدنية على مستوى مطاحن سيدي راشد ببلدية حامة بوزيان بولاية قسنطينة، والتي تمثلت في حريق خلف ضحية واحدة.

وقامت وحدة الحماية المدنية لدائرة حامة بوزيان نهاية الأسبوع الماضي بمناورة تطبيقية تدخل في إطار البرنامج السنوي للمناورات الخاص بالمؤسسات على مستوى قطاع التدخل، والتي تمت على مستوى مطاحن سيدي راشد بشارع جيش التحرير الوطني حامة بوزيان، حيث تمثل سيناريو المناورة في حريق داخل مخازن القمح الصلب الموجه للطحن حيث سجل بداية حريق داخل المخزن وإصابة ضحية كان في حالة إغماء جراء استنشاق الأدخنة، والذي تم إسعافه ونقله من طرف عناصر الحماية المدنية إلى إستعجالات حامة بوزيان، وهذا بهدف الرفع من جاهزية الأعوان أثناء التدخل.

من جهة أخرى، كانت وحدة الحماية المدنية ببلدية الخروب قد قامت بمناورة تطبيقية على مستوى نفطال بونوارة، حيث تمثل سيناريو المناورة في تسرب مادة المازوت أثناء تعبئة صهريج الشاحنة واشتعاله ليتم إخماد الحريق وهذا بهدف الرفع من جاهزية الأعوان أثناء التدخل.

و. زاوي

ديوان مؤسسات الشباب بخنشلة

يوم تحسيسي توعوي حول "الوقاية من سرطان الثدي"

احتضن ديوان مؤسسات الشباب لولاية خنشلة، الخميس الفارط، يوما تحسيسيا توعويا حول "الوقاية من سرطان الثدي" بمناسبة "شهر أكتوبر الوردي".

اليوم التحسيسي التوعوي نظمته إدارة ديوان مؤسسات الشباب وبالتنسيق مع الجمعية الوطنية للتنظيم العائلي "الفرع الولائي"، وبمساهمة فعالة لعيادتي "البلسم الشافي" و"الوداد" و"رابطة مبادرات الشباب" وخلية الإصغاء والوقاية لديوان مؤسسات الشباب، ونشطه أطباء مختصين، حيث تمحورت مداخلاتهم حول العوامل المسببة لداء سرطان الثدي وكذا الأغذية التي تقي منه والسبل الوقائية من هذا المرض الفتاك، كما أكد المختصون على أهمية الكشف المبكر عن الداء وبالتالي معالجته في المراحل الأولى .

وتم فتح المجال للنقاش حول الداء بين الأطباء وجميع الحضور خاصة منهم فئة النساء للإستفسار عن المرض وكيفية الوقاية منه، أين تلقين إجابات شافية من طرف المختصين، ليتم تكريم المشاركين في هذا اليوم التحسيسي التوعوي حول "الوقاية من سرطان الثدي".

ولقيت هذه المبادرة استحسان وثناء من طرف جميع الحاضرين وهو ما جسده الحضور الكبير للنساء بإعتبارهن الفئة المستهدفة .

زكرياء عايب

بأزيد من 4000 سكن

سونلغاز علي منجلي بقسنطينة تربط مشاريع سكنية بخدمتي الكهرباء والغاز

أنهت مصالح سونلغاز علي منجلي بولاية قسنطينة ربط أزيد من 4000 سكن اجتماعي بمختلف المشاريع السكنية بالأقطاب الجديدة، فيما تقارب عملية الربط لمشاريع أخرى تابعة لديوان الترقية والتسيير العقاري على الانتهاء، في وقت شرع في ربط أخرى حسب ما كشف عنه مدير التوزيع «بلحرش عبد اللطيف».

وفي إطار ربط المشاريع السكنية بمختلف الصيغ بالطاقة الكهربائية والغازية، أنهت سونلغاز علي منجلي ربط ما يفوق 4000 سكن بخدمتي الغاز والكهرباء على مستوى الأقطاب السكنية الجديدة، بعين عبيد، وعين نحاس، التوسعة الغربية علي منجلي .

وحسب مدير التوزيع علي منجلي «بلحرش عبد اللطيف» فقد وفرت المديرية كل الإمكانيات البشرية والمادية من أجل إنهاء ربط الشبكات بالسكنات في آجالها المحددة، ويتعلق الأمر بـ 785 سكن كوسيدار بالتوسعة الغربية، 356 سكن بالوحدة الجوارية 18، 2264 سكن اجتماعي بعين عبيد، و900 سكن بعين نحاس.

وذكر المعني أنه لاتزال عدة مشاريع سكنية تابعة لديوان التسيير العقاري في طور إنهاء أشغال الربط على غرار 900 سكن بالمدينة الجديدة ماسينيسا بالإضافة إلى 500/1100، وكذا 112 سكن ببونوارة، 40 سكن بالمعمرة، بلدية عين عبيد، 100 سكن بالقراح، إضافة إلى 180 سكن تساهمي بالوحدة الجوارية 17 بالمدينة الجديدة علي منجلي.

من جهة أخرى، تم الانطلاق مؤخرا في ربط 61 عائلة بالكهرباء بحي محمد العيد رضوان المعروف بمازلة ببلدية عين عبيد، وتشمل الأشغال تزويد الحي بمحولين كهربائيين بهدف تحسين الخدمة، حيث تم ربط الجهة العليا بالكهرباء في انتظار نقل وإبعاد شبكة التوتر المتوسط عن السكان لتمتد إلى طريق المحاجر.

و. زاوي

بعد أن يعرض المساعدة عليهم في سحب الأموال

أمن قسنطينة يوقف محتالا يستولي على بطاقات سحب المال لكبار السن

تمكنت قوات الشرطة بالأمن الحضري الخارجي عين سمارة بأمن دائرة علي منجلي بأمن ولاية قسنطينة، من توقيف شخص يبلغ من العمر 42 سنة متهم في قضية السرقة عن طريق النصب والاحتيال، كان يستهدف كبار السن ويقوم بسلبهم بطاقات مالية مغناطيسية، يستخدمها في الاستيلاء على أموال من رصيدهم.

حيثيات القضية تعود لشكوى أحد الضحايا ضد مجهول بعد أن تم سحب كل راتبه الشهري من رصيده، لتباشر الضبطية القضائية تحقيقها بنشر الأبحاث والتحريات التي مكنت من الوصول إلى تحديد هوية مشتبه فيه، باستغلال كاميرا مراقبة الموزع الآلي الذي تم منه سحب الراتب، حيث تم تفتيش مسكن المعني واسترجاع وصولات سحب لعدة ضحايا آخرين، منهم ضحيتان سجلت لهما شكاوى على مستوى أمن دائرة الخروب، كما تم حجز الملابس التي كان يرتديها خلال نصبه على شيخ طاعن في السن.

الفاعل كان يستهدف ضحاياه من النساء وكبار السن حيث يترصد لهم قرب الموزعات الآلية ويوهمهم بمساعدتهم ليتمكن من أخذ الرقم السري الخاص بهم أو يقوم بتصويرهم خلسة أثناء السحب ويوثق بذلك الرقم السري، بعدها يستولي على بطاقتهم المالية بطريقة احتيالية، ثم يسلبهم مبالغ مالية من رصيدهم، حيث وبعد توقيفه تم تقديمه أمام النيابة المحلية بمحكمة الخروب الابتدائية عن تهمة النصب والاحتيال والسرقة.

و. زاوي

قرية المحارقة بجيجل

المواطنون ينتظرون تجسيد مشروع إنجاز شبكة الغاز الطبيعي

مع اقتراب حلول موسم الشتاء، ينتظر سكان قرية المحارقة ببلدية العنصر شرق ولاية جيجل بفارغ الصبر تجسيد مشروع الغاز الطبيعي بقريتهم المشيدة منذ حوالي 3 عقود من الزمن، والتي تشتمل على حوالي 130 مسكن عائلي، زيادة عن مختلف المرافق العمومية الموجودة والمتمثلة أساسا في مدرسة ابتدائية وفرع إداري بلدي ومسجد ودار للشباب ومكتب للبريد ومركز صحي وصيدلية ومجمع تجاري يضم مختلف الأنشطة التجارية، لكنها لا تتوفر على طرقات للمركبات وسط أحيائها السكانية، ماعدا الطريق الذي يحيط بها انطلاقا من مدخلها الشمالي إلى غاية المدخل الجنوبي على شكل نصف دائرة تتفرع عنه ممرات ضيقة للراجلين، تربطه بمختلف الأحياء السكنية وبعض المرافق العمومية، ناهيك عن قدم واهتراء شبكة قنوات الصرف الصحي بها، الأمر الذي سيصعب من عملية الحفر الآلي لمد قنوات غاز المدينة.

مما جعل بعض المواطنين يعبّرون عن تخوفهم من توقف العملية أو تأخيرها خاصة وأن هذه العملية مسجلة في إطار برنامج مناطق الظل الذي سيتم غلقه قبل 31 ديسمبر حسب التعليمات الواردة من السلطات العليا للبلاد، التي تعتزم الانتهاء النهائي من هذا البرنامج قبل نهاية السنة الجارية، والتي لم يبقَ منها إلا مدة شهرين ونصف، خاصة وأن الأشغال لم تنطلق بعد.

حسب مسؤولي الهيئة التنفيذية لبلدية «العنصر»، فإنه تم الاتفاق مع مقاولة الإنجاز على ضرورة التدخل بالحفر اليدوي لتفادي تخريب شبكتي الماء الشروب وقنوات التطهير لاستحالة الحفر الآلي في أماكن عدة لضيق الممرات، وهو ما قد يأخذ وقت أطول في عملية الإنجاز، وهو ما يتخوف منه المواطنون بسبب اقتراب فصل الشتاء، خاصة وأن المنطقة جبلية وتتميز بتساقط كبير وبرد شديد بسبب موقعها الجغرافي.

عبدالله. ب

سكيكدة

إصابة خمسيني اصطدمت سيارته بشجرة بعزابة

أصيب خمسيني بكسر مفتوح وإصابات متعددة خلال حادث مرور نجم عن انحراف سيارته واصطدامها بشجرة بالمكان المسمى الطاهر جواد الشهير برأس الماء بمدخل بلدية عزابة الواقعة حوالي 32 كلم شرقي عاصمة ولاية سكيكدة، على مستوى الطريق الوطني رقم 44 الرابط بين ولايتي سكيكدة وعنابة، وقد تدخلت إسعافات الوحدة الثانوية بعزابة التابعة لمصالح الحماية المدنية لولاية سكيكدة في عين المكان، حيث قدمت الإسعافات الأولية للضحية ومن ثم قامت بنقله على متن سيارة الإسعاف إلى المؤسسة العمومية الاستشفائية محمد دندان بعزابة لاستكمال العلاج، بالموازاة مع ذلك فتحت المصالح الأمنية تحقيقا معمقا في أسباب وقوع الحادث.

غ. بليزيدية

الأغواط

حجز أكثر من 8500 كبسولة من المؤثرات العقلية

مواصلة للجهود الرامية إلى محاربة الجرائم المرتبطة بالاتجار غير الشرعي بالمخدرات والمؤثرات العقلية، بناءا على عمل استعلاماتي عن حيازة شخصين مشتبه فيهما تتراوح أعمارهما مابين (32-27) سنة لكمية من المخدرات والمؤثرات العقلية قصد بيعها، استغلالا لذات المعلومة تمكنت عناصر الشرطة التابعة لـ الفرقة الجنائية بالمصلحة الولائية للشرطة القضائية (بعد استفاء الإجراءات القانونية) من ضبط على مستوى مسكن المشتبه فيه الأول البالغ من العمر (32) سنة (360) كبسولة من المؤثرات العقلية (بريقبالين 300 ملغ)، مبلغ مالي قدره (36000 دج) من عائدات النشاط الإجرامي، ضبط على مستوى مسكن المشتبه فيه الثاني البالغ من العمر (27) سنة (8145) كبسولة من المؤثرات العقلية (من نفس النوع)، ضبط كمية من المخدرات (كيف معالج) وزنها (93.80 غرام)، مبلغ مالي قدره (7000 دج) من عائدات البيع، ليتم على الفور تحويل المشتبه فيهما والمحجوزات إلى مقر المصلحة، كما تم توقيف مشتبه فيه ثالث يبلغ من (28) سنة لتورطه في قضية الحال.

بعد استكمال كافة الإجراءات الجزائية للقضية المتعلقة بـ تهريب مواد صيدلانية، حيازة وتخزين المخدرات والمؤثرات العقلية بطريقة غير شرعية لغرض المتاجرة في إطار جماعة إجرامية منظمة تم تقديم المشتبه فيهم أمام النيابة المختصة إقليميا.

ق. م

خميس مليانة والعطاف بعين الدفلى

الأمن يداهم أوكار الجريمة والأماكن المشبوهة

مواصلة في تنفيذ مخططها الأمني الرامي إلى توفير الأجواء الأمنية المناسبة للمواطنين وكذا محاربة ومحاصرة الجريمة في الوسط الحضري، من خلال تكثيف العمليات الشرطية الفجائية، نفذت مصالح أمن دائرتي خميس مليانة والعطاف بولاية عين الدفلى، عمليتي شرطة على مستوى قطاع اختصاصها، تم خلالهما استهداف عدة أماكن وبؤر مشبوهة، كللت بعد مراقبة عديد الأشخاص من مختلف الفئات العمرية مع مراقبة وتفتيش المركبات والدراجات النارية بتوقيف ثلاثة أشخاص على مستوى مدينة خميس مليانة، أحدهم شخص أربعيني محل أمر قضائي صادر ضده عن محكمة خميس مليانة لتورطه في قضية إجرامية، فيما تم توقيف آخران في العقد الثاني من العمر لارتكابهما جنح مرورية تتعلق بقيادة الدراجة النارية، حيث جرى إقتيادهم إلى مقر المصلحة لمواصلة الإجراءات القانونية بشأنهم.

جهود مصالح الشرطة التابعة لأمن ولاية عين الدفلى، متواصلة لمحاربة الجريمة بمختلف أشكالها في الوسط الحضري وفقا لمخططات عمل ميدانية ترتكز على عمليات المداهمة الفجائية لأوكار الجريمة والأماكن المشبوهة بقطاع الاختصاص تهدف أساسا إلى بسط الأمن عبر كافة بلديات الولاية الواقعة ضمن نطاق الاختصاص.

تحسبا لحلول فصل الشتاء

والي أم البواقي يأمر بإعداد مخطط استعجالي للحد من مخاطر التقلبات

تحسبا لحلول فصل الشتاء وسقوط الأمطار الموسمية، التي تتزامن مع أواخر شهر أكتوبر، وجه في هذا الصدد والي ولاية أم البواقي، سمير نفلة، تعليمات للمسؤولين المعنيين باتخاذ كافة الإجراءات اللازمة، وإعداد مخطط استعجالي استباقي للتصدي لإخطار الفيضانات الناجمة عن التقلبات الجوية، لاسيما بالبلديات المعرضة لهذه المخاطر، وضرورة تجنيد كل الوسائل المادية والبشرية وتعزيز الإجراءات الفعلية التي تحول دون وقوع كوارث طبيعية على اعتبار أن عدد من بلديات الولاية معرضة بشكل كبير لخطر سيول الفيضانات، وكذا احتوائها على أودية نائمة.

عيسى فراق

هذا وتتواصل بالعديد من بلديات الولاية، عمليات تنظيف الأحياء والشوارع، والعمل بشكل منتظم ويومي على رفع النفايات وتطهير المجاري المائية، وكذا الوديان إلى جانب البالوعات والقضاء على النقاط السوداء، أين تم تسخير كل الإمكانيات البشرية والمادية للمؤسسات العمومية والخاصة، بالإضافة إلى إشراك الجمعيات والكشافة الإسلامية، لإنجاح هذه العملية، الوالي ومن خلال متابعته اليومية للأشغال التي تستهدف التكفل بنظافة الأحياء والطرقات والمسالك العمومية، وكذا المساحات الخضراء وتنقية ألأودية تحسبا للتقلبات الجوية التي يعرف بها فصل الشتاء، خاصة أنها تخلف كل عام خسائر مادية وبشرية، أسدى تعليمات لكافة المسؤولين بضرورة التواجد في الميدان للتعرف على المشاكل الحقيقية للمواطن، ومضاعفة الجهود بشكل متواصل وفعال.

ودعا المواطنين إلى التعاون مع السلطات من خلال المساهمة في نظافة المحيط، كون المخلفات تعد أحد أبرز العوامل التي تضاعف خطر سيول الأودية، التي كانت سببا في إغراق بعض البلديات نتيجة التهاون في متابعة تجسيد المشاريع، ما يؤدي إلى تسجيل خسائر مادية معتبرة فضلا عن الخسائر البشرية.

في اجتماع ترأسه والي سوق أهراس

عرض ومناقشة الدراسة المتعلقة بإنشاء تحصيصات ترقوية

تم بمقر الديوان بالولاية، عقد اجتماع برئاسة السيد لوناس بوزقزة والي ولاية سوق أهراس، بمعية رئيس المجلس الشعبي الولائي والأمين العام للولاية وبحضور رئيس دائرة سوق أهراس بالنيابة ورئيس بلدية سوق أهراس، بالإضافة إلى المدراء التنفيذيين المعنيين، حيث تمحور موضوع الاجتماع حول عرض ومناقشة الدراسة المتعلقة بإنشاء تجزئة، تحصيصات ترقوية خاصة جديدة بإقليم بلدية سوق أهراس لصاحبها المرقي العقاري «ورثة رحمون علي».

حيث بعد عرض الدراسة والتأكد من توفر جميع الشروط اللازمة من جميع الجوانب لإنشاء التحصيص المذكور وفق المعايير التقنية والتنظيمية لاسيما ما تعلق بالالتزام بالربط بمختلف الشبكات على غرار الماء الشروب، الكهرباء، الغاز، التطهير، إلخ، فضلا عن إنهاء جميع أشغال التهيئة وذلك على عاتق المرقي العقاري، حيث تم إعطاء الموافقة المبدئية على إنشاء التحصيص المذكور.

وقد أشار الوالي بمناسبة الاجتماع،

أن المجال مفتوح للخواص الراغبين في إنشاء تحصيصات ترقوية خاصة شريطة مراعاة أدوات التعمير والشروط التقنية المطلوبة والالتزام بإتمام جميع أشغال التهيئة والربط بالشبكات، بما يسمح بخلق أحياء جديدة تتوافق مع النسق والانسجام العمراني، والحيلولة دون انتشار المظاهر السلبية التي من شأنها تشويه النسق العمراني لمدننا وأحيائنا، بما يضمن إطار معيشي مريح للمواطنين القاطنين بها.

لعريبي لزهر

زيغود يوسف بقسنطينة

إصابة أربعيني بجروح في انحراف وانقلاب شاحنة محملة بالحصى

تعرض الأسبوع الماضي أربعيني لجروح مختلفة وخطيرة إثر انحراف وانقلاب شاحنة محملة بالحصى كان يقودها على مستوى بلدية زيغود يوسف بقسنطينة.

وتدخلت إسعافات الحماية المدنية لوحدتي كل من زيغود يوسف وديدوش مراد الأسبوع الماضي بالمكان المسمى عين دقلة الطريق الوطني رقم 3 ببلدية زيغود يوسف، وذلك لأجل انحراف وانقلاب شاحنة محملة بالحصى، حيث قامت مصالح الحماية المدنية بإخراج رجل منها يبلغ من العمر 45 سنة والذي كان يعاني من إصابات مختلفة، إذ تم إسعافه من طرف رجال الحماية المدنية بعين المكان ونقله إلى مستشفى زيغود يوسف لتلقي العلاج اللازم.

و. زاوي

متليلي في غرداية

استرجاع دراجة نارية محل سرقة مع توقيف شخص

استمراراً للإجراءات الميدانية التي اعتمدتها مصالح الشرطة بغرداية لتضييق الخناق على سارقي الدراجات النارية، والتي شهدت انخفاض محسوس مؤخراً، تمكنت مصالح أمن دائرة متليلي هذا الأسبوع من استرجاع دراجة نارية كانت محل سرقة على مستوى مدينة غرداية، مع توقيف شخص (23 سنة) قدم أمام الجهات القضائية.

تفاصيل العملية

تعود إلى شهر جوان من السنة الجارية، أين سجلت مصالح الشرطة بغرداية عملية سرقة

دراجة نارية وسط المدينة، على الفور باشرت عناصر الضبطية القضائية بالأمن الحضري الأول بحي شعبة النيشان تحرياتها في الموضوع، بما فيها نشر الأبحاث وهذا بالتنسيق مع مختلف مصالح الشرطة بغرداية.

التحريات الحثيثة

مكنت بتاريخ 09 أكتوبر الجاري من ضبط وتوقيف الدراجة النارية من قبل مصالح أمن دائرة متليلي، أين كان على متنها شخص في وضعية مشبوهة، بالتنسيق مع الأمن الحضري الأول بغرداية، تبين أنها نفس الدراجة النارية المسروقة.

عناصر الضبطية القضائية بالأمن الحضري الأول قامت بإسترجاع الدراجة وتسليمها إلى صاحبها، مع إعداد ملف جزائي للمشتبه فيه و تقديمه أمام الجهات القضائية، التي خصته بحكم سنة (01) حبس نافذة مع الإيداع.

ق. م

ميلة

حجز 4 أسلحة من الصنف السابع

تمكن أفراد الفرقة الإقليمية للدرك الوطني بميلة من توقيف 04 أشخاص تتراوح أعمارهم بين 29 و42 سنة في قضية حيازة أسلحة من الصنف السابع بدون رخصة.

العملية تمت أثناء قيام أفراد الفرقة الإقليمية للدرك الوطني بميلة بخدمة شرطة المرور على مستوى الطريق الإجتنابي الرابط بين بلديتي سيدي خليفة وميلة، أين تم توقيف سيارة سياحية قادمة من اتجاه بلدية سيدي خليفة على متنها 04 أشخاص، بعد مراقبة وتفتيش المركبة تم العثور على 04 أسلحة تقليدية الصنع، 86 غرام من البارود الأسود، 10 كبسولات، 03 معمرات للبارود (قضيب حديدي)، على إثرها تم إقتياد المعنيين إلى مقر الفرقة لمواصلة التحقيق معهم.

بعد استكمال التحقيق تم تقديم الموقوفين أمام السيد وكيل الجمهورية لدى محكمة ميلة.

ق. م

غرداية

الإطاحة بالسارق من داخل المركبات واسترجاع مسروقات

في إطار جهود مصالح الشرطة بغرداية لتأمين المواطنين والممتلكات واستمراراً لقضايا عولجت خلال الفترة الأخيرة متعلقة بجرائم السرقة بمختلف أوصافها، تمكنت عناصر الأمن الحضري الثالث بحي بوهراوة من الإطاحة بشخص في قضية السرقة من داخل مركبة، مع استرجاع المسروقات وتقديم المشتبه فيه أمام الجهات القضائية.

تفاصيل القضية تعود إلى الأسبوع الفارط، أين سجلت ذات المصالح سرقة من داخل مركبة سياحية، استهدفت هاتف نقال ومبلغ مالي يقدر بـ 25 مليون سنتيم وهذا على مستوى حي بوهراوة، أين باشرت على الفور قوات الشرطة تحرياتها مع فتح تحقيق معمق في القضية.

الاستعانة بالإمكانيات التقنية لعناصر الشرطة العلمية، مكنت من التوصل إلى هوية المشتبه فيه (21 سنة)، الذي تم توقيفه لاحقاً، التنسيق مع النيابة المحلية بما فيها استصدار إذن بتفتيش إحدى المساكن، خلص إلى التوصل للممتلكات المسروقة، حيث تم استرجاع الهاتف النقال، مع قرابة 14 مليون سنتيم من المبلغ المسروق.

عناصر الضبطية القضائية بالأمن الحضري الثالث، بعد الاستيفاء من كافة الإجراءات القانونية اللازمة، أعدت ملف جزائي ضد الموقوف مع تقديمه أمام الجهات القضائية عن تهمة السرقة بالكسر من داخل مركبة مع العود، أين صدر في حقه حكم سنة (01) حبس نافذة وغرامة مالية مع الإيداع بالمؤسسة العقابية.

حمام ريغة بعين الدفلى

توقيف شخص محل شكاوى عديدة من طرف ضحاياه

تمكنت فرقة الشرطة القضائية لأمن دائرة حمام ريغة بولاية عين الدفلى، من توقيف شخص مقيم بذات المدينة من معتادي الإجرام عمره 26 سنة لتورطه في عدة قضايا إجرامية.

المعني كان محل شكاوى عديدة من طرف ضحاياه أودعت خلال شهري سبتمبر وأكتوبر من السنة الجارية تتعلق بالسرقات وإنتهاك حرمة المساكن ومحاولة الفعل المخل بالحياء، تم توقيفه يوم 10 أكتوبر الجاري على مستوى إحدى أحياء مدينة حمام ريغة بعد عمليات متابعة و ترصد لتحركاته، حيث جرى إخضاعه للإجراءات القانونية اللازمة.

المشتبه فيه تم تقديمه أمام الجهات القضائية المختصة لدى محكمة مليانة بموجب ملفات قضائية تتعلق بالأفعال المجرمة المتابع لأجلها من أجل النظر فيها.

الجمهوريـة الجزائريـة الديمقراطية الشعبية
وزارة الصحة
مديرية الصحة لولايـة باتنـة
المؤسسة العمومية الإستشفائية عين التوتة
رقم التعريف الاحصائي : 000705455083826

إعــلان عــن إلغاء المنــح المؤقــت للحصة رقم 03:خضر و فواكه

لطلب العرض المفتوح مع اشتراط قدرات دنيا رقم: 01/ 2022 المتعلق بـ: التموين بالمواد الغذائية خلال سنة 2022

طبقا لأحكام المواد 65 و 82 من المرسوم الرئاسي رقم 247/15 المؤرخ في 2015/09/16 المتعلق بتنظيم الصفقات العمومية و تفويضات المرفق العام، إن مدير المؤسسة العمومية الاستشفائية عين التوتة يعلم العارضين المعنيين بان لجنة فتح الأظرفة وتقييم العروض أعلنت عن إلغاء المنح المؤقت للحصة رقم 03: خضر و فواكه لطلب العرض المفتوح مع اشتراط قدرات دنيا رقم: 01/ 2022 المتعلق بـ:التموين بالمواد الغذائية خلال سنة 2022.

رقم	الحصة	المؤسسة	المبلغ الإجمالي الأدنى بكل الرسوم بعد المراجعة والتصحيح	المبلغ الإجمالي الأقصى بكل الرسوم بعد المراجعة والتصحيح	ملاحظة
3	الخضر والفواكه	العلي عمار-تجارة بالجملة للمنتجات المرتبطة بتغذية الانسان-عين التوتة ر.ت.ج: 00431 36 : 977 0541	MIN : 3 950 811.50	MAX : 4 282 881.00	

عين التوتة في.....
المديـــــــر

ANEP 2225004950 - ER- RAYA:16-10-2022

الجمهوريـــة الجزائريـة الديمقراطيـة الشعبيـة
وزارة الصحـــة و السكـان و إصـلاح المستشـفيات
مديرية الصحة و السكان لولايـة ميلة

إعلان عن عدم جـــدوى

تطبيقا لأحكام المادة 40 من المرسوم الرئاسي رقم 247/15 المؤرخ في 16 سبتمبر 2015 المتضمن تنظيم الصفقات العمومية و تفويضات المرفق العام.

فان مديرية الصحة و السكان لولاية ميلة تعلن بان طلب عروض مفتوح مع اشتراط قدرات دنيا قصد اقتناء تجهيزات لفائدة مركز مكافحة الإدمان بوادي العثمانية

حصة رقم 01: اجهزة المكاتب حصة رقم 03 : مولد كهربائي + محول كهربائي

حصة رقم 04 : أجهزة التكييف حصة : لوازم الإعلام الألي

المعلن عنها في الجرائد الوطنية : بتاريخ 12 جوان 2019 الراية و لكوريي دالجري

غيـــر مجديـــة.

ANEP 2225004982 - ER- RAYA:16-10-2022

إتصـــــالات الجزائر شركة ذات أسهم
المـديريـة العمليـة للإتصالات عين الدفلى
: 000216290656936 الرقم الجبائي

إعلان عن إعادة مناقصة مفتوحة مع اشتراط الحد الأدنى من القدرات
رقم : 06/ 2022

تعلن المديرية العملياتية للإتصالات بعين الدفلى عن مناقصة مفتوحة مع اشتراط الحد الأدنى من القدرات في اطار أشغال تهيئة المراكز الهاتفية عبر تراب و لاية عين الدفلى

رقم الحصة	التعيين
1	تهيئة المركب الهاتفي مليانة مع تركيب التدفئة المركزية
2	تهيئة المركب الهاتفي عين الدفلى مع تركيب التدفئة المركزية
3	تهيئة المخزن الولائي بعين الدفلى مع تركيب التدفئة المركزية

هذه المناقصة مخصصة للأشخاص الطبيعيين و / أو المعنويين المترشحين بمفردهم أو في إطار تجمع مؤسسات مؤقت، المؤهلين في مجال البناء ذو مؤهلات تقنية ومادية لإنجاز المشاريع، الحائزة على شهادة التأهيل والتصنيف الدرجة رقم 02 فأكثر في الحصة رقم 03 المتعلقة بتهيئة المخزن الولائي بعين الدفلى مع تركيب التدفئة المركزية والدرجة 01 فأكثر في باقي الحصص 01 و 02 .

المؤسسات المؤهلة و المهتمة بهذا الإعلان، يمكنها سحب دفتر الشروط على مستوى مقر المديرية العملياتية للأتصالات مصلحة المشتريات مقابل دفع ألفي 2000 دج غير قابل للتعويض لدى الحساب البنكي حساب BNA وكالة 268 عين الدفلى رقم : 00100268030000027581

يجب أن تحتوي العروض على :

1 - الملف الإداري: ظرف مغلق، لا يحمل سوى عبارة « الملف الإداري»
2 - العرض التقني: ظرف مغلق، لا يحمل سوى عبارة « العرض التقني»
3 - العرض المالي: ظرف مغلق، لا يحمل سوى عبارة « العرض المالي»

ترفق العروض بالوثائق المطلوبة طبقا لدفتر الشروط وتوضع داخل ظرف مجهول لا يحمل سوى عبارة:
مناقصة مفتوحة مع اشتراط الحد الأدنى من القدرات رقم : 06/ 2022
المديرية العمليـاتية لإتصالات الجزائر عين الدفلى شارع الأمير عبد القادر
« أشغال تهيئة المراكز الهاتفية عبر تراب و لاية عين الدفلى »

« عرض لا يفتح إلا من طرف لجنة فتح الأظرفة وتقييم العروض»

يوافق آخر يوم لإيداع العروض اليوم الأخير لتحضير العروض أي في اليوم (15) الخامس عشر ابتداء من أول صدور هذا الإعلان في الجريدة من الساعة 8 00 س إلى الساعة 14 00 س على مستوى مصلحة المشتريات بالمديرية العملياتية لإتصالات شارع الأمير عبد القادر عين الدفلى.
فتح الأظرفة يكون في نفس اليوم المحدد كآخر أجل لوضع العروض على الساعة 14 و 00 دقيقة في جلسة مفتوحة بمقر المديرية العملياتية لإتصالات الجزائر عين الدفلى.
يبقى المتعهدون ملتزمين بعروضهم لمدة 180 يوما بداية من تاريخ فتح الأظرفة.
إذا تزامن تاريخ إيداع العروض مع يوم عطلة أو يوم راحة قانونية يتم فتح الأظرفة في يوم العمل الموالي في نفس الأوقات المحددة.

اتصالات الجزائر م.ع/ش.ذ.أس . ت 02 ب 18083
رأس المال الأجتماعي : 115000000000.00 دج
المقر الاجتماعي : الطريق الوطني رقم 05، الديار الخمس، المحمدية – 16200 – الجزائر
ر.ت.ج : 337 808 001 216 000

www.algerietelecom.dz
البريد الإلكتروني : contact@at.dz
الهاتف : 38 82 38 (021) 213+

ANEP 2216019952 - ER- RAYA:16-10-2022

مكتب التوثيق سكيكدة 32 نهج عبد الله بن غرس الله للأستاذ / بومسعد محمد

رمز 2935

إيجار للتسيير الحر

تبعا لعقد محرر بمكتبنا بتاريخ 10/ 10/ 2022 ومسجل ،أجرت،
السيدة/مساعدية أشواق بنت محمد الساكنة بسكيكدة حي عيسى بوكرمة عمارة ب 8 رقم 07، على سبيل التسيير الحر
إلى السيد /بوعطرة زوبير بن عبد الله الساكن بالحدائق حي الطاهر زروق – سكيكدة،
محل تجاري (قاعدة تجارية) مستغل في نشاط :
إستيداع التبريد رمز النشاط (604603)،
بمحل كائن بوسط بلدية حمادي كرومة، دائرة و ولاية سكيكدة، مقيد بالمركز الوطني للسجل التجاري بسكيكدة تحت رقم 04.أ.0731288 – 00/ 21 (معدل)،
وذلك لمدة سنة (01) كاملة تبدأ من 10/10/ 2022 ،
مقابل أجرة شهرية قدرها 10.000 دج.
للإعلان الموثق

- ER- RAYA:16-10-2022

الجمهورية الجزائرية الديمقراطية الشعبية
ولاية: سكيكدة
دائرة:تمالوس
بلدية:تمالوس
رقم: 2823/ 2022

إعلان بإعداد شهادة الحيازة

إن رئيس المجلس الشعبي البلدي لبلدية تمالوس
طبقا للقانون رقم:90/25 المؤرخ في: 18/ 11/ 1990 المتضمن التوجيه العقاري .
بعد الإطلاع على ملف طلب شهادة الحيازة للسيد:
الإسم: حكيم اللقب: بورقوق
إبن(ة): بلقاسم إبن(ة): علي موسى زكية
المولود في: 30/ 01/ 1976 بـــ: تمالوس.
بخصوص القطعة الأرضية المسماة: طبة لعوارط- دوار العتبة-.
والكائنة ببلدية تمالوس مساحته: 143.00 م.
يحدها من:
الشمال: ملكية بوشريحة هلال.
الجنوب: ملكية كرور يوسف.
الشرق: ملكية تيبي رضوان .
الغرب: طريق.
يعلن إلى كافة المواطنين من لديهم حقوق على العقار المشار إليه أعلاه أن يقدموا اعتراضاتهم و ملاحظاتهم كتابيا إلى السيد : رئيس المجلس الشعبي البلدي لبلدية تمالوس خلال شهرين اعتبارا من تاريخ نشر هذا الإعلان.
لمزيد من المعلومات اتصلوا بمقر البلدية.

- ER- RAYA:16-10-2022

المكتب العمومي للتوثيق بسكيكدة للأستاذ /محمد برانية موثق بسكيكدة بحي الممرات 20اوث55قلعة 09رقم01

عقد إيجار محل للتسيير الحر

بموجب عقد توثيقي استلم بمكتبنا في: 18 و19و19/ 09/ 2022 ، اجر السيد / بن رايس رياض بن حسين لفائدة السيد/ غزغوز هشام الطاهر ، على سبيل الإيجار للتسيير الحر محل تجاري (قاعدة تجارية) كائن ببلدية سكيكدة ، دائرة وولاية سكيكدة ، يقع ب 34 نهج بشير بوقدوم سكيكدة، مستغل كمقهى، مستثمر من المؤجر بموجب السجل التجاري تجاري تحت رقم:98و0712858 - 00/ 21 مؤرخ في 31/ 07/ 2019 وتاريخ بداية النشاط يعود إلى 01/ 07/ 1990، لمدة سنتين (أي 24 شهرا)يبدأ سرياتنها من (01/ 10/ 2022 إلى غاية 30/ 09/ 2024م) بأجرة شهرية قدرها (10.000 دج) كما خول ووافق المؤجر للمستأجر بتغيير النشاط التجاري الحالي إلى أي نشاط يرغب به.

الموثق للإعلان

- ER- RAYA:16-10-2022

المكتب العمومي للتوثيق بسكيكدة للأستاذ /محمد برانية موثق بسكيكدة بحي الممرات 20اوث55قلعة 09رقم01

عقد إيجار محل للتسيير الحر

بموجب عقد توثيقي استلم بمكتبنا في:04/ 10/ 2022 ، اجر السيد / مرجية يوسف دراجي بن حسين لفائدة ابنه السيد/ مرجية هاني بن يوسف أجر على وجه التصرف للتسيير الحر محل تجاري (قاعدة تجارية) كائن حي الاخزة ساكر بلدية ودائرة وولاية سكيكدة ، معد في تجارة بالتجزئة للتغدية العامة (بقالة) رمز النشاط (501111) حسب مستخرج من السجل التجاري معدل شخص طبيعي تاريخ بداية النشاط: 10/ 02/ 1993 رقم التسجيل (98ا 0714943 - 00/ 21) تاريخ التسجيل في السجل التجاري (06/ 09/ 2016) لمدة عشرة سنوات(10 سنوات) كاملة (أي 120شهرا) تبدأ من اليوم الرابع من شهر نوفمبر الفين واثنان وعشرين ميلادية وتنتهي في اليوم الثالث من شهر اكتوبر الفين واثنان وثلاثين ميلادية(04/ 10/ 2022 الى 03/10/2032) باجرة شهرية قدرها: الفين دينار جزائري (2000دج).

الموثق للإعلان

- ER- RAYA:16-10-2022

الاقتصاد الأميركي

سيفـــــــــقد عشرات الآلاف من الوظائف شهرياً

حذّر «بنك أوف أميركا» من أنّ معركة بنك الاحتياطي الفيدرالي لسحق التضخم ستجعل الاقتصاد الأميركي يفقد عشرات الآلاف من الوظائف شهريا، بدءا من أوائل العام المقبل.

وبحسب التقرير الذي نشرته شبكة «سي أن أن» الأميركية، فإنه من المتوقع أن تنخفض وتيرة نمو الوظائف إلى النصف تقريبا خلال الربع الأخير من هذا العام، بناءً على ما صرّح به البنك للعملاء قبل أيام.

ويرفع البنك المركزي الأميركي أسعار الفائدة بأسرع وتيرة في 4 عقود على الأقل، في محاولة لتهدئة التضخم.

وأوضح مسؤولو الاحتياطي الفيدرالي أنّهم ليسوا في عجلة من أمرهم للخروج من أزمة التضخم، بهدف إنقاذ الاقتصاد من التباطؤ أو حتى من الركود.

من جهته، قال رئيس قسم الاقتصاد الأميركي في البنك، مايكل جابن، في مقابلة هاتفية مع شبكة «سي أن أن» الأميركية، إنه «من المتوقع حدوث هبوط أصعب وليس هبوطا أكتر ليونة»، مضيفا «نتطلع إلى ركود يبدأ في النصف الأول من العام المقبل».

كذلك، أوضح تقرير نشرته «سي أن أن» أنّه «على الرغم من أن سوق الوظائف ظل قويا بشكل مفاجئ في أيلول/سبتمبر، فإن الاحتياطي الفيدرالي يعمل بجد لتغيير ذلك من خلال رفع أسعار الفائدة بقوة لتخفيف الطلب على كل شيء من السيارات والمنازل إلى الأجهزة».

وأظهر تقرير الوظائف يوم الجمعة الماضي أنه على الرغم من تباطؤ سوق العمل، انخفض معدل البطالة إلى 3.5%، وهو أدنى مستوى له منذ عام 1969. لكن جابن يتوقع أن يرتفع معدل البطالة إلى حوالي 5% أو 5.5% خلال العام المقبل. وبالتوازي، يتوقع بنك الاحتياطي الفيدرالي أن يصل معدل البطالة إلى 4.4% العام المقبل.

ويراقب الاحتياطي الفيدرالي، عن كثب، تطوّرات سوق الوظائف بحثا عن مؤشرات تحسّن، في إطار سعيه لتعزيز كشفت وكالة «بلومبرغ»، عن بوادر حدوث ركود اقتصادي كبير في الولايات المتحدة الأميركية، وأشارت إلى أن عدداً من المؤشرات التي تدل على اقترابه قد بدأت.

وقالت الوكالة إنّ مؤشر أرباح الأسهم الأميركي يتحرك على نحو مشابه لما كان عليه الحال في الفترة التي سبقت فترات الركود السابقة، وذلك بالتوازي مع مؤشرات رئيسة متعددة تظهر أن الولايات المتحدة في طريقها إلى الركود الاقتصادي.

صندوق النقد الدولي

توقع انخفاض ديون روسيا وارتفاع إيراداتها

أفاد تقرير مرصد المالية العامة لصندوق النقد الدولي أنّ الدين الحكومي لموسكو سيرتفع إلى 16.9% في العام المقبل، قبل أن يبدأ مسارا ممتدا من الانخفاض الملحوظ.

ويتوقع صندوق النقد بأن تنخفض ديون روسيا في السنوات اللاحقة، وفقا للرسم البياني الوارد في التقرير. ومن المتوقع، أن ينخفض الدين من الناتج المحلي الإجمالي في عام 2024 إلى 16.4% وفي عام 2025 إلى 15.3%.

وسيستمر هذا الاتجاه التنازلي في عامي 2026 و2027، حسب صندوق النقد الذي يتوقع أن تصل ديون روسيا إلى 13.9% و12.5% من الناتج المحلي الإجمالي على التوالي.

إلى جانب ذلك، يحتمل صندوق النقد أن تزيد إيرادات الحكومة الروسية العام المقبل إلى 33.6% من الناتج المحلي الإجمالي من 33.2% في عام 2022.

وأضاف التقرير أنّه من المتوقع أن تنمو عائدات روسيا بنسبة تصل إلى 35.4% من الناتج المحلي الإجمالي في عام 2027.

علاوة على ذلك، قال صندوق النقد الدولي إنه «يتوقع انخفاض نفقات روسيا من 35.5% هذا العام إلى 35.3% من الناتج المحلي الإجمالي في عام 2027».

بالمقابل أعلن صندوق النقد الدولي في بيان الجمعة أنه سيصرف مساعدة طارئة لأوكرانيا بقيمة 1.3 مليار دولار من خلال أداة المساعدة الجديدة لمواجهة الصدمات الغذائية.

وأوضحت المؤسسة أنّ حزمة المساعدة الجديدة تهدف إلى «دعم أوكرانيا في مواجهة احتياجاتها الملحة من حيث ميزان المدفوعات»، ولكن أيضا «لتحفيز تقديم دعم مالي مُستقبَلا من الجهات المانحة والدائنة لأوكرانيا».

وقدر الصندوق في بيانه أن «نطاق وشدة الحرب التي تشنها روسيا ضد أوكرانيا منذ أكتر من 7 أشهر تسببا في معاناة إنسانية كبيرة وأثرا بشدة على الاقتصاد الأوكراني»، وتوقع «أن ينخفض الناتج المحلي الإجمالي بنسبة 35% في عام 2022 مقارنة بعام 2021 واحتياجات التمويل تظل كبيرة للغاية».

وكان الرئيس الأوكراني فولوديمير زيلينسكي أعلن عن مساعدة صندوق النقد الدولي في وقت سابق الجمعة عبر تويتر، قائلا إن «التمويلات ستصل إلى أوكرانيا اعتبارا من اليوم».

في خطوة ستهز الصناعة العالمية..

واشنطن تدرس حظر الألمنيوم الروسي

أفادت وكالة «بلومبيرغ» أن إدارة الرئيس الأميركي، جو بايدن، تدرس فرض حظر كامل على استيراد الألمنيوم الروسي كرد على العملية العسكرية الروسية في أوكرانيا.

وأشارت الوكالة إلى أن «الإدارة الأميركية تدرس 3 سيناريوهات محتملة، وهي حظر كامل، أو زيادة في الرسوم الجمركية إلى مستوى يؤدي إلى الحظر، أو فرض عقوبات على شركة روسال الروسية العالمية التي تنتج المعادن».

وأضافت: «ستكون لهذه الخطوة آثار بعيدة المدى في سوق الألمنيوم العالمي، ما قد يجبر مستهلكين في الولايات المتحدة وأماكن أخرى إلى البحث لإيجاد بديل لهذا المعدن».

وتابعت أنّ «مناقشات الرئاسة الأميركية بشأن الحظر مستمرة منذ أسابيع»، إذ قال مسؤول في البيت الأبيض رداً على التقرير «ندرس دائماً كل الخيارات، ليس هناك تحرك في هذا الشأن حتى الآن».

وفي وقت سابق، أكدت وكالة «بلومبيرغ» أنّ «العقوبات المحتملة على صناعة التعدين الروسية من قبل بورصة لندن للمعادن، ستهز الصناعة العالمية»، وستكون لها آثار بعيدة المدى في تسعير المعادن وتداولها عالمياً.

يذكر أنّ روسيا تمتلك نحو 9% من جميع احتياطيات النيكل، و5% من الألمنيوم، و4% من النحاس المستكشفة عالمياً.

وذكرت وكالة «رويترز» أنّ «واردات الولايات المتحدة والاتحاد الأوروبي من الألمنيوم والنيكل الروسيين زادت بنسبة 70%، وبلغت 1.98 مليار دولار في الفترة من آذار/مارس إلى حزيران/يونيو، على الرغم من الجهود الجماعية التي يعلن عنها الغرب لحظر الإيرادات الأجنبية لروسيا.

بالمقابل أكّد الناطق باسم الكرملين، دميتري بيسكوف، أنّ الولايات المتحدة بدأت تفقد السيطرة على أعصابها بسبب إعلان مجموعة "أوبك+"، الأربعاء الماضي، خفض إنتاج النفط بمقدار مليوني برميل يومياً.

موسكو:

تركيا قد تصبح مركزاً لتصدير الطاقة الروسية إلى أوروبا

أعلن نائب رئيس الوزراء الروسي، ألكسندر نوفاك أنّه من الممكن أن تصبح تركيا مركزا لتصدير مصادر الطاقة الروسية، بما في ذلك إلى أوروبا، مشيرا إلى أن إمكانيات نقل الغاز عبرها واعدة للغاية.

وعلى هامش أسبوع الطاقة الروسي، أكّد نوفاك أنّه "أمر واعد للغاية نظرا لعدم وجود دول أخرى، فمن الممكن العمل مباشرة مع تركيا بشأن توريد مصادر الطاقة. ويمكن أن تكون تركيا مركزا، بما في ذلك لتصدير مصادر الطاقة إلى أوروبا".

وبيّن نوفاك أنّ الشركاء الأتراك أعلنوا أنهم سيدرسون هذا المقترح من الجانب الروسي.

كما أجاب نوفاك على سؤال عما إذا كان يجري النظر في إنشاء خطوط إضافية لخط أنابيب "التيار التركي" كجزء من تنفيذ هذا المقترح، بالقول: "هذا أحد الخيارات التي يمكن دراستها. كفكرة، سيجري العمل عليها".

كلام نوفاك جاء تعليقا على الفكرة التي أعلن عنها الرئيس الروسي فلاديمير بوتين، إذ أكد اليوم، أنّ موسكو يمكن أن تضخ كميات الغاز التي خسرتها أوروبا من جراء تضرر «السيل الشمالي» عبر تركيا من خلال إنشاء «مركز غاز».

بدوره، علق وزير الطاقة والموارد الطبيعية التركي، فاتح دونماز، على مقترح بوتين، قائلا: «هذه أول مرة نسمع فيها بهذا المقترح. المقترح يحتاج إلى الكثير من الدراسة والبحث والتأني لمعرفة آلية تطبيقه وإمكانية ذلك».

وفي 26 أيلول/سبتمبر، وقعت هجمات متزامنة على خطي أنابيب تصدير الغاز الروسي إلى أوروبا «التيار الشمالي 1» و«التيار الشمالي 2». وذكرت شركة «نورد ستريم إيه جي»، المشغلة لنظام خطوط الغاز من روسيا إلى ألمانيا عبر البلطيق، أن حالة الطوارئ على خطوط أنابيب الغاز، غير مسبوقة، ومن المستحيل تقدير مدة الإصلاح.

وفتحت أجهزة الأمن الروسية تحقيقاً في «عمل إرهابي دولي»، بعد تسرّب الغاز من الأنابيب. فيما أعلنت المتحدثة الرسمية باسم وزارة الخارجية الروسية، ماريا زاخاروفا، أنّ حادثة التسرّب في خطوط أنابيب «نورد ستريم 1 و2» وقعت في المنطقة التي تسيطر عليها الاستخبارات الأميركية.

الاتحاد الأوروبي

خفّـــــــض استهلاك الغـــــاز بـــــنسبة 10%

أعلنت المفوضة الأوروبية لشؤون الطاقة، كادري سيمسون، أنّ الاتحاد خفّض استهلاك الغاز بنسبة 10% عقب الإجراءات التي اتخذتها الدول الأعضاء في الاتحاد في هذا الاتجاه.

وقالت سيمسون في مؤتمر صحفي عقد في براغ، إنّ «الدول الأعضاء اتخذت إجراءات منذ نهاية تموز/يوليو، عندما اتفقنا على أنه يجب السماح لها بتنفيذ مخططات طوعية. ووفقاً لأحدث البيانات، فقد حققنا انخفاضاً بنسبة 10% في استهلاك «الوقود الأزرق».

وكان الرئيس الروسي، فلاديمير بوتين، قد أكد في كلمته التي ألقاها في الجلسة العامة للمنتدى الدولي لأسبوع الطاقة الروسي، أنّ روسيا ستحافظ على إنتاج النفط عند المستوى الحالي حتى عام 2025، مشيراً إلى أنّ سياسة وضع سقف لأسعار النفط التي تحاول دول الغرب انتهاجها، قد تكون حافزاً لوضع سقف لسلع الصناعات الأخرى.

وأضاف بوتين مخاطباً الغرب: «أريد أن أذكركم بمن جاء بعد ذلك لمساعدة أوروبا وأرسل توريدات وإمدادات إضافية من الغاز إلى السوق الأوروبية. إنها روسيا».

وتابع: «مع ذلك، فإن قادة هذه الدول يفضلون عدم تذكر ذلك، بل على العكس، هناك من يلومنا بشأن المصداقية. نحن نرفض التسليم! نحن على استعداد لتصدير وتوريد الحجم بالكامل بموجب العقود، ونقوم بتوريد الحجم بالكامل بموجب هذه العقود».

وبيّن بوتين أنّ «من يسعى لقطع العلاقات بين روسيا والاتحاد الأوروبي، هو من يقف خلف الأعمال الإرهابية التي طالت خطوط أنابيب التيار الشمالي».

وسبق أن توصل وزراء الطاقة في الاتحاد الأوروبي إلى اتفاق للحد من استهلاكهم للغاز الطبيعي لتجنب انهيار الطاقة.

وزاد تسرب الغاز من 4 مواقع في خطي أنابيب نورد ستريم 1 ونورد ستريم 2، في بحر البلطيق والتي عدّها الاتحاد الأوروبي أعمال «تخريب»، الضغط على التكتل الأوروبي الذي يعاني بالأساس من الارتفاع الحاد في الأسعار بعد العملية العسكرية الروسية في أوكرانيا.

أشارت إدارة معلومات الطاقة الأميركية في تقرير شهري إلى أنّ إنتاج واستهلاك الغاز الطبيعي في الولايات المتحدة سيزيدان في 2022 بينما ينمو الاقتصاد.

وتوقعت الوكالة الحكومية أنّ إنتاج الغاز الجاف سيرتفع إلى 96.71 مليار قدم مكعبة يومياً في 2022 وإلى 101.71 مليار قدم مكعبة يومياً في 2023 من مستوىً قياسي بلغ 93.55 مليار قدم مكعبة يومياً في 2021.

الرائد
ER-RAYA
الرياضية
الأحد 16 أكتوبر 2022م الموافق لـ 20 ربيع الأول 1444هـ

أخبار الرياضة الجزائرية المحلية والمحترفة

شباب بلوزداد يفوز و يتأهل لدور المجموعات

الرابطة الأولى/الجولة الثامنة :

شلغوم العيد بدون تجسيد ولا تجديد ،اتحاد بسكرة يستعيد توازنه بفوززهيد وخنشلة يحافظ على التقاليد في كل المواعيد

البطولة الإفريقية لبناء الأجسام:

انطلاق المنافسات بمدينة قسنطينة بمشاركة 150 رياضيا من 7 دول

دخل الجزائري يوسف بلايلي في سباق مع الزمن، من أجل التعاقد مع ناد جديد، تمهيدا للعودة إلى الملاعب خلال الفترة المقبلة.

الرابطة الثانية: مجموعة وسط-شرق

الصاعدان الجديدان يلتحقان ويتصدران بانتصاران ،الموك والكاب يخيبان ويفقدان الرهان

	الفريق	لعب	النقاط	الفرق
1	وفاق سور الغزلان	9	8	+3
2	جمعية الغزوات	9	8	+3
3	اتحاد المسيلة	9	8	+2
4	اتحاد بجاية	9	7	+1
5	شباب باتنة	9	6	+3
6	شبيبة برج منايل	9	6	+2
7	مولودية الجلفة	9	6	+1
8	اتحاد العاصمة	9	5	+3
9	نادي بلقايد	9	5	0
10	مولودية تسالة	9	4	+2

الرابطة الثانية مجموعة وسط-غرب

مستغانم و المشرية يبلغان الصدارة والقبة وحسين داي والمدية يتجرعان المرارة

الدور التمهيدي الثاني

تحديد تاريخ 18 أكتوبر لسحب القرعة بالقاهرة الخاصة بكاس الكونفدرالية

بلايلي المنتقل حديثا إلى أجاكسيو :

تلقيت عروضا من الخليج . . . لكنني فضلت اجاكسيو وهذه اسباب مغادرتي لبريست

تحدث لاعب الخضر، يوسف بلايلي، المنتقل حديثا إلى نادي أجاكسيو الفرنسي، في تصريحات لقناة كانال + الفرنسية، عن العروض الضخمة التي تلقاها من الخليج بعد فسخ عقده مع بريست.

وقال يوسف بلايلي في تصريحاته: "تلقيت عروضا ضخمة من قطر و السعودية، و لكنني فضلت المواصلة في أوروبا، و تقديم مستويات كبيرة في الدوري الفرنسي".

و أضاف بلايلي في تصريحاته: " فضلت المواصلة في أوروبا لأنني أحب المراوغات و الجسور الصغيرة، و أحب تقديم التمريرات المباشرة و تسجيل الأهداف، و هذا ما أبحث عنه في الدوري الفرنسي".

جدير بالذكر أن عديد التقارير الإخبارية ربطت إنتقال بلايلي إلى الدوري المصري و الدوري القطري و السعودي، قبل إنضمامه رسميا إلى نادي أجاكسيو الفرنسي.

و قال يوسف بلايلي في تصريحاته: "عدم تواجد عائلتي بجانبي في بريست هو السبب وراء فسخ عقدي مع النادي".

و عن شعوره بعد إنتقاله إلى نادي أجاكسيو، قال بلايلي: " الآن أنا في حالة معنوية رائعة و سأقدم كل ما أملك مع نادي أجاكسيو، و أشكر النادي على جلب عائلتي إلى هنا".

وأوضح يوسف بلايلي، لاعب نادي أجاكسيو الفرنسي، في تصريحات لقناة كانال+، حول إمكانية مشاركته مع ناديه الجديد، اليوم الأحد، في الدوري الفرنسي الليغ 1. و قال يوسف بلايلي في إمكانية مشاركته يوم من عدمها: " أنا جاهز للعب مباراة، و لكن القرار النهائي يعود للمدرب". و عن السبب الحقيقي لمغادرته ناديه السابق بريست الفرنسي. قال يوسف بلايلي في تصريحاته: "عدم تواجد عائلتي بجانبي في بريست هو السبب وراء فسخ عقدي مع النادي". و عن شعوره بعد إنتقاله إلى نادي أجاكسيو، قال بلايلي: " الآن أنا في حالة معنوية رائعة و سأقدم كل ما أملك مع نادي أجاكسيو، و أشكر النادي على جلب عائلتي إلى هنا".

الدور التمهيدي الثاني

تحديد تاريخ 18 أكتوبر لسحب القرعة بالقاهرة الخاصة بكاس الكونفدرالية

ستجرى عملية سحب القرعة الدور التمهيدي الثاني (ملحق) لكأس الكونفدرالية الإفريقية لكرة القدم يوم الثلاثاء 18 أكتوبر بمقر الهيئة الكروية بالقاهرة (مصر) على الساعة 12،00، بتوقيت الجزائر، حسب ما أعلنت عنه الكاف على موقعها الرسمي.

و سيعرف ملحق الدور التمهيدي الثاني لكأس الكونفدرالية، لموسم 2022-2023 المبرمج يوم 2 نوفمبر ذهابا و 9 نوفمبر إيابا، مشاركة الأندية ال 16 المتأهلة في الدور التمهيدي الثاني لكأس الكونفدرالية و التي ستواجه الأندية ال 16 المقصاة في الدور التمهيدي الثاني لمنافسة رابطة الأبطال.

و تشارك الجزائر بكل من شباب بلوزداد و شبيبة القبائل في منافسة رابطة الأبطال، و الكونفدرالية في كاس الكونفدرالية.

إحدى المدن التي ستحتضن الشان

البطولة الإفريقية للمحليين : رئيس الفاف في زيارة عمل الى عنابة

قام رئيس الاتحادية الجزائرية لكرة القدم (فاف)، جهيد زفيزف، بزيارة تفقدية الى مدينة عنابة، إحدى المدن التي ستحتضن مباريات الطبعة السابعة للبطولة الافريقية للاعبين المحليين (شان2022-)، المقررة من 13 يناير الى 4 فبراير 2023 بالجزائر، حسبما اورده يان للهيئة الفدرالية.

والتقى رئيس الفاف، الذي كان برفقة رشيد أوكالي (رئيس اللجنة التنظيمية المحلية)، الدكتور ياسين بن حمزة (نائب رئيس اللجنة التنظيمية المحلية) واسماعيل لوعيل (ممثل الكاف)، بوالي ولاية عنابة، جمال الدين بيريمي، حيث جمعتهم محادثات مطولة حول آخر التحضيرات تحسبا للموعد القاري.

وخلال هذه الزيارة، توجه وفد الفاف الى ملعب 19 ماي 1956، الذي يخضع لأشغال التهيئة، إضافة الى ملعب العقيد شابو، فضلا عن الفنادق التي ستكون محجوزة خلال المنافسة وكذا المؤسسات الصحية (مستشفيات وعيادات) المعنية حسب بيان الفاف.

كما استغل مسؤول الاتحادية الفرصة للاجتماع مع أصحاب المشاريع بحضور والي عنابة، الذي طمأن ممثلي الفاف بتوفير وإعادة تشغيل جميع الوسائل الضرورية ووضعها في متناول من مدينة "بونة"، مع توفير كل المستلزمات لإنجاح الدورة.

من جهته، استغل والي عنابة الفرصة، لاقتراح فكرة تنظيم مباراة للمنتخب الوطني بملعب 19 ماي 1956، علما أن آخر لقاء ل"الخضر" بعنابة يعود الى سنة 2011 امام المغرب (فوز 1-0) خلال التصفيات المؤهلة الى "كان2012-"، حسب نفس المصدر.

البطولة الإفريقية لبناء الأجسام:

انطلاق المنافسات بمدينة قسنطينة بمشاركة 150 رياضيا من 7 دول

انطلقت بقاعة أحمد باي (زينيت) بقسنطينة منافسات البطولة الإفريقية لبناء الأجسام واللياقة البدنية وتحدي اللياقة البدنية "فيتنس تشالنج" بمشاركة 150 متنافسا وفق مقاييس الاتحاد الدولي للعبة.

و على هامش افتتاح المنافسات بحضور والي الولاية عبد الخالق صيودة، أعرب رئيس الاتحادية الجزائرية لبناء الأجسام واللياقة البدنية والحمل بالقوة، كمال نجاح في تصريح للصحافة عن ارتياحه للأجواء التي تجرى فيها المنافسات موجها بالمناسبة شكره لسلطات الولاية التي سخرت كل الظروف لإنجاح هذا الحدث الرياضي الذي يشارك فيه رياضيون يمثلون 7 دول إفريقية هي جزر الرأس الأخضر و نيجيريا و تونس و مصر و ليبيا و المغرب.

و أضاف المتحدث بأن الجزائر ستكون لها مشاركة مميزة في هذه البطولة ممثلة بـ60 رياضيا في الاختصاصات الأربعة المذكورة و 45 رياضيا آخر يمثلون (الفيتنس تشالنج" (فردي و ثنائي و حسب الفرق والمختلط والقولف أعلى مستوى في الاختصاص) أواسط وأكابر) مشيرا إلى أن الجزائر تسعى للاحتفاظ بلقبها الإفريقي.

من جهته، توجه عادل فهيم بصفته رئيس الاتحاد العربي و الإفريقي لهذا التخصص الرياضي و كذا ممثلا لرئيس الاتحاد الدولي بالشكر لوالي الولاية عبد الخالق صيودة مبديا كذلك إعجابه الكبير بقاعة أحمد باي كاشفا بأنه سيتم تنظيم العام المقبل بطولة عالمية لهذا الاختصاص الرياضي بالجزائر.

و تحتضن قاعة أحمد باي اليوم الجمعة منافسات بناء الأجسام والاختصاصات الأربعة التابعة له (بودي بيلدينغ و بودي بيلدينغ كلاسيك و كلاسيك فيزيك و المانس فيزيك).

أما منافسات تحدي اللياقة البدنية "فيتنس تشالنج" الذي دخل مؤخرا رزنامة الاتحاد الدولي للعبة وستنظم أول طبعة له بمناسبة هذه البطولة القارية يوم السبت قاعة برشاش محمد بلقاسم بحي 20 أوت.

الرابطة الثانية مجموعة وسط – غرب

مستغانم والمشرية يبلغان الصدارة والقبة وحسين داي والمدية يتجرعان المرارة

في مجموعة وسط-غرب، ضمن مجموعة وسط-غرب، عقب إجراء الجولة الرابعة لبطولة الرابطة الثانية للهواة لكرة القدم. حافظ ترجي مستغانم و شباب المشرية على كرسي الطليعة مناصفة، و جاء ذلك بفضل تألق "الترجي" المتواصل والذي سيطر على ضيفه مولودية سعيدة بثنائية نظيفة (0-2)، ليبلغ العائد إلى الرابطة الثانية بعد غياب طويل، العلامة الكاملة (4 انتصارات من أربع مقابلات)، ويبقى في صدارة المجموعة الغربية (12 ن) بمعية شباب المشرية. هذا الأخير فاز كذلك بأرضية ميدانه على وداد بوفاريك (0-1)، مبينا على قدرات لا يستهان بها.

بدوره، تفوق فريق شبيبة تيارت على جمعية وهران (0-1)، في لقاء محلي آخر، ليتموقع "التيارتية" عند مركز الوصافة (10 ن).

دوما في غرب البلاد، عاد شباب تموشنت إلى سكة الانتصارات بمناسبة استضافة صفاء خميس مليانة (1-3)، وهو ما سمح لفريق "السياركي" بالارتقاء إلى المرتبة الرابعة (9 ن) وبداية تصحيح وضعيته في سبيل لعب ورقة الصعود التي فلتت منه في الأمتار الأخيرة من السباق الموسم الماضي.

و كانت أثقل نتيجة في هذا الأسبوع لصالح فريق مستقبل وادي سلي الذي أطاح بتشكيلة رائد القبة بخماسية مقابل هدفين (5-2) وصعد رابعا (9 ن) في سلم الترتيب. بالمقابل عجز "القباوية" على تأكيد فوزهم ضد الجار نصر حسين داي (1-2)، في داربي عاصمي مثير. ليعود رفاق المهاجم سيد علي يحي شريف (الصف العاشر، 3 ن) - الذي سجل هدفه الثالث- أدراجهم خائبين إلى الديار.

و بملعب -20أوت1955- بالعناصر (الجزائر العاصمة)، اكتفى نصر حسين داي بنتيجة التعادل السلبي أمام ضيفه أولمبي المدية (0-0)، لتتأكد المرحلة الصعبة التي يمر بها الفريقان النازلان من بطولة المحترف الأول، فكلاهما يتواجد في قاع الترتيب برصيد نقطتين فقط.

النتائج الكاملة

النتائج الكاملة عقب إجراء مباريات الجولة الرابعة لبطولة الرابطة الثانية للهواة لكرة القدم، مجموعة وسط-غرب:

شباب تموشنت - صفاء خميس مليانة 1-3، مستقبل وادي سلي - رائد القبة 2-5، شبيبة تيارت - جمعية وهران 0-1، ترجي مستغانم - مولودية سعيدة 0-2، نصر حسين داي - أولمبي المدية 0-0، شباب المشرية - وداد بوفاريك 0-1 وداد تلمسان - سريع غليزان 0-1، نجم بن عكنون - غالي معسكر 1-3

الرابطة الأولى/الجولة الثامنة :

شلغوم العيد بدون تجسيد ولا تجديد ، اتحاد بسكرة يستعيد

توازنه بفوز زهيد وخنشلة يحافظ على التقاليد في كل المواعيد

تغلب نادي بارادو على هلال شلغوم العيد بنتيجة (1-2)، الشوط الأول (0-1) لحساب الجولة الثامنة لبطولة الرابطة الأولى لكرة القدم، جمع بينهما عشية يوم الجمعة بملعب الدار البيضاء (الجزائر).

و جاءت أهداف المباراة عن طريق بوزيدة (د 16 و 80) للباك و أمير قروي (د 51) للهلال. بعد هذا الفوز، وهو الثاني له هذا الموسم، يتنفس "الباك" الصعداء، ليوقف سلسلة هزائمه و يصعد للمركز العاشر بمجموع 7 نقاط، رفقة اتحاد بسكرة و شبيبة الساورة، بينما تزداد معاناة الهلال الذي يبقى قابعا بالمركز الثامن عشر و الأخير بنقطة يتيمة في الرصيد العام.

و كانت الجولة الثامنة قد انطلقت الخميس بمفاجأة مدوية للصاعد الجديد للرابطة الأولى، اتحاد خنشلة، الذى تغلب على مضيفه وفاق سطيف، (1-2)، بملعب بملعب 8 ماي 1945 بسطيف.

و جاء هدفا الاتحاد عن طريق سفيان بيازيد في الدقيقة (58) و عبد الحق سامر (2+90)، فيما قلص النتيجة للوفاق محمد أيمن أكزيز (4+90).

و تجري لاحقا المباراة الأخيرة في برنامج يوم الجمعة بين اتحاد بسكرة و جمعية الشلف (سا 00ر18)، على أن تتواصل يوم غد السبت بلقاء، نجم مقرة –مولودية البيض (سا 00ر15). و تأجلت أربع مباريات عن الجولة الثامنة بسبب مشاركة أندية شباب بلوزداد و شبيبة القبائل و اتحاد الجزائر و شبيبة الساورة في المنافسات الإفريقية للأندية.

كما حقق حقق اتحاد بسكرة فوزا مهما على ضيفه جمعية أولمبي الشلف 2/0، اليوم الجمعة، ضمن الجولة الثامنة من دوري المحترفين الجزائري لكرة القدم.

ورفع اتحاد بسكرة رصيده بذلك إلى عشر نقاط، متقاسما المركز السابع مع مولودية البيض. وتجمد رصيد جمعية الشلف عند تسع نقاط، في المركز التاسع. وسجل عادل لخذاري، من ركلة جزاء، هدف السبق في الدقيقة 23، قبل أن يضيف بلال بوكاروم الهدف الثاني لصالح اتحاد بسكرة، في الدقيقة 70.

اخبار الرياضة الجزائرية المحلية والمحترفة

شباب بلوزداد يفوز و يتأهل لدور المجموعات

فاز نادي شباب بلوزداد، على نظيره جوليبا المالي، بهدفين مقابل صفر على ملعب 8 ماي بسطيف، في إياب الدور التمهيدي الثاني من منافسة دوري أبطال أفريقيا.

و سجل الهدف الأول لشباب بلوزداد في مرمى جوليبا اللاعب ربيعي في الدقيقة 27 من المباراة، بضربة رأسية، و أضاف بورديم الهدف الثاني في الدقيقة 79 بطريقة رائعة. و بهذا الفوز، تأهل نادي شباب بلوزداد إلى دور المجموعات من منافسة دوري أبطال أفريقيا، في إنتظار ممثل الجزائر الآخر شبيبة القبائل، و شبيبة الساورة و إتحاد العاصمة في كأس الكونفدرالية الأفريقية.

لاعب سامبدوريا مهدي "انا جزايري"

عبر لاعب سامبدوريا الإيطالي مهدي ليريس عن رغبته في تمثيل المنتخب الوطني الجزائري مؤكدا إستعداده الكامل لتمثيل الخضر خلال التحديات القادمة.

وقال مهدي ليريس في تصريحات لمومن آيت قاسي: " أنا أعلن عن رغبتي في تقمص ألوان المنتخب الجزائري خلال التحديات القادمة". وأضاف قائلا: " أنا انتظر بشغف إلتفاتة من الناخب الوطني جمال بلماضي من أجل توجيه الدعوة إلي " جدير بالذكر أن مهدي ليريس شرع في تحضير استخراج جواز السفر الجزائري ليكون مستعدا للالتحاق بالمنتخب الوطني خلال الفترة القادمة

مباراة الميلان و هيلاس فيرونا . . .

سيلعب نادي ميلان مباراتهم أمام نادي هيلاس فيرونا اليوم الأحد في الدوري الايطالي. و يطمح رفقاء اللاعب الدولي الجزائري إسماعيل بن ناصر إلى تحقيق الانتصار. و ستنطلق مباراة ميلان و هيلاس فيرونا على الساعة 19،45 بتوقيت الجزائر

مباراة أجاكسيو و تروا

سيلعب نادي أجاكسيو مباراتهم أمام نادي تروا اليوم الأحد في جولة جديدة من الدوري الفرنسي. و يطمح رفقاء اللاعب الدولي الجزائري يوسف بلايلي إلى تحقيق الإنتصار و حصد النقاط الثلاث للخروج من المناطق المعنية بالسقوط الى الليغ2. و ستنطلق مباراة أجاكسيو و تروا على الساعة 14،00 بتوقيت الجزائر

مباراة بريست و نانت

سيلعب نادي بريست مباراتهم أمام نادي نانت يوم غد الأحد في الدوري الفرنسي. و يطمح رفقاء اللاعب الدولي الجزائري إسلام سليماني إلى تحقيق الإنتصار. و ستنطلق مباراة بريست و نانت على الساعة 14،00 بتوقيت الجزائر

مباراة ساوثهامبتون و ويست هام

سيلعب نادي وست هام يونايتد مباراتهم أمام نادي ساوثهامتون اليوم الأحد في الدوري الانجليزي. و يطمح رفقاء اللاعب الدولي الجزائري سعيد بن رحمة إلى تحقيق الإنتصار. و ستنطلق مباراة وست هام يونايتد و ساوثهامتون على الساعة 14،00 بتوقيت الجزائر

مباراة نيس و أوكسير

سيلعب نادي نيس مباراتهم أمام نادي أوكسير يوم غد الأحد في الدوري الفرنسي. و يطمح رفقاء اللاعب الدولي الجزائري يوسف عطال إلى تحقيق الإنتصار و حصد النقاط الثلاث. و ستنطلق مباراة نيس و أوكسير على الساعة 14،00 بتوقيت الجزائر

كلاسيكو البريميرليغ : موعد مباراة السيتي و ليفربول

سيلعب نادي مانشستر سيتي مباراتهم أمام نادي ليفربول يوم الأحد في الدوري الانجليزي.

و يطمح رفقاء اللاعب الدولي الجزائري رياض محرز إلى تحقيق الإنتصار و حصد النقاط الثلاث في ملعب الأنفيلد. و ستنطلق مباراة مانشستر سيتي و ليفربول على الساعة 16،30 بتوقيت الجزائر

غولام يتحصل على طوق النجاة

كشف موقع أرينا نابولي أن نادي باليرمو قد يكون طوق النجاة للظهير الأيسر الجزائري فوزي غلام خلال الموسم الحالي.

وأكد ذات الموقع أن فوزي غلام حر و غير ملتزم بأية مفاوضات ولا يوجد أي فريق في إيطاليا أو فرنسا او في الخليج مهتم بخدماته إلا نادي باليرمو الإيطالي.

وأضاف أن باليرمو يرغب في التعاقد مع غلام خلال الميركاتو الشتوي القادم كصفقة لاعب حر.

جدير بالذكر أن الدولي الجزائري فوزي غلام غادر ناديه السابق نابولي بعد نهاية عقده مع الفريق.

جبور : عار ما حدث في مباراة الكاميرون

عاد مهاجم الخضر السابق رفيق جبور للحديث عن الإقصاء المر الذي تعرض له المنتخب الوطني الجزائري في مباراة الكاميرون ضمن الدور الفاصل المؤهل لنهائيات كأس العالم. وقال جبور في تصريحات لموقع أونز مونديال: "جمال بلماضي وضع الجزائر في صدارة الكرة الافريقية خلال الأعوام الأخيرة" وتابع حديثه قائلا: "العالم اصبح يتحدث عن الجزائر ولولا الأخطاء التحكيمية في مباراة الكاميرون لكنا في مونديال قطر، ما حدث أمر عار" ليختتم حديثه قائلا: "أنا اتابع المنتخب الوطني، لقد تأثرت كثيرا بالاقصاء من تصفيات المونديال أمام الكاميرون، المنتخب الوطني إنهزم بخطأ تحكيمي لا غير

"بن سبعيني يشبه الفرنسي ليزارازو

أثنى مدرب نادي بوروسيا مونشنغلادباخ الألماني، دانيال فارك، على لاعبه الجزائري رامي بن سبعيني، بعد الأداء الرائع الذي قدمه أمام نادي كولن وتمكنه من تسجيل هدفين، حيث شبهه ببطل العالم الفرنسي بيشنتي ليزارازو، الذي كان ينشط في نادي بايرن ميونيخ في السابق. وواصل فارك ثناءه على بن سبعيني، واصفا إياه بالظهير الأيسر الأكثر اكتمالا في الدوري الألماني، حيث صرح قائلا: "بن سبعيني تمكن من تجاوز آثار الهزيمة الأخيرة أمام فيردر بريمن، وهذا يؤكد على قوته الذهنية، كما أنه أكد أنه من أحسن اللاعبين في منصبه، بل أنا أعتبره الظهير الأيسر الأكثر اكتمالا في البوندسليغا".

الرابطة الثانية : مجموعة وسط – شرق

الصاعدان الجديدان يلتحقان ويتصدران بانتصاران ،الموك والكاب يخيبان ويفقدان الرهان

ضمن مجموعة وسط-شرق، وعقب إجراء الجولة الرابعة لبطولة الرابطة الثانية للهواة لكرة القدم. ففي مجموعة وسط-شرق، أحرز الصاعدان الجديدان وفاق سور الغزلان و اتحاد سوف انتصاران مهمان خارج الديار، فتشكيلة "الوفاق" نجحت في انتزاع كامل الزاد من ميدان مولودية قسنطينة (2-3)، في مقابلة شهدت ندية كبيرة بدليل تسجيل خمسة أهداف كاملة، كما تغلب الاتحاد السوفي على مضيفه جمعية عين مليلة بأقل نتيجة (1-0).

و بهذا التحق وفاق سور الغزلان و اتحاد سوف بجمعية الخروب في مقدمة جدول الترتيب العام برصيد 8 نقاط، مستغلين تعثر الخروب خارج الديار ضد نجم التلاغمة (0-0). من جانبه، أخفق اتحاد عنابة للمرة الثانية على التوالي في تحقيق الفوز، مكتفيا بتعادل جديد وبقواعده ضد اتحاد ورقلة (2-2)، ليتراجع أبناء "بونة" إلى الصف الرابع (7 نقاط). وهو نفس مصير شباب برج منايل الذي يواصل تسجيل النتائج السلبية، عقب التعادل الجديد بملعبه أمام اتحاد الشاوية (1-1)، مكتفيا بست نقاط فقط تضعه في المركز السادس من أصل فوز واحد و ثلاثة تعادلات.

و تميزت هذه الجولة الرابعة بانتفاضة اتحاد الحراش بإحرازه الانتصار الأول هذا الموسم، والذي تجسد بمعقله على حساب شبيبة سكيكدة برباعية نظيفة (0-4)، لتصعد تشكيلة "الصفراء" الى الصف الثامن (5 نقاط

1	وفاق سور الغزلان	4	1	1	+3
2	جمعية الخروب	4	1	1	+3
3	اتحاد السوفي	4	1	1	+2
4	اتحاد عنابة	4	0	1	+1
5	شباب باتنة	4	1	1	+3
6	شبيبة برج منايل	4	1	1	+2
7	مولودية قسنطينة	4	0	1	+1
8	اتحاد الحراش	4	1	1	+3
9	وادي سلي	4	1	0	0
10	مولودية السطيفية	4	0	1	-2

النتائج الكاملة

النتائج الكاملة والترتيب عقب إجراء مباريات الجولة الرابعة لبطولة الرابطة الثانية للهواة لكرة القدم، مجموعة وسط-شرق:

اتحاد عنابة - اتحاد ورقلة 2-2

، مولودية العلمة - اتحاد خميس الخشنة 1-1

جمعية عين مليلة - اتحاد سوف 0-1،

شباب باتنة - حمراء عنابة 0-0

شباب برج منايل - اتحاد الشاوية 1-1

، مولودية قسنطينة - وفاق سور الغزلان 2-3

نجم التلاغمة - جمعية الخروب 1-1 ، اتحاد الحراش - شبيبة سكيكدة 0-4

اليوم على ملعب سانتياغو برنابيو

الموعد والتشكيلة وآخر الأخبار.. كل ما تريد معرفته عن كلاسيكو ريال مدريد وبرشلونة

يحتضن ملعب سانتياغو برنابيوالكلاسيكو المرتقب بين ريال مدريد وبرشلونة، الأحد المقبل، ضمن منافسات الجولة التاسعة من الدوري الإسباني.

ويسعى الفريق الملكي للانتقام من غريمه بعدما انتهت آخر مواجهة جمعت بينهما بفوز كاسح للبلوجرانا برباعية نظيفة في البرنابيو.

ذلك الانتصار جاء بعد 6 مواجهات متتالية دون انتصار للفريق الكتالوني في الكلاسيكو، حيث خسر في تلك المباريات جميعها.

موعد مباراة ريال مدريد وبرشلونة في الكلاسيكو سيكون اليوم الأحد الموافق 16 أكتوبر 2022.

ومن المقرر أن تنطلق المباراة في تمام الساعة "15:15 مساء بتوقيت الجزائر،

وستنقل على شبكة "بي إن سبورتس" هي القنوات الناقلة لمباراة الكلاسيكو بين ريال مدريد وبرشلونة في الجولة التاسعة من الدوري الإسباني، نظرا لمتلاكها حقوق بث مباريات الليجا هذا الموسم.

من المقرر أن تنقل المباراة عبر أكتر من قناة، على راسها "بين سبورتس".

التشكيل المتوقع لمباراة الكلاسيكو بين ريال مدريد وبرشلونة

كشفت صحيفة "ماركا" الإسبانية في الساعات الماضية عن غياب البلجيكي تيبوكورتوا، حارس مرمى ريال مدريد، عن الكلاسيكو بسبب عدم جاهزيته حتى الآن.

وأشارت إلى عزم المدرب الإيطالي كارلو أنشيلوتي على مواصلة الاعتماد على الأوكراني أندري لونين، لحراسة عرين الميرينجي في الكلاسيكو.

وستكون تشكيلة ريال مدريد المتوقعة أمام برشلونة

حراسة المرمى: لونينالدفاع: كارفاخال، ميليتاو، ألابا، ميندياالهجوم: فينيسيوس، بنزيما، فالفيردي

ومن المتوقع أن يجري تشافي هيرنانديز مدرب برشلونة بعض التغييرات على تشكيلة فريقه، التي واجهت إنتر ميلان، لا سيما على مستوى خط الدفاع.

بينما تشكيلة برشلونة المتوقعة أمام ريال مدريد حراسة المرمى: تير شتيجنالدفاع: ألونسو، إيريك جارسيا، بيكيه، بالديالوسط: بيدري، جافي، بوسكيتسالهجوم: رافينيا، ليفاندوفسكي، ديمبلي

ومن بين أهم أخبار ريال مدريد قبل الكلاسيكو هو غياب الحارس البلجيكي تيبوكورتوا عن مران الجمعة، مما ينذر بغيابه عن مواجهة البارسا.

وغاب كورتوا عن مباريات الريال الأخيرة منذ إصابته خلال تواجده بمعسكر منتخب بلجيكا الأخير.

في حين آخر أخبار برشلونة تتعلق بإعلانه عن ظهوره بقميص مختلف في الكلاسيكو، يظهر عليه شعار "البومة" الذي يشير لمغني الراب الكندي دريك.

يأتي ذلك في ظل الاتفاقية المبرمة بين النادي الكتالوني وشركة "سبوتيفاي" التي وقعها قبل بضعة أشهر، وتضمنت تغيير اسم الملعب إلى "سبوتيفاي كامب نو".

صاحب الـ3 رئات.

منتخب فرنسا يفتقد خدمات كانتي في كأس العالم بقطر

تلقى المنتخب الفرنسي صدمة قوية، بغياب أحد أبرز نجومه قبل المشاركة في نهائيات كأس العالم 2022 في قطر.

ويعد المنتخب الفرنسي أحد أبرز المُرشحين لحصد البطولة، خاصة وأنه حامل لقب النسخة الماضية بالانتصار على كرواتيا بنتيجة 2-4، في مونديال 2018 بروسيا.

وقبل 37 يوما فقط من انطلاق منافسات كأس العالم، قالت صحيفة "ليكيب" الفرنسية، إن كانتي سيغيب عن المشاركة في كأس العالم مع فرنسا بشكل مؤكد.

وأكد المصدر أن كاني مازال يعاني من آلام العضلة الخلفية، ولم يحرز تقدما في فترة العلاج حتى الآن وهو ما يؤكد غيابه عن المشاركة في المونديال.

وتأتي هذه الأنباء السيئة، بعد ساعات قليلة من تأكيدات جراهام بوتر مدرب تشيلسي من استمرار معاناة كانتي من الإصابة التي ضربته مؤخرا، حيث أشار إلى أن اللاعب الفرنسي تعرض لانتكاسة خلال فترة العلاج والتأهيل.

وأكد بوتر أنه يجب على الجهازين الفنيين للمنتخب الفرنسي وتشيلسي، توخي الحذر في حالة كانتي، خاصة وأن اللاعب يعاني من مشاكل عضلية حتى الآن.

ويمثل غياب كانتي عن كأس العالم، خسارة كبيرة للمنتخب الفرنسي، حيث يتمتع بقدرات بدنية كبيرة تمكنه من الركض والجري في شتى بقاع الملعب، علما بأن الصحافة الإنجليزية تلقبه بـ "الـ3 رئات".

معلقا على اقترابه من الإقصاء

مستعينا بأسماك القرش.. مورينيو يرحب بقدوم برشلونة إلى الدوري الأوروبي

علق البرتغالي جوزيه مورينيو مدرب روما الإيطالي، على اقتراب كبار أندية دوري أبطال أوروبا من الإقصاء والتحول إلى الدوري الأوروبي.

برشلونة الإسباني بات قاب قوسين أو أدنى من توديع دوري أبطال أوروبا واللعب في دور الـ16، كما تحوم الشكوك حول بقاء ناديي أتلتيكو مدريد الإسباني ويوفنتوس الإيطالي في البطولة.

وقال مورينيو في تصريحات للصحفيين عقب مباراة روما وريال بيتيس في اليوروبا ليج: "أسماك القرش التي لم تنجح في دوري الأبطال ستصل إلينا الآن".

وأضاف قائلا: "ستصل إلينا فرق كبيرة، هم الأعداء الذين لا ينبغي أن يأتوا إلى هنا".

واستدرك مورينيو بقوله: "على أي حال سيكون الأمر ممتعا".

كما أكد مورينيو أنه لا يريد أن يواجه أي من فرق دوري الأبطال في الدور المقبل، وذلك ردا على سؤال وجه إليه بشأن الخصم الذي يريد تجنبه.

وتأتي تلك التصريحات من مورينيو على الرغم من عدم وضوح موقف فريقه من التأهل إلى دور الـ32 في البطولة بعد نتائجه في أول 4 جولات.

وجمع الفريق العاصمي 4 نقاط فقط احتل بهم المركز الثالث في المجموعة الثالثة، خلف كل من ريال بيتيس الإسباني (10 نقاط)، ولودوجوريتس البلغاري (7 نقاط).

40 هدفا خلال كل موسم حتى عام 2037

هالاند إلى يحتاج 15 عاما.. حتى يجلس على عرش رونالدو

بات النرويجي إيرلينجهالاند، مهاجم مانشستر سيتي، يُشكل خطرا كبيرا على أرقام أساطير اللعبة، نظرا لقدرته التهديفية الهائلة.

ومنذ ذلك الحين، نجح هالاند في تصدر ترتيب هداف الدوري الإنجليزي الممتاز، بتسجيل 15 هدفا، فضلا عن تقديم 3 تمريرات حاسمة.

وتنبأ البعض بوصول هالاند لمكانة كبرى، تمكنه من تحطيم أرقام نجوم كرة القدم وعلى رأسهم البرتغالي كريستيانو رونالدو، مهاجم مانشستر يونايتد والذي وصل إلى 700 هدفا على مستوى الأندية.

ووفقا لتقرير نشرته شبكة "ESPN" الأمريكية، فإن هالاند يحتاج تسجيل 40 هدفا خلال كل موسم حتى عام 2037، من أجل الوصول إلى رقم رونالدو التاريخي.

وأشارت إلى أن أمام هالاند 15 عاما من الآن من أجل الوصول إلى 700 هدفا، وهو ما يُصعب تحقيقه رغم الإمكانيات الهائلة التي يمتلكها هداف السيتي المخضرم، لكن ذلك لن يكون مستحيلا في نفس الوقت.

وأوضحت الشبكة الأمريكية أن هالاند سيحتاج الكثير من العمل كي يصل لهذا الإنجاز التاريخي والذي تطلب جهدا كبيرا من جانب النجم البرتغالي طوال مسيرته.

لا يشعر مبابي بالراحة

مفاجأة مدوية.. مبابي يطلب الرحيل إلى ريال مدريد

يبدو أن مستقبل الفرنسي كيليانمبابي مهاجم باريس سان جيرمان سيشهد تحولات درامية بعد السيناريو المثير الذي حدث له في الصيف الماضي.

مبابي، كان قريبا من الرحيل في الصيف الماضي مجانا من باريس سان جيرمان صوب ريال مدريد، لكنه وبشكل درامي قام بتجديد عقده مع نادي العاصمة الفرنسية حتى صيف 2025 بناء على عوامل مالية وأيضا تدخل شخصيات رفيعة المستوى يتقدمهم إيمانويل ماكرون رئيس فرنسا.

ولكن، لا يشعر مبابي بالراحة هذا الموسم في سان جيرمان تحت قيادة كريستوف جالتييه، سواء في طريقة اللعب أو أدواره القيادية داخل غرفة خلع الملابس.

صحيفة "ماركا" الإسبانية كشفت مفاجأة مدوية، وهي أن مبابي يشعر بالخيانة، حيث لم يتم تنفيذ الوعود التي قدمت له مقابل تجديد عقده لباريس سان جيرمان.

ولذلك، فإن مبابي، وبحسب "ماركا"، أبلغ مسؤولي سان جيرمان برغبته في الرحيل، ولو يكن ذلك في يناير المقبل، وتحديدا صوب ناديه المفضل ريال مدريد، وإن كان ذلك يعد صعبا للغاية.

باريس سان جيرمان، الذي يعلم برغبة مبابي، لن يتركه يرحل بسهولة صوب ريال مدريد، حيث يفضل انتقال النجم الفرنسي إلى ليفربول.

ووضعت "ماركا" تساؤلات بشأن موقف ريال مدريد من رغبة مبابي الأخيرة، خاصة بعدما رفض اللاعب الانتقال إلى النادي الملكي بشكل مفاجئ وصادم وقرر البقاء في سان جيرمان.

اليوم على ملعب على ملعب "أنفيلد"

الموعد والتشكيل وآخر الأخبار.. كل ما تريد معرفته عن قمة ليفربول ومانشستر سيتي

ستكون الأنظار متجهة صوب إنجلترا حيث ستلعب قمة مرتقبة بعد 48 ساعة تجمع ليفربول وضيفه مانشستر سيتي.

المباراة المرتقبة تعيد إلى الأذهان المنافسة المشتعلة بين الفريقين في المواسم الأخيرة على لقب البريميرليج، لكن الوضع مختلف كليا في الموسم الحالي.

هذه القمة الإنجليزية ستلعب اليوم الأحد المقبل 16 أكتوبر، وذلك على ملعب "أنفيلد"، في قمة الجولة رقم 11 من الدوري الإنجليزي الممتاز. وستبدأ المباراة في الساعة الرابعة والنصف مساء بتوقيت الجزائر

وستنقل شبكة قنوات "بي إن سبورتس" تملك الحقوق الحصرية لمنافسات الموسم الحالي من الدوري الإنجليزي الممتاز. ويتوقع أن تقوم قناة "بي إن سبورتسبريميوم 2" بنقل المباراة تلفزيونيا على الهواء مباشرة.

طبقا لموقع "هوسكورد" الشهير، فإن ليفربول بقيادة مدربه الألماني يورجن كلوب ومانشستر سيتي مع مديره الفني الإسباني، بيب جوارديولا، يتوقع أن يدخلان قمة "أنفيلد" بالتشكيل التالي:

التشكيلة المتوقعة لليفربول ضد مان سيتي

طريقة اللعب: 2-4-4حراسة المرمى: أليسون بيكرخط الدفاع: جو جوميز - فيرجيل فان دايك - إبراهيماكوناتي - كوستاستسيميكاخط الوسط: فابينيو - جوردان هندرسو

الأجنحة: فابيو كارفاليو - محمد صلاحخط الهجوم: روبرتو فيرمينو - داروين نوني

التشكيل المتوقع لمانشستر سيتي ضد ليفربول

طريقة اللعب: 1-3-2-4حراسة المرمى: إيدرسوخط الدفاع: جواوكانسيلو - إيمريكلابورت - مانويل أكانجي - سيرجيو جوميزخط الوسط: رودري - بيرناردو سيلفاخط الوسط الهجومي: كيفن دي بروين - فيل فودين - جاك جريليشخط الهجوم: إيرلينجهالاند

مواجهات في القدس

الاحتلال يعتدي على الفلسطينيين في «الشيخ جرّاح»..

هاجم مستوطنون الفلسطينيين في حي الشيخ جراح، شرقي مدينة القدس المحتلة، وحطموا زجاج عدة مركبات، بحماية من قوات الاحتلال الإسرائيلي.

وقالت مراسة الميادين إنّ «المستوطنين يعتدون على الفلسطينيين ومركباتهم في الشيخ جراح بالحجارة»، مشيرة إلى أن «الاحتلال اعتقل طفلين فلسطينيين».

وأضافت مراسلتنا أنّ «عضو الكنيست إيتمار بن غفير هو من اقتحم حي الشيخ جراح مساء يوم أمس".

وتابعت مراسلة الميادين أنّ "طواقم الهلال الأحمر الفلسطيني نقلت 3 إصابات بالغاز من الأطفال، بينها رضيع عمره 7 أيام، وطفلان في عمر 6 سنوات، و14 سنة".

ووفق الهلال الأحمر الفلسطيني فإن اعتداءات المستوطنين وقوات الاحتلال على أهالي الشيخ جراح أسفرت عن 18 إصابة نقلت 4 منها إلى المستشفى.

وأشارت إلى أنّ قوات الاحتلال اعتقلت نحو 6 فلسطينيين من حي الشيخ جراح خلال الاقتحام، لافتة إلى أنّ الفلسطينيين تصدوا لاعتداءات المستوطنين واقتحامهم.

بالتزامن، أفادت وسائل إعلام إسرائيلية بـ"إصابة إسرائيليين إثنين بالحجارة في الرأس نتيجة تجدد المواجهات في شرقي القدس".

ويتعرض أهالي حي الشيخ جراح ومنازلهم وممتلكاتهم لاعتداءات متكررة من المستوطنين وقوات الاحتلال الإسرائيلي، في إطار المحاولات المتواصلة لتهجيرهم قسرا من الحي والاستيلاء على منازلهم لمصلحة الجمعيات الاستيطانية.

وأفادت وسائل إعلام فلسطينية بإصابة جندي على حاجز جباره بطولكرم بعد استهداف الحاجز، لافتة إلى أنّ منفذي العملية تم انسحابهم من الموقع بسلام.

كما شهدت محطة القطار المركزية في القدس "مواجهات بين إسرائيليين وفلسطينيين"، وفق ما أوردته وسائل إعلام إسرائيلية.

واعتدت قوات الاحتلال الإسرائيلي على عددٍ من المواطنين في البلدة القديمة، كما اعتقلت شابا من حي رأس العمود في القدس المحتلة.

واندلعت مواجهات مع قوات الاحتلال الإسرائيلي في حي رأس العمود في القدس المحتلة، أطلق خلالها جنود الاحتلال الرصاص المعدني المغلف بالمطاط وقنابل الغاز السام المسيل للدموع والقنابل الصوتية.

وأضافت المصادر أن قوات الاحتلال اعتقلت الشاب لؤي علقم بعد مداهمة منزله والاعتداء على عائلته في حي رأس العمود، واعتدت على شابين في حي الثوري في بلدة سلوان جنوبي المسجد الأقصى المبارك، قبل أن تعتقلهما.

لمراقبة الشرق الأوسط

100 مركبة مائية أميركية غير مأهولة

تعمل البحرية الأميركية على تجهيز 100 مركبة مائية غير مأهولة لتنفيذ دوريات في المياه بين البحر الأحمر والخليج بحلول صيف العام 2023.

وبحسب قائد الأسطول الأميركي الخامس، براد كوبر، فإنّ المركبات المقصودة هي عبارة عن قطع بحرية صغيرة تحاكي سلاح الطائرات من دون طيار في الجو، وهي مزودة بتقنيات الذكاء الاصطناعي اللازمة لتسيير دوريات في أعالي البحار والمحيطات.

كما أعلن كوبر، في خطاب ألقاه في أكاديمية خفر السواحل الأميركية، أنه «خلال العام الماضي، كانت القيادة المركزية الأميركية منصّة اختبار لقوة تجريبية من الأنظمة غير المأهولة شديدة التحمل في البحر مزوّدة بأدوات الذكاء الاصطناعي على الشاطئ؛ للبحث عن التهديدات العسكرية أو النشاط غير القانوني».

وعلى عكس بعض الطائرات من دون طيار المتطورة والتي يستخدمها الجيش الأميركي، فإنّ المعلومات وأجهزة الاستشعار في نظام المركبات المائية غير المأهولة تبث البيانات إلى مركز عمليات بحرية ليتمكن الجنود من اتخاذ قرار مناسب، عند كشف شيء خارج المألوف. ويُعرف هذا الجهد باسم «فرقة العمل 59»، حيث تتضافر كل الجهود البشرية والصناعية بهدف تشكيل محيط رقمي يتيح للقيادة العسكرية فهم المشهد كاملاً في الميدان.

وأوضح كوبر أنّ «أكبر اختبار للمفهوم الأساسي لفرقة العمل 59 جرى في وقت سابق من هذا العام كجزء من المناورة البحرية الدولية»، في إشارة إلى تمرين بحري شاركت فيه أكثر من 60 دولة حليفة للولايات المتحدة في مياه الخليج.

وتتصل جميع المركبات المائية غير المأهولة ببعضها، بواسطة الأقمار الصناعية، وهي مزودة بكاميرات فائقة الدقة وبقدرة على التصوير بزاوية 360 درجة، كما تم تزويدها بأنظمة تشخيص وتحديد هوية بشكل تلقائي.

تايوان..

النمـــــوذج الأوكـــــراني قد لا يتكرر

يكثف المسؤولون الأميركيون جهودهم لبناء مخزون ضخم من الأسلحة في تايوان. تعززت هذه الجهود، وفقا لمسؤولين حاليين وسابقين، بعد تقييم تدريبات الصين البحرية والجوية الأخيرة. لكن بات مسار خطة واشنطن لجعل تايوان «نيصا» يحصّن نفسه، يصطدم بعقبات عديدة، أبرزها انشغال الولايات المتحدة بتمويل أوكرانيا، وبعد حدودها الجغرافية.

تواجه الجهود المبذولة لتسليح تايوان تحديات عدة. وفي الوقت الذي تتحول تايوان إلى قضية قابلة للانفجار في أي لحظة، تنشغل الولايات المتحدة ببناء جبهة قوية ضد روسيا في أوكرانيا. ومع ما تتطلبه المعركة ضد موسكو من تقديم مبالغ فلكية - يقدّر أن تصل إلى 40 مليار دولار - يأخذ العديد من المحللين النقص في مخزونات الذخيرة الأميركية، كمؤشر إلى العوائق أمام البيت الأبيض لفتح جبهة أخرى بكلفة واسعة وآثار واسعة على اقتصاد البلاد.

كذلك، يتردد صانعو الأسلحة في فتح خطوط إنتاج جديدة، من دون التأكد من التدفق المستمر لطلبات طويلة الأجل. هم يريدون رؤية واضحة للطلبات قبل الالتزام ببدء الإنتاج، بحسب ما أكد الأمين العام للناتو ينس ستولتنبرغ عقب اجتماع لمناقشة قضايا إنتاج وتصدير الأسلحة.

ومن دون شك، واشنطن لن تكون قادرة على إمداد تايوان بالسهولة نفسها التي تمتلكها في أوكرانيا، بسبب عدم وجود طرق توريد برية من الدول المجاورة.

ومما يعد نقطة نقاش دائمة، هو صعوبة تخزين الأسلحة في تايوان. هذه المسألة تحدث عنها نائب الرئيس الأميركي السابق جاكوب ستوكس، متسائلا عن كيفية دعم هذه المخازن وتقويتها، وكيفية توزيعها من دون أن تتمكن الصواريخ الصينية من تدميرها. غاية واشنطن في الوقت الحالي، بحسب «نيويورك تايمز»، هي إطالة مقدار الوقت الذي يمكن لتايوان الصمود فيه بمفردها.

ولذلك، فإنّ تايبيه، التي بينها وبين واشنطن أكثر من 90 اتفاقية مؤاخاة وتوأمة، بحاجة لأسلحة صغيرة نسبيا ولكن متحركة وفتاكة يمكن أن تكون مدمرة ضد السفن والطائرات الحربية الصينية. وفي الوقت نفسه، تملك القدرة على التهرب من الهجمات، وهو ما يُعد أمرا أساسيا لما يسمى «بالحرب غير المتكافئة».

وحتى الآن، لا يزال الغموض الاستراتيجي سياسة متبعة من قبل الدولتين. الصين تخفي ردّات فعلها ضد الولايات المتحدة إذا ما قامت واشنطن بشحن الأسلحة إلى تايبيه مع اندلاع مواجهة عسكرية. في المقابل، الغموض الاستراتيجي نفسه تجاه تايوان لا يزال سياسة تعتمدها واشنطن منذ 4 عقود وإلى الآن.

«ذا أميريكان كونسرفاتيف»

يجب إبعاد تركيا عن «الناتو»

تطرّق مقال في «ذا أميريكان كونسرفاتيف»، وهو موقع يعبّر عن سياسة المحافظين في الولايات المتحدة الأميركية، إلى قضية تحالفات الولايات المتحدة مع دول أخرى في العالم، ومدى أهمية هذه التحالفات والعلاقات فعليا بالنسبة إلى واشنطن، وتأثيرها في سياساتها من منظور الفوائد والتكاليف، ولاسيما السعودية وتركيا وكوريا الجنوبية.

وأشار المقال، وهو بعنوان «الحلفاء الذين يؤذون الولايات المتحدة»، لكاتبه داغ باندو، إلى عقيدة «ضرورة الحلفاء» بالنسبة إلى وشنطن، معتبرا أنه، وفقا لفلسفة هذه الرؤية، فإنّ الولايات المتحدة يجب أن تكون البلد الأكثر أمنا واستقرارا في العالم، لأنها تملك حلفاء أكثر كثيرا من أيّ دولة أخرى، لكنّ علاقتها بحلفائها، الذين يثبتون عدم جدواهم عند المفاصل المهمة، تؤدي إلى نتائج معاكسة».

وتابع أن «بعض الحلفاء في الناتو مثلاً، كلوكسمبورغ والجبل الأسود، حلفاء صوريون ولا قيمة لهم عسكريا في أرض الواقع، لكنّ واشنطن تعاملهم كما لو أنهم أصدقاء في منصة «فايسبوك».

وكلما زاد «مرحهم وضجتهم» عدّوا أنّ قيمتهم ستكون أكبر لدى العاصمة الأميركية».

وأشار إلى أنّ «قوة الولايات المتحدة وثرواتها جعلتها حليفا مفضلا لعدد من الدول، التي ترى أنّ واشنطن تؤمّن لها غطاءً سياسيا على المستوى الدولي. وأهم أعضاء هذه اللائحة هي بلدان السعودية وتركيا وكوريا الجنوبية».

السعودية جحيمٌ لحقوق الإنسان..

وبايدن خضع لها

بدايةً، هاجم باندو التحالف القائم حاليا مع السعودية، ولاسيما في ظل «الحاكم الفعلي الأمير محمد بن سلمان»، وأكد أن المملكة هي واحدة من الملكيات المطلقة القليلة المتبقية على الأرض.

ورأى أنها «جحيم لحقوق الإنسان، ومكان للقمع السياسي المتزايد، وتحتل المرتبة الـ10 الأدنى بين أكثر من مئتي دولة ومنطقة، صنّفتها مجموعة فريدوم هاوس».

عقلية الحرب الباردة

بكين تعلقٌ على استراتيجية واشنطن الجديدة

اتّهمت الحكومة الصينية، واشنطن بالتفكير بـ«عقلية الحرب الباردة»، داعية إلى بذل جهود لإصلاح العلاقات المتوترة معها.

وجاء ذلك بعد أن أصدر الرئيس الأميركي، جو بايدن، استراتيجية للأمن القومي تدعو إلى «منافسة الصين خارجيا"، وعرقلة جهودها لإعادة تشكيل الشؤون العالمية.

واتهمت وزارة الخارجية الصينية، واشنطن بالحمائية التجارية، بعد أن قالت وزيرة الخزانة الأميركية، جانيت يلين، إنّ الولايات المتحدة ستعزز سلاسل التوريد العالمية للحماية من «الإكراه الجيوسياسي" من قبل الصين وروسيا وحكومات أخرى.

وقالت المتحدثة باسم وزارة الخارجية الصينية، ماو نينغ: «يشهد العالم تغيّرات غير مسبوقة منذ قرن، ومع ذلك، يظل السلام والتنمية موضوع العصر الذي لا يتغير وتطلعات البشرية المشتركة.. نحن نعارض عقلية الحرب الباردة التي عفا عليها الزمن وعقلية المحصّل الصفري».

وتابعت: «لا نرى أي فائدة من أي خطاب أو عمل من شأنه أن يؤدي إلى صراع جغرافي أو منافسة بين القوى الكبرى، لأنها تتعارض مع اتجاه العصر وتطلعات المجتمع الدولي.. لن يتم الترحيب بهم ولن ينجحوا».

كذلك، دعت نينغ واشنطن إلى «مقابلة الصين في منتصف الطريق والدعوة إلى إعادة العلاقات الصينية الأميركية إلى مسار التنمية السليمة والمطردة».

واتهمت وثيقة بايدن، التي صدرت الصين بمحاولة «تأكل التحالفات الأميركية»، و«خلق المزيد من الظروف المتساهلة لنموذجها الاستبدادي».

وأشارت استراتيجية الأمن القومي الأميركي إلى «الصين الخارجية»، داعية إلى «منافسة بكين خارجيا» في التحالفات السياسية و"الحوكمة العالمية"، وكذلك الأعمال والتكنولوجيا والشؤون العسكرية، وأيضا إلى «الحفاظ على ميزة تنافسية" على الصين.

وفي وقت سابق، نشر الكاتب في مجلة «ريسبونسبل ستيت كرافت»، ماركوس ستانلي، تقريرا بعنوان: «فصام استراتيجية الأمن القومي لبايدن».

وذكر في التقرير أنّ استراتيجية بايدن للسياسة الخارجية «تعترف بأهمية الصين في النظام العالمي، والحاجة إلى شكل من أشكال التعاون معها. ولكن، يقترن هذا باتهامات متكررة بأنّ الصين تعتزم إعادة تشكيل النظام العالمي بقوة عبر طرق ضارة وغير ليبرالية من شأنها الإضرار بمصالح الولايات المتحدة والسلام العالمي».

من فتاوى ابن الجاز

حكم إعفاء اللحية وخبر الآحاد 03

وهذه الأنواع التي ذكرناها لا يحصل العلم بصدق الخبر منها إلا للعالم بالحديث المتبحر فيه، العارف بأحوال الرواة، المطلع على العلل. وكون غيره لا يحصل له العلم بصدق ذلك؛ لقصوره عن الأوصاف المذكورة لا ينفي حصول العلم للمتبحر المذكور. ومحصل الأنواع الثلاثة التي ذكرناها: أن الأول: يختص بالصحيحين، والثاني: بما له طرق متعددة، والثالث: بما رواه الأئمة، ويمكن اجتماع الثلاثة في حديث واحد فلا يبعد حينئذٍ القطع بصدقه. والله أعلم).

وهذا الذي ذكره الحافظ رحمه الله موافق لما نقلناه عن الإمام ابن عبد البر والعلامة النووي رحمة الله عليهما في بيان أن الخلاف إنما هو في إفادة أخبار الآحاد العلم والقطع، أما الاحتجاج بها ووجوب العمل بها إذا صحت أسانيدها فأمر مجمع عليه بين أهل العلم، وأحاديث الأمر بإعفاء اللحى وقص الشوارب أحاديث صحيحة قد روى بعضها الشيخان وروى بعضها الإمام مسلم في صحيحه، كما رواها غيرهما من أئمة أهل الحديث، فهي صحيحة بلا ريب ومفيدة للقطع بأن الرسول صلى الله عليه وسلم قالها عند جمع من أئمة الحديث منهم أبو عبد الله الحميدي وأبو الفضل ابن طاهر وأبو عمرو ابن الصلاح وغيرهم رحمهم الله.فعلم بما أوضحناه أن تعليل أحاديث الأمر بإعفاء اللحى وإرخائها وجز الشوارب بأنها ليست قطعية الورود والدلالة تعليل باطل مخالف لما أجمع عليه أهل العلم، لا يجوز التعلق به ولا التعويل عليه، بل يجب على قائله أن يعلن التوبة إلى الله منه؛ لكونه منكرا عظيما وقولا شنيعا، يترتب عليه أنواع من الباطل وطعن في كثير من أحكام الشرع المطهر، والمنكر إذا أعلن يجب على صاحبه أن يعلن التوبة منه حتى يعلم رجوعه عنه، كما قال الله تعالى: إِنَّ الَّذِينَ يَكْتُمُونَ مَا أَنزَلْنَا مِنَ الْبَيِّنَاتِ وَالْهُدَى مِن بَعْدِ مَا بَيَّنَّاهُ لِلنَّاسِ فِي الْكِتَابِ أُولَئِكَ يَلْعَنُهُمُ اللَّهُ وَيَلْعَنُهُمُ اللَّاعِنُونَ × إِلَّا الَّذِينَ تَابُوا وَأَصْلَحُوا وَبَيَّنُوا فَأُولَئِكَ أَتُوبُ عَلَيْهِمْ وَأَنَا التَّوَّابُ الرَّحِيمُ[2]، فلم يكتف سبحانه في حق هؤلاء بمجرد التوبة والإصلاح، بل شرط في صحة ذلك البيان؛ فقال: وبينوا، فعلم أن التوبة الخالية من البيان لا تكفي، بل لا بد من بيان الحق للناس حتى يخرج بذلك من عهدة الكتمان.ولا شك أن من قال هذا القول المنكر لو تأمل المقام حين قال ما قال لم يقدم على هذه المقالة الشنيعة؛ لأن أهل العلم الراغبين في بيان الحق للناس لا يخفى عليهم أمرها لو تاملوا. فالواجب على كل من قال هذا المقال الرجوع عن الخطأ وإظهار الحق كما هو سبيل أهل العلم، وليس في بيان الحق والرجوع إليه نقص ولا غضاضة على طالب العلم بل ذلك دليل على فضله وإنصافه وإيثاره الحق على ما سواه.وقد ذكر العلامة ابن القيم رحمه الله في كتابه: (الصواعق المرسلة على الجهمية والمعطلة) في هذا المقام كلاما جيدا عظيم النفع ننقله للقراء لعظم فائدته ومسيس الحاجة إليه في هذه المسألة وغيرها. وهذا نصه:(وأما المقام الرابع - وهو إفادتها للعلم واليقين - فنقول وبالله التوفيق: الأخبار المقبولة في باب الأمور الخبرية العلمية أربعة أقسام:أحدها: متواتر لفظا ومعنى.والثاني: أخبار متواترة معنى وإن لم تتواتر بلفظ واحد.الثالث: أخبار مستفيضة متلقاة بالقبول بين الأمة.الرابع: أخبار آحاد مروية بنقل العدل الضابط عن العدل الضابط عن مثله حتى تنتهي إلى رسول الله صلى الله عليه وسلم. فأما القسمان الأولان: فكالأخبار الواردة في عذاب القبر والشفاعة والحوض ورؤية الرب تعالى وتكليمه عباده يوم القيامة، وأحاديث علوه فوق سماواته على عرشه، وأحاديث إثبات العرش، والأحاديث الواردة في إثبات المعاد والجنة والنار، ونحو ذلك، مما يعلم بالاضطرار أن الرسول جاء بها، كما يعلم بالاضطرار أنه جاء بالتوحيد وفرائض الاسلام وأركانه وجاء بإثبات الصفات للرب تبارك وتعالى، فإنه ما من باب من هذه الأبواب إلا وقد تواتر فيه المعنى المقصود عن النبي صلى الله عليه وسلم تواترا معنويا لنقل ذلك عنه بعبارات متنوعة من وجوه متعددة يمتنع في مثلها في العادة التواطؤ والكذب عمداً أو سهواً.وإذا كانت العادة العامة والخاصة المعهودة من حال سلف الأمة وخلفها تمنع التواطؤ على الاتفاق على الكذب في هذه الأخبار، ويمتنع في العادة وقوع الغلط فيها أفادت العلم اليقين.ثم للناس في حصول العلم بها طريقان: أحدهما: أنه ضروري. والثاني: أنه نظري.

فأصحاب الضرورة يستدلون بحصول العلم لهم ضرورة على حصول التواتر الموجب له، وأصحاب النظر يعكسون الأمر، ويقولون: نحن نستدل بتواتر المخبرين على إفادة العلم، والطريق الأول أعلى التقديرين، فكل عالم بهذه الأحاديث وطرقها ونقلتها وتعددها يعلم علما يقينا لا شك فيه بل يجد نفسه مضطرة إلى ثبوتها أولا وثبوت مخبرها ثانيا؛ ولا يمكنه دفع هذين العلمين عن نفسه: العلم الأول: ينشأ من جهة معرفته بطريق الأحاديث وتعددها وتباين طرقها واختلاف مخارجها وامتناع التواطؤ زمانا ومكانا على وضعها. والعلم الثاني: ينشأ من جهة إيمانه بالرسالة وأن الرسول صلى الله عليه وسلم صادق فيما يخبر به. وهذا عند أهل العلم أعظم من علم الأطباء بوجود بقراط وجالينوس، فإنهما من أفاضل الأطباء، وأعظم من علم النحاة بوجود سيبويه والخليل والفراء وعلمهم بالعربية، ولكن أهل الكلام وأتباعهم في الغاية من قلة المعرفة بالحديث وعدم الاعتناء به، وكثير منهم بل أفضلهم عند أصحابه لا يعتقد أنه روي في الباب الذي يتكلم فيه عنه النبي صلى الله عليه وسلم شيء، أو يظن أن المروي فيه حديث أو حديثان، كما يجده لأكابر شيوخ المعتزلة؛ كأبي الحسين البصري، يعتقد أنه ليس في الرؤية إلا حديث واحد وهو حديث جرير، ولم يعلم أن فيها ما يقارب ثلاثين حديثا. وقد ذكرناها في كتاب صفة الجنة (حادي الأرواح)، فإنكار هؤلاء لما علمه أهل الوراثة النبوية من كلام نبيهم أقبح من إنكار ما هو مشهور من مذاهب الأئمة عند أتباعهم، وما يعلم أن كثيرا من الناس قد تطرق سمعه هذه الأحاديث ولا تفيده علما؛ لأنه لم تجتمع طرقها وتعددها وإختلاف مخارجها في قلبه، فإذا اتفق له إعراض عنها أو نفرة عن روايتها وإحسان ظن بمن قال بخلافها أو تعارض خيال شيطاني يقول بقلبه فهناك يكون الأمر كما قال تعالى: قُلْ هُوَ لِلَّذِينَ آمَنُوا هُدًى وَشِفَاءٌ وَالَّذِينَ لَا يُؤْمِنُونَ فِي آذَانِهِمْ وَقْرٌ وَهُوَ عَلَيْهِمْ عَمًى أُولَئِكَ يُنَادَوْنَ مِن مَّكَانٍ بَعِيدٍ[3]، فلو كانت أضعاف ذلك لم تحصل لهم إيمانا ولا علما، وحصول العلم في القلب بموجب التواتر؛ مثل الشبع والري ونحوهما.

وكل واحد من الأخبار يفيد قدرا من العلم، فإذا تعددت الأخبار وقويت أفادت العلم، إما للكثرة وإما للقوة وإما لمجموعهما، كما يحصل الشبع إما بكثرة أو بقوة المأكول وإما لمجموعهما، والعلم بمخبر الخبر لا يكون بمجرد سماع حروفه بل بفهم معناه مع سماع لفظه، فإذا اجتمع في قلب المستمع لهذه الأخبار العلم بطريقها ومعرفة حال رواتها وفهم معناه حصل له العلم الضروري الذي لا يمكنه دفعه، ولهذا كان جميع أئمة الحديث الذين لهم لسان صدق في الأمة قاطعين بمضمون هذه الأحاديث شاهدين بها على رسول الله صلى الله عليه وسلم جازمين بأن من كذب بها أو أنكر مضمونها فهو كافر.

حديث قدسي

عن أبي هريرة ـ رضى الله عنه ـ قال : قال رسول الله صلي الله عليه وسلم : «ألم تروا إلى ما قال ربكم ؟ قال : ما أنعمت على عبادي من نعمة إلا أصبح فريق منهم كافرين ، يقولن : الكواكب ، وبالكواكب .»

تأويل الأحلام

الذهب والفضة وسائر المعادن والجواهر

أما معادن الأرض فتدل على الكنوز وعلى المال المحبوس وعلى العلم المكنوز وعلى الكسب المخزون لأنها ودائع الله في أرضه أودعها لعباده لمصالحهم في دنياهم ودينهم فمن وجد منها معدنا أو معدنين أو معادن مختلفة نظرت في حاله، فإن كان حراثا زراعا بشرته عن عامه بكثرة الكسب مما تظهر الأرض له من باطنها وأفلاذ كبدها من فوائدها وغلاتها، وإن كان طالبا للعلوم بشرته بنسلها ومطالعتها والظفر بها، فإن أباحها للناس في المنام وامتارها الأنام بسببه في الأحلام دل ذلك على ما يظهر من علمه بالكلام وما ينشره من السنن والأعلام، فإن كان سلطانا في بحر عدوه أو معروفا بالجهاد فتح على عددها مدنا من مدن الشرك وسبى المسلمون منها وغنموا، وإن كان كافرا بدعيا ورئيسا في الضلال داعيا كانت تلك فتنا يفتحها على الناس وبلايا ينشرها في العباد لأن الله سبحانه سمى أموالنا وأولادنا فتنة في كتابه ومعادن الأرض أموال صامتة مرقوبة قارة كالعين المدفونة.

الذهب: لا يحمد في التأويل لكراهة لفظه وصفرة لونه وتأويله حزن وغرم مال والسوار منه إذا لبسه ميراث يقع في يده، فمن رأى أنه لبس شيئا من الذهب، فإنه يصاهر قوما غير أكفاء، ومن أصاب سبيكة ذهب ذهب منه ماله أو أصابه هم بقدر ما أصاب من الذهب أو غضب عليه سلطان وغرمه.

وإن رأى أنه يذهب الذهب خاصم في أمر مكروه ووقع في ألسنة الناس.

ومن رأى بيته مذهب أو من ذهب وقع فيه الحريق.

ومن رأى عليه قلادة أو فضة أو خرز أو جوهر ولي ولاية وتقلد أمانة.

ومن رأى عليه سوارين من ذهب أو فضة أصابه مكروه مما تملك يداه والفضة خير من الذهب ولا خير في السوار والدملج قال رسول الله صلى الله عليه وسلم: رأيت كأن في يدي سوارين من ذهب فنفختها فسقطا فأولتهما مسيلمة الكذاب والعنسي صاحب صنعاء.

من إعداد: الشيخ . هشام

دعاء اليوم

اللهم اشرح بالخير صدري ويسر ما تعسر من أمري وفرج بالجميل صبري.

صورة وآية

البر والبحر

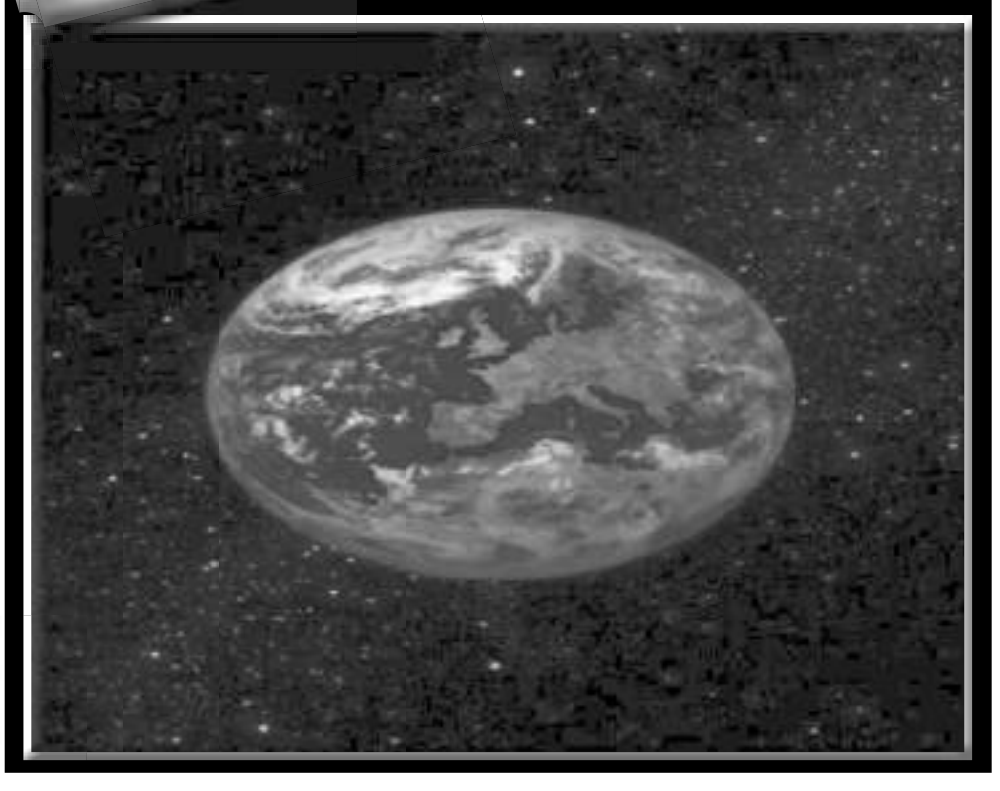

الإعجاز علمي في القرآن

الرد على شبهة: وجعل القمر فيهن نوراً

أولاً: عرض الشبهة:

القمر نور للسماوات السبع: «أَلَمْ تَرَوْا كَيْفَ خَلَقَ اللَّهُ سَبْعَ سَمَاوَاتٍ طِبَاقًا، وَجَعَلَ الْقَمَرَ فِيهِنَّ نُورًا وَجَعَلَ الشَّمْسَ سِرَاجًا» - نوح: (71: 15-16) فهل حقاً ينير القمر السماوات السبع الطباق !!

و هل يضيء القمر المجرة و الكون المعتم بنوره ؟؟؟

و ماذا عن الشمس المعطوفة عليه ؟؟؟ هل هي أيضاً تنير الطبقات السبع ؟؟

ثانياً: سياق الآيات الكريمة:

الآيات الكريمة هي من خطاب سيدنا نوح عليه السلام إلى قومه.. حيث قال كما ورد في سورة نوح: «أَلَمْ تَرَوْا كَيْفَ خَلَقَ اللَّهُ سَبْعَ سَمَاوَاتٍ طِبَاقًا (15) وَجَعَلَ الْقَمَرَ فِيهِنَّ نُورًا وَجَعَلَ الشَّمْسَ سِرَاجًا (16)». ومن ثم فهي ليست من الحقائق التي بينها القرآن الكريم، وإنما ذكرها على سبيل الحكاية.

ولكن هذه الحكاية حق، ولا تتصادم مع الحقائق المنطقية والعلم الصحيح كما سيتبين.

ثالثاً: معنى الآية من حيث اللغة يخالف الفهم الذي فهمه مثير الشبهة: يبدو أن مثير الشبهة أمي يجهل معاني اللغة العربية، أو في أحسن الأحوال هو أعجمي.. لكنه لا يعذر بجهله للغة ينتقد كتابا هو أساسها وعمودها. وإنما العلم بالتعلم، فلو أن مثير الشبهة رجع إلى كتب اللغة والمعاجم وتفسير القرآن لعرف الجواب الصحيح، ولم يوقع نفسه في هذا الخلط. ذكر الكل وإرادة الجزء هو من البلاغة المعروفة في اللغة العربية وهو من باب المجاز المرسل، مثل قولك: سكنت مدينة دمشق، وأنت لم تسكن إلا جزءا يسيرا منها لا يقارن مع حجمها. قال البغوي في تفسيره نقلاً عن الحسن البصري: «جعل القمر فيهن نورا» يعني: في السماء الدنيا كما يقال: أتيت بني تميم، وإنما أتى بعضهم». [1]

وقال الألوسي: «منور الوجه الأرض في ظلمة الليل وجعله فيهن مع أنه في إحداهن وهي السماء الدنيا كما يقال زيد في بغداد وهو في بقعة منها». [2] وذكر الرازي هذا التساؤل في تفسيره فقال: «كيف قال: «وجعل القمر فيهن نورا» والقمر ليس فيها بأسرها بل في السماء الدنيا؟ والجواب: هذا كما يقال السلطان في العراق ليس المراد أن ذاته حاصلة في جميع أحياز العراق بل إن ذاته في حيز من جملة أحياز العراق فكذا ههنا».

علماء أسلموا

جلال الدين لودربرنتون .. القس الإنجليزي

ولد ونشأ بين أبوين مسيحيين، وولع بدراسة اللاهوت وهو في سن مبكرة، وارتبط بالكنيسة الإنجليزية، وأعطى أعمال التبشير كل اهتمامه.

وحدث ذات يوم أن زاره صديق هندي مسلم تحدث معه في موضوع العقائد المسيحية ومقارنتها بالعقيدة الإسلامية، وانتهت الزيارة، إلا أنها لم تنته في نفسه، فقد أثارت انفعالاً شديدا في ضميره وعقله، وصار يتدبر كل ما قيل فيها من جدال؛ مما دفعه إلى إعادة النظر في العقائد المسيحية... ويعبر عن ذلك فيقول:

«عندئذ قررت أن أبحث بنفسي متجاهلاً عقائد الناس بعد أن أيقنت بضرورة البحث عن الحقيقة مهما طال المدى في هذا السبيل، ومهما كان الجهد حتى أصل لمزيد من المعرفة بعد أن قيل: إن الإنجيل وتعاليم المسيح قد أصابها التحريف. فعدت ثانيًا إلى الإنجيل أوليه دراسة دقيقة، فشعرت أن هناك نقصا لم أستطع تحديده..

عندئذ ملك عليّ نفسي رغبة أن أفرغ كل وقتي لدراسة الإسلام.. وبالفعل كرست كل وقتي وجهدي ﷺ ومن ذلك دراسة سيرة النبي محمد ﷺ، ولم أكن أعلم إلا القليل النادر عنه، برغم أن المسيحيين أجمعوا على إنكار هذا النبي العظيم الذي ظهر في الجزيرة العربية... ولم يمض بي وقت طويل حتى أدركت أنه من المستحيل أن يتطرق الشك إلى جدية وصدق دعوته إلى الحق وإلى الله».

ثم أخذ يكرر هذا المعنى وهو يقول: «نعم شعرت أن لا خطيئة أكبر من إنكار هذا الرجل الباني بعد أن درست ما قدّمه للإنسانية، وجعل من المسلمين أقوى مجتمع رفيع يعاف الدنايا... إني غير مستطيع أن أحصي ما قدمه هذا الرسول من جليل الأعمال...».

بعدها تساءل في ألم ووجوم قائلاً:

«أمام كل هذا الفضل وهذا الصفاء، أليس من المحزن الأليم حقاً أن يقدح في شأنه المسيحيون وغيرهم؟!».

بجانب السكر

أطعمة تسرق الكالسيوم من عظامك وتسبب هشاشتها

يستهلك معظمنا الكثير من السكر على شكل حلويات مشروبات غازية وغيرها من الأغذية غير أن للسكر تأثير سلبي على صحة عظامنا فهو يضعفها ويجعلها هشة لأنه يعيق امتصاص الكالسيوم هنا لمحة عن لصوص الكالسيوم الآخرين.

كتبت فريدة حدادي

بجانب فيتامين د. والمغنسيوم يعد الكالسيوم أهم العناصر الغذائية من أجل صحة عظامنا تمتص أجسامنا الكالسيوم المعدني بشكل أساسي من خلال منتجات الألبان تعد الخضروات مثل الشمر والبروكلي من الموردين الجيدين لتقوية الهيكل العظمي لكن الاستهلاك المفرط للسكر يمنع امتصاص واستخدام المعادن ويعطل التمثيل الغذائي لفيتامين د مما يزيد من خطر الإصابة بهشاشة العظام وكسور العظام التي يمكن أن تحدث بسبب أدنى ضغط على العظام المسامية أو الإسفنجية

الاستهلاك المفرط للملح والمشروبات التي تحتوي على الكافيين مثل القهوة والشاي الأسود ضار أيضاً يزيد الكافيين من طرد الكالسيوم من الجسم بينما يمنع أيضاً امتصاص المعادن في الأمعاء ويعتبر مزيج الكافيين والسكر الموجود في العديد من المشروبات الغازية ضاراً للعظام بشكل خاص الأمر نفسه ينطبق على نظام غذائي عال الملح فقد أظهر الباحثون أن استهلاك ملعقة صغيرة واحدة فقط من الملح يومياً (2.5 غرام) قد تكفي للتقليل من كثافة العظام

في المقابل يمكن أن تؤدي إضافة البيكربونات من المياه المعدنية إلى تعويض هذا بشكل جزئي. ومن أجل منع الإصابة بمرض هشاشة العظام المبكر من الأفضل تتبيل طعامك بالملح باعتدال لكن يشير الأطباء أيضاً إلى خطر الملح المخفي على سبيل المثال في النقانق والخبز والمنتجات الجاهزة الأخرى

ينصح الأطباء أيضاً بتجنب تناول الأطعمة التي تحتوي على حمض الأكساليك بشكل زائد وذلك لأن حمض الأكساليك يشكل مع الكالسيوم معقدات غير قابلة للذوبان والتي تفرز عبر الأمعاء وتمنع امتصاص الكالسيوم ومن الأطعمة التي تحتوي على الكثير من حمض الأكساليك على سبيل المثال هناك: الشمندر أو الشوكولاتة أو عشبة الراوند

تتسبب الكولا أيضاً في إتلاف عظامنا ليس فقط بسبب محتوى السكر المرتفع نسبياً والذي يبلغ 27 غراماً لكل علبة 250 مليلتر وفق المجلة الأمريكية للتغذية السريرية أظهرت دراسة أمريكية أن الفوسفات الموجود في الكولا يمنع امتصاص الكالسيوم في الجسم كما لوحظ أن استهلاك الكولا اليومي قلل بشكل كبير من كثافة العظام في الوركين خاصة عند النساء كما قد يرفع الإستهلاك المفرط من خطر حدوث كسر في عنق عظم الفخذ

الكحول والنيكوتين يشكلان أيضاً خطراً كبيراً على عظامنا فمن ناحية يقلل التدخين من مستويات هرمون الاستروجين وهو أمر مهم لصحة العظام ومن ناحية أخرى فإنّ كلا المنشطين يضعفان امتصاص الكالسيوم ولهما أيضًا تأثير سلبي على التمثيل الغذائي لفيتامين (د) بالإضافة إلى ذلك تحتوي المشروبات الكحولية على السكر إذ إن هناك مشروبات تحتوي على ما يقرب من 70 غراماً من السكر وهو ما يفوق الحد الأقصى الذي توصي به منظمة الصحة العالمية (WHO) وهو 25 غراماً من السكر يومياً.

يمكن أن تتطور هشاشة العظام أيضًا نتيجة تناول الأدوية تحتوي العديد من العقاقير على مكونات فعالة تمنع امتصاص الكالسيوم الكافي من الطعام وتشمل هذه على سبيل المثال الكورتيزون ومخففات الدم وأدوية الغدة الدرقية والاستخدام طويل الأمد للكورتيزون على وجه الخصوص يسبب هشاشة العظام ولذلك يجب مناقشة المخاطر المحتملة مع الطبيب قبل التداوي به

هيكلنا العظمي بحاجة إلى الحركة لهذا يؤدي عدم ممارسة الرياضة إلى هشاشة العظام وهناك تفسير بسيط لذلك: إذا لم تتحرك بشكل كاف فأنت لا تحفز الخلايا المسؤولة عن تكوين العظام بشكل كاف ولأن الهيكل العظمي محمي بالعضلات المحيطة فكلما كانت أقوى كانت العظام أقوى لهذا تدرب رياضات التحمل مثل الركض والسباحة والمشي الجسم بالكامل.

أمراض الرئة

دعوة للاستفادة من خبرة الأطباء المُغتربين

صرحت رئيسة الجمعية الجزائرية-الفرنسية لأمراض الرئة لمياء شرقي مؤخرا بالجزائر العاصمة أن الجمعية تعمل على ضمان استفادة الجزائر من خبرة الجالية الوطنية بفرنسا في مختلف التخصصات الطبية ففي تصريح لوكالة الأنباء الجزائرية على هامش المؤتمر الـ16 لأمراض الرئة الذي تنظمه الجمعية أكدت الدكتور شرقي تقول نريد أن نجعل الجزائر تستفيد من الأطباء متعددي التخصصات ضمن أفراد الجالية الوطنية العاملين في فرنسا في تخصص أمراض الرئة وأيضا في تخصصات أخرى ، في نفس السياق دعت المتحدثة إلى إقامة توأمة بين مصالح أمراض الرئة بالمستشفيات الجزائرية والفرنسية.

و من جهته دعا المشرف على الاجتماع البروفيسور الحبيب دواغي إلى مد جسور بين أطباء الجالية الوطنية المقيمة بفرنسا وأولئك المتواجدين في الجزائر للاستفادة من خبرتهم الطبية رفيعة المستوى، كما أوضح يقول هذا هو الهدف من مثل هذا النوع من اللقاءات العلمية كما يتعلق الأمر أيضا بجلب هذه الكفاءات إلى الجزائر لمساعدة زملائهم الجزائريين والمساهمة في بناء البلاد وبعد إشارته إلى أن الأمراض التنفسية تمثل مشكلة عويصة بالنسبة للصحة العمومية أكد أن نسبة هذا المرض تراجعت مقارنة بالسنوات الماضية.

حدادي فريدة

1600 حالة جديدة سنوياً..

سرطان عنق الرحم يفتك بالجزائريات

شدد المختصون في طب الأورام مؤخرا بالجزائر العاصمة على ضرورة إدراج اللقاح المضاد لفيروس الاصابة بسرطان عنق الرحم ضمن اللقاحات المتوفرة لوقاية نسبة هامة من النساء، أكد المدير العام لمعهد باستور البروفيسور فوزي درار المنظم للقاء علمي حول التحسيس والوقاية من سرطان عنق الرحم أن عدة دول ادرجت هذا اللقاح الذي اثبت فعاليته سواء من ناحية تراجع المرض أوالشفاء منه نهائيا.

و عرضت البروفيسور دوجة حمودة مشرفة على السجل الوطني للسرطان بالمعهد الوطني للصحة العمومية الوضعية الوبائية للإصابة بسرطان عنق الرحم بالعالم استنادا إلى معطيات المنظمة العالمية للصحة والمعهد العالمي لمكافحة السرطان "كلوبال بوكان" والتي تسجل 19 مليون اصابة جديدة لهذا الداء سنويا في العالم يأتي فيها سرطان عنق الرحم في المرتبة السادسة بعد سرطان الثدي والبروستات والرئة والقولون والمستقيم.

و اعتبرت ذات الخبيرة ان سرطان عنق الرحم من بين انواع السرطان الاكثر استقرارا من ناحية ظهور الداء الذي لا يتطور إلا بعد 15 سنة لدى حاملاته مما يستدعي التصدي له مبكرا عن طريق التلقيح مشيرة إلى ان نسبة 80 بالمائة من هذه الحالات تتراجع في حين تبقى نسبة 20 فقط منه تتطور إلى مرض مزمن

وفيما يتعلق بعدد الاصابات بسرطان عنق الرحم التي تسجل بالجزائر سنويا وفق السجل الوطني للسرطان للمعهد الوطني للصحة العمومية ذكرت البروفيسور حمودة بقرابة 1600 حالة جديدة لاسيما لدى الفئة العمرية 55 سنة فما فوق وتصل معظم الحالات إلى العلاج في المرحلة الثانية والثالثة من المرض و أشارت من جانبها الدكتورة ذكية محمدي من معهد باستور الجزائر إلى عدد التحاليل التي قام بها المعهد للكشف عن الفيروس خلال سنة 2022 معظمها قادمة من الأخصائيين في طب النساء والتوليد الخواص ونسبة قليلة جدا من المؤسسات الاستشفائية مشددة على ضرورة اطلاق مخطط وطني للتشخيص المبكر بالجزائر بالتنسيق مع المنظمة العالمية للصحة وصندوق الامم المتحدة للسكان.

و عبرت الدكتورة محمدي عن ارتياحها لتوفير تقنيات متطورة ساعدت على الكشف الدقيق إلى جانب تقنية (بي.سي.ار) التي ساهمت في التكفل بالكشف عن الفيروسات الاخرى التي تتسبب في سرطان عنق الرحم داعية إلى ضرورة وضع استراتيجية شاملة للكشف والتشخيص المبكر والوقاية التي ترتكز على عاملين هامين يتمثلان في اللقاح والعلاج المبكر.

أشار من جانبه رئيس مصلحة طب الاورام بالمؤسسة الاستشفائية العمومية لرويبة الجزائر العاصمة البروفيسور حسان محفوف إلى متابعة 1189 امرأة مصابة بسرطان عنق الرحم معبرا عن أسفه لنقص الكشف المبكر.

و بالرغم من ان المخطط الوطني لمكافحة السرطان 2015/ 2019 قد اشار إلى ضرورة المكافحة والقضاء على انواع السرطان من اصل فيروسي سيما التي تصيب النساء فإنّ الوضعية الوبائية الحالية تستدعي تعزيز التشخيص المبكر وادراج اللقاح واطلاق مخطط اتصال قوي للتوعية، أما مدير وكالة الطب والوقاية الافريقية الدكتورة إصوح عليمة فقد ثمنت مجهودات الجزائر الرائدة في مجال التلقيح والتي كانت-حسبها- مثالا يقتدى به بالقارة الافريقية وحتى بعض الدول الاوروبية .

حدادي فريدة

أسهل طريق للتعلم عن قرب

قنوات الطبخ والحلويات عبر اليوتيوب تستقطب اهتمام النسوة

هجّرت قنوات الطبخ والحلويات عبر اليوتيوب النسوة من مراكز التعليم بحيث تتهاطل عليهن مئات القنوات بكبسة زر وتكون مدعمة بالشرح المفصل عن إعداد مختلف الكيفيات سواء تعلق الأمر بالطبخ أو تحضير الحلويات فلم يعد هناك سببا لخروجهن من بيوتهن نحو مراكز التعليم مثلما كان عليه الحال في السابق واقتصر الأمر على من يطمحن إلى الحصول على شهادات عليا لإنجاز مشاريع والاستثمار في ذات الحرف حسب ما تتطلبه الإجراءات الإدارية أما الماكثات في البيوت فيكفيهن التعلم في حدود تغطية متطلبات أفراد أسرهن .

كتبت / حدادي فريدة

تعددت وتنوعت قنوات الطبخ والحلويات التي خطفت اهتمام النسوة والفتيات من مختلف الأعمار من اجل التعلم ولكل غاية في ذلك لينحصر طموح البعض في تعلم فنيات الطبخ النافعة للاسرة اما البعض الآخر فطموحاتهن واسعة في انجاز مشاريع بفتح مطاعم ومحلات للعمل والاستثمار فيستكملن الخطوة بالولوج إلى مراكز التعليم الراقية لافتكاك شهادات عليا تكمّل ما تعلّمنه من قنوات الطبخ لطباخين وطباخات مشهورات ذاع صيتهم في فضاء الانترنت وخصوصا عبر اليوتيوب.

تشهد تلك القنوات المختصة في فن الطبخ والحلويات في السنوات الاخيرة مشاهدة قياسية بحيث اضحت متاحة للكل مما انقلب سلبا على مراكز تعليم تلك الحرف لاسيما وان تلك القنوات تقدم الكيفيات بكثير من الشرح والتفصيل سواء بالنسبة للحلويات أو الطبخ فأصبحت ضالة النسوة ويتبادلن حتى النصح فيما بينهن لمتابعة القنوات التي تقدم انجع الكيفيات.

تجمع النسوة ان تلك القنوات اسهل طريق للتعلم بالمجان دون بذل اي جهد في التنقل إلى مراكز التعليم لاسيما مع اعبائهن المنزلية المتمثلة في اشغال البيت وتربية الابناء فالتربص يجبرهن على التنقل خارج المنزل وهي خطوة صعبة امام الالتزامات اليومية التي تقع على كاهلهن فوجدن ضالتهن في تلك القنوات كابخس واسرع حل للتعلم دون عناء بذل الجهد وزيادة التكاليف المادية للتربص مما ادى إلى تضاءل الاقبال على مراكز تعليم الطبخ والحلويات لاسيما الخاصة منها التي تشترط مبالغ خيالية على المتربصات تقول الانسة سهام في العشرينيات انها تعلمت من اليوتيوب وهي الآن حرفية في صناعة الحلويات أو كما تعرف بالعامية حلواجية وتتهاطل عليها الطلبيات لاعداد حلويات الاعراس.

كما أكدت ان رجلها لم تطأ يوما مركزا خاصا للتعليم وتعلمت مختلف فنيات اعداد الحلويات من قنوات اليوتيوب التي لا يبخل المشرفون عليها على تقديم انجع الكيفيات مع ضمان عامل الثقة ، فالبعض لا يقدمون اسرار مهنتهم إلا أن أصحاب تلك القنوات المشهورين رجالا ونساء هم محل ثقة وتتلمذت على ايديهم الكثيرات سواء الماكثات بالبيوت أو صاحبات المشاريع المنتجة من البيوت ايضا فاصبحت بذلك هناك طرق يسيرة للتعلم بالمجان فلم نركض وراء الجهد والتكاليف خارج البيوت وبعيدا عن التكنولوجيا التي سهلت كل ما هو صعب

أسباب و علاج التهاب الأظافر الفطري

الأظافر Nails عباة عن مادة صلبة تغطى نهاية أطراف الإنسان القدمين و اليدين و تتكون من مادة الكيراتين و تصنف الأظافر على انها إعضاء إضافية في الجلد و تنتج عن خلايا موجودة في البشرة و يوجد تحت الاظافر مادة طلائية تسمى بطانة الظفر تلك المادة غنية بالاوعية الدموية و تظهر الاظافر باللون الزهري الفاتح لدى الأصحاء تظهر بحالات كثيرة لغير الأصحاء مثل تحولها للون الأزرق حيال نقص الأوكسجين أو التقوص و الإزالة مع الإلتهابات و الامراض المختلفة ، و مادة الكرايتين المكونة للأظافر تحتوي على ١٥٪ من حجمها ماءًا إلى جانب الأملاح المعدنية و الكالسيوم .

ينمو الظفر بمعدل ٠,١ ملميتر فيجدد نفسة كل أربعة أشهر بالكامل و يستغرق أظافر القدم عام كامل من اجل التجديد و يكون ملمس الأظافر الصحية ملساء و مستديرة الشكل و لاي يوجد حواف او أخاديد و موحدة اللون خالية من البقع .

إلتهابات الأظاهر الفطرية :

تعرف إلتهابات الأظافر بالإضطرابات الشائعة التي تعاني منها الاظافر و يمكن علاجها بسهولة بمضاد الفطريات و قد يتطلب العلاج اسابيع أو شهور أو سنوات حسب الحالة فلابد عندما يشعر الغنسان بأي عارض اللجوء للطبيب المختص في الحال ، تحدث الإلتهابات في ظفر واحد أو اكثر و تبدأ العدوى الفطرية على شكل بقع بيضاء أو صفراء تحيت الظفر و بنتشر فطر الأظافر مسببًا ما يسمى مسمار الفطر يكون معدي و صعب و يكثر ظهوره مع القدم الرياضي .

اعراض إلتهابات الأظافر :

بعض الإلتهابات تؤثر على الظفر كله او بعض منه أو جزء منه و تكون الاعراض :-

- زيادة كثافة الظفر و تغير لونه يتحول أحيانًا إلى اللون الأبيض و أحيانا الأسود أو الأصفر أو الأزرق و يكون أكثر شيوعًا عند الذكور من الإناث .
- لا يصاب تغير شكل الظفر أو لونه أي ألم و يكن يبدو شكلها غير محبب .
- بعد ذلك يبدأ المريض بالشعور بالألم و عدم الراحة إلا إذا عالج الظفر بشكل سليم .
- يتحول الإلتهاب و يصبح أكثر سوءًا عند مريض السكري .
- إلتهاب الجلد بجانب الأظافر و و التقشر .
- ترك الإلتهابات بدون علاج يدمر الظفر بالنسبة لاظافر القدم تتسبب في المشي غير المريح للمريض .

أسباب إلتهابات الأظافر :

- يكون السبب الرئيس لأي إلتهاب في الأظافر الفطريات dermatophyte fungi هي من سلالة الفطريات المسببة للقدم الرياضي مع ذلك يوجد بعض الأسباب التي تتسب بشكل أو بأخر بإلتهابات القدم :-
- امراض القلب و السكري و ضعف الصحة العامة و ضعف المناعة و الدورة الدموية و الصدفية .
- إرتداء الأحذية الضيقة بالنسبة لأظافر القدم الناتج عن إرتفاع درجة حرارة القدم .
- حدوث تلف في الظفر نتجة القصف أو الكسر فينتج عنه إلتهابات لم لم يتم المعالجة سريعًا .
- التواجد بشكل دائم ببئة رطبة .
- التدخين .

العلاج : ينقسم العلاج إلى قسمين قسم دوائي و الأخر دوائي ، الدوائي كالأدوية المضادة للفطريات و تكون حسب نوع الفطر المسبب للإلتهاب و في بعض الحالات تستجيب أظافر اليدين بشكل أكبر من أظافر القدمين و يحتاج العلاج الدوائي لمدة أطول من أجل الشفاء ، العلاج الجراحي فيها يتم إستئصال الظفر عن طريق عملية تجرى تحت التخدير الموضعي و تجمع بين الأسلوب الدوائي و العلاجي فيضع الطبيب مكان الظفر المضادات الحيوية للأزمة للحالة و أحيانا يلجأ الطبيب لجراحات الليزر و الموجات فوق الصوتية

صحة من ذهب

فنية لمسات

بساطة المطابخ الصغيرة

المطبخ الصغير يتطلب أجهزةً صغيرةً، فالأجهزة الضخمة ستضخم من الشعور بصغر مساحة المطبخ الصغير، وهناك العديد من المحلات التجارية التي توفر عدة تصاميم للأجهزة التي تناسب المطبخ الصغير كالثلاجات والمواقد، كما أن هناك محال توفر خدمة تبديل الأجهزة بأخرى ملائمة وهناك أيضاً الأحواض المناسبة للتصاميم الصغيرة، ويفضل استعمال الحوض الدوبل في المطبخ الصغير لأنه يعوق عملية غسل الأطباق في الحيز الصغير.

لا داع لتكرار أدوات المطبخ بلا لزوم فليس هناك حاجة لمجموعة سكاكين إن كانت سكينة الطهاة ذات الجودة العالية متوفرة، بجانب أنه لا يتواجد هناك تدفع لتخزين العصارة في المطبخ إن كان من النادر استعمالها، ومن المهم ترتيب الأدوات المتشابهة حسب وظيفتها والاستخدام سوياً، كما من الأفضل أن تكون أواني الطهي بالقرب من الموقد ولوحات التقطيع بجانب الحوض.

بيتك الجميل

دهن جدران منزلك

إذا اضطررت إلى دهن جدران منزلك، فلا تقلقي كثيراً من الإزعاج الذي تسببه رائحة الدهان، فلن تكوني مجبرة على إخلاء منزلك بسبب هذه الرائحة، إذا قمت بسكب بضع قطرات من زيت الفانيليا في الدهان قبل وضعه على الجدران، فهذا الزيت يجعل رائحة الدهان محببة.

سيدتي الأنيقة

خلطة لصباغة الشعر في المنزل سهلة ومجربة

تعلمي اليوم سيدتي طريقة عمل خلطات صبغة شعر طبيعية واحصلي على لون الشعر الذي تريدين من دون أن تؤذي شعرك إليك الطريقة

مكونات خلطة لصباغة الشعر في المنزل سهلة ومجربة

3 ملاعق كبار شوكولاطة بودرة

نصف كأس زيت زيتون

1 قنينة ماء من أوكسجين رقم 9 (Decapage numero 9)

1 صفار بيض

طريقة تحضير خلطة لصباغة الشعر في المنزل سهلة ومجربة

نخلط جميع المكونات معنا جيدا. ثم نبدأ صباغة الشعر بالخليط ويترك على الشعر لمدة لاتقل من 5 ساعات..

مفيد لصحتك

فوائد البطاطا الطبية

1. غذاء جيد يمكن الاعتماد عليه عند حصول القروح في الجهاز الهضمي أكان ذلك في الامعاء او المعدة ، ويمكن استعمال البطاطا المطبوخ سلقاً لذلك ، اوعصير البطاطا الذي يمتص حموضة أسيد المعدة هيدروكلوريك و يرسب طبقة من نشاء البطاطا على القروح فتحميها من الاسيد و الجراثيم المسماة Helicobacter .

2. مدر للبول يفتت الحصى و الرمل .

3. ملطف للامراض التي تحل بالامعاء الغليظة و القولون و المسماة حاليا Irritable bowel syndrome .تعمل على تهدئة ثوران المصران الغليظ .

4. تهدئ الاعصاب بما تحتويه من فيتامين B complex .

5. توضع على الوجه و الجسم في معالجة البثور الملتهبة .

6. عصيرها يعالج حروق الجلد و ضربة الشمس ، ويتم ترطيب الجسم عدة مرات يومياً .

7. يزيل المغص و النفخة في البطن ، عبر إطلاق الارياح .

أسماء وسعاني

سماح : وفيه .. وحبوبه .. و تفكر بعقلها قبل قلبها في الامور العاطفيه .

سلوى : قلبها طيب ..مطيعه و خدومه .. و حلوه و مزيونه .. دلوعه .. بس للأسف مالها حظ .

سعاد : شاطره و ذكيه .. بس شرانيه.

ساره : محبوبه .. ذكيه .. طموحه .. عنيده ..و مزعجه.

سلمى : ذكيه .. شخصيتها قويه .. تحب الحريه و التجديد ...

سناء : حبوبه و خفيفة دم .. و اذا حبت تبيع الدنيا للي تحبه .. مشكلتها انها تفكر بقلبها قبل عقلها .. و هذا يسبب لها مشاكل .

شعاع : ذكيه .. و مجتهده .. و شخصيتها قويه .. واذا حطت براسها شي لازم تسويه ..

شريفه : خفيفة دم .. تحب صديقاتها .. و الناس تحبها .. بس وقت الجد جد .. ماعندها مزح و كلام فاضي .. (عسكريه).

شوق : رقيقه.. و تحب تثبت نفسها .. خوافه.

نفحات من الطب البديل

فوائد الخزامى الطبية

إن الروائح المختلفة تُحدث ردات فعل و آثاراً عاطفية مختلفة في الانسان، فبعض العطور تنشط و بعضها يزيل التوتر و البعض الآخر يُحدث النوم. وهنالك بعض العطور التي لديها تأثير معقم ، وهذه كانت تستعمل لتعقيم غرف المرضى في الزمن الذي كان ما قبل المضادات الحيوية . ومؤخراً اكتشف العلماء بأن لزيت الخزامى تأثيراً على النفس و امراضها . و اكتشف الباحثون بأن للخزامى تأثير على المرضى المصابين بالارق ، وهم يستعملون المنومات .

و يعتبر الخزامى :

- منشط للقلب و الكبد و الطحال و الكلى ، أي لمعظم الآلات الداخلية .
- يمنع رائحة الجسد و العرق .
- يعقم الجروح « مغلي « .
- علاج للحنجرة ، غرغرة بالماء المغلي بالخزامى .

المطبخ الجديد

كيكة البرتقال

مقادير تحضير كيكة البرتقال

2بيض.

1 كأس زيت.

2 كأس دقيق .

1 ملعقه صغيره بشر برتقال .

3/4 كأس سكر .

1 1/2 كأس عصير برتقال طازج

1 ملعقه كبيره فانيليا.

2 ملعقه كبيره بكنج باودر.

طريقة تحضير كيكة البرتقال

نخلط النواشف مع بعض بعدين نحط السوائل ونخلطهم وندهن صينية وسط بالزيت ونصب الخليط وندخله الفرن.

ثم يدخل الى الفرن على درجة حرارة 180 درجة مئوية لمدة 40 دقيقة.

كيف أستعيد حياتي بعد الاكتئاب؟

السؤال:
السلام عليكم ورحمة الله وبركاته.
بعد وفاة أبي انتقلنا من المدينة إلى محافظة للعيش مع أهل أمي، حتى يهتموا باحتياجاتنا، وكان وقتها عمري 12 عاماً، كانت حياتي شبه مستقرة وقتها، وأكملت دراستي.
كانت تنقصني أشياء بحكم أن والدي متوفى، ولي إخوة صغار، وفي ظل غياب أهل أبي وأمي الذين تخلوا عنا في أشد الأوقات التي كنا نحتاجهم فيها، أصابنا الاكتئاب لقلة المال ولكثرة المشكلات بين أمي وإخوتي، استمرت هذه المشكلات عدة سنوات، وما زال بعض آثارها موجودا.
جلست مع أمي، وأخبرتها أني أريد الذهاب لطبيب نفسي، وبالفعل ذهبت إلى الطبيب، وأخبرني أن لدي اكتئابا حادا وخوفا ورهابا، وأعطاني أدوية، لكني لم أستمر في المتابعة بسبب قلة المال.
ازدادت حالتي سوءاً، ولم أستطع أن أعيش مثل بقية الناس، وازداد الخوف لدي، وكذلك الانطوائية والوحدة!
أحس بضياع وخوف من المستقبل، وزاد على ذلك كله النسيان، فإني أنسى بشكل كبير جداً، أريد أن أعود كما كنت، فأخبروني كيف أستعيد نفسي، وأكون أفضل؟!
بنيتي، لا شك أنك تعرضت لضغوط كثيرة ومتعددة، لكنك أثبتت عدة مرات أنك قوية وصلبة، ولا تستسلمين، وهذه سمة الناجحين!
إن غاية وحلم كثير من الناس أن يعيش حياة لا وجود فيها للمنغصات النفسية والاجتماعية، أو منغصات الحياة بشكل عام، لكن اقتضت حكمة الله أن تكون الحياة الدنيا مشتملة على الخوف والقلق، والجوع والفقر، والمرض والموت؛ قال تعالى: ﴿ولنبلونكم بشيء من الخوف والجوع ونقص من الأموال والأنفس والثمرات وبشر الصابرين [البقرة: 155].
ولم يخرج من قانون الابتلاء أنبياء الله وأولياؤه، بل نالهم من البلاء النصيب الأوفى؛ ((أشد الناس بلاء الأنبياء؛ ثم الأمثل فالأمثل، يبتلى الرجل على حسب دينه))؛ رواه الترمذي.
فأنت مأجورة - بإذن الله - لكن هذا لا يعني الاستسلام للظروف، والبكاء والمرض، والتناسي أو النسيان!
كل ما هنالك أن عليك التفريق بين دائرة الهموم ودائرة الاهتمام؛ لتتمكني من فتح أبواب أمل جديدة، تسير بك للسعادة - بإذن الله.
«دائرة الهموم» تتكاثر وتكبر لتصبح مجموعة من الهموم التي تعوقنا عن النظر لغيرها، لكنك لو دققت النظر ستجدين أنها كبرت بسبب نظرك لها طوال الوقت، لدرجة جعلتك عاجزة عن تغييرها؛ والمشكلة أن هذا التفكير سيشعرك بالعجز عن ممارسة الأشياء الأخرى التي أنت قادرة عليها.

قسيمة ركن لست وحدك

اللقب:.....
الاسم:.....
رقم الهاتف:.....
العنوان:.....
رقم الهاتف: 06 31 93 31 031 رقم الفاكس: 72 30 93 31 031

لمن يريد المشاركة في ركن لست وحدك فعليه ارسال هذه القسيمة مرفقة بالمشكل الذي يريد طرحه إلى عنوان الجريدة
baridassabte@yahoo.fr

لا تخجل

هل تابت زوجتي عن الخطيئة ؟

سلام عليكم ورحمة الله وبركاته إخوتي ....
لا أعرف كيف إبدأ لكن مشكلتي مع زوجتي أنني تزوجها بعد حب وفترة خطوبة دامت 4 سنوات في ظروف صعبة زوجها منذ 5 سنوات ، عرفت في فترة الخطوبة انها تحب شاب إلا أنني فتحت لها صفحة جديدة ، وبعد الزواج بسنة تقريبا اكتشفت أن لديها رقم هاتف سري وأنها تتواصل مع أحد الأشخاص ، أيضا أخذت منها الخط عاقبتها ضربا وحبسا لمدة 5 أيام
ومن ثم فتحت لها صفحة جديدة ثم أعطيتها الثقة المطلقة ظنا مني أني واليوم ومنذ أيام قليلة اكتشفت أنها تراسل شخصان عبر الهاتف وتبادل الكلام المعسول والغرام والحب بل وفي أحد الرسائل تقول لأحدهم أنها خائفة مما فعلت وتخشى عقاب ربها ومع الشخص الثاني تبادله مشاعر جياشة ،علما أن حالتي المادية تحسنت واشتريت لها أحدث الموبايلات وسيارة جديدة وهدايا عديدة ، وانفق على أبويها وأخوها.

السؤال
كيف أتصرف بعد أن عرف أخواي وشريكي بالعمل بصنيعها وهم يحرضوني على طلاقها وهي تترجي وتقول أنها أشهدت الله أن لا تعود لهذا أبدا .

الجواب :
لقد لعبت بك وبسمعتك ، ولم تحفظ لك عرضاً ، ولم تحفظ لنفسها سمعة أو كرامة أية امرأة تلك التي يكون لها زوج ثم تعبث وتعيث في الأرض الفساد ،
في حديثه الشريف اخبرنا صلي الله عليه وسلم أن المرأة تنكح لأربع وختم الحديث بقوله "فاظفر بذات الدين تربت يداك ، وقد عرفت زوجتك قبل زواجك لمدة 4 سنوات ولم تتعرف إلي كل ذلك عن قرب لم تعرف كم هي مستهترة عابثة لاهية لا تحسب لأي شيء حساب سوي مصالحها وأهوائها ، يبدو أنك قد عرفت كل ذلك لكنك بكل أسف فضلت الاستمرار معها ، كما تفضله الآن بعدما علمته من مساوئها رغم ذلك سامحتها ، وتريد أن تكمل معها المشوار وهذا قرارك وحدك ولك فيه مطلق الحرية ، فتحمل قراراتك واختياراتك إن كنت علي قناعة تامة بها فقد فرطت في حقك منذ البداية لما تركتها تتمادي في أخطائها ، ظناً منك أنك الأضعف في مواجهتها ، وما حسبته كان صحيحاً لقد عرفتك جيداً وأدركت أنها مهما فعلت فلسوف تسامحها وتغفر لها فتعودت علي ذلك وصار الاستهتار والعبث سمة من سمات حياتها وها أنت ذا الآن تميل كل الميل إلي الغفران لها بعدما استعطفتك وحاولت استدرار عطفك والضغط علي مواطن الضعف لديك
فسامحها فقد تكون صادقة هذه المرة وإن لم تكن كذلك ، فهو قرارك واختيارك الذي عليك أن تتحمل مسئولياته وتبعاته ، وإن عادت سيرتها الأولي فلا تسأل أحد ولا تستشر أحد ولا تلوم إلا نفسك علي ما فرطت في حقها.

لا تحزن

لا تحزن يا قلبي

إذا ودعت ..
أجمل أحلامك ..
وودعت أكبر أمانيك ..
إذا شعرت ..
بالغربه بينهم ..
والوحدة في حضورهم ..
وبالوحشة برغم وجودهم ..
فلا تحزن يا قلبي ..
إذا اكتشفت ..
أن كلماتهم مصطنعه ..
وهمساتهم معلبه ..
وأشواقهم مثلجه ..
فلا تحزن يا قلبي ..
إذا اكتشفت ..
أن الكلمة لها ثمن ..
وأن الابتسامة لها ثمن ..
وأن المشاعر لها ثمن ..
فلا تحزن يا قلبي .
إذا ناديت ..
ولم يسمعك سواك ..
وتألمت ..
ولم يشعر بك إلا نفسك ..
وسقطت ..
ولم يستقبلك سوى الأرض ..
فلا تحزن يا قلبي ..
إذا خذلتك ..
أحلامك الخضراء ..
وخذلك الأصدقاء الأوفياء ..
وخذلتك ثقتك
الجميلة بالآخرين ..
فلا تحزن يا قلبي ..

شيء في قلبي

أبي يخون أمي ! ماذا أفعل ؟

أنا شابٌّ أبلغ من العمر 20 عامًا، وأنا أصغر عضو في عائلتي، وقد اكتشفت مؤخرًا -وبالأدلة القاطعة- أن والدي يبلغ من العمر 52 عاما يخون والدتي، وذلك بأني قرأت صدفة رسائله على الجوال، ولا أعلم ماذا أفعل، وقد لمحت له بأني أعلم بالأمر، وقد أصبح يتفادانى، وأنا الوحيد الذي يعلم، وقد أخبرت أخي الذي يكبرني ب 7 سنوات بالأمر، لكنّه لم يهتم وقال أن لديه مشاكله الخاصة، وفي كل مرة يخرج أبي أخاف عليه أن يموت وهو في هذا الوضع.
فماذا أفعل؟ أنقذوني وأنقذوا عائلتي.
أرجو الحل، وماذا أفعل، لأن نفسيتي متعبةٌ جدًّا من هذه المشكلة، وشاغلةٌ تفكيري.
أخي الفاضل -حفظك الله ورعاك-!
السلام عليكم ورحمة الله وبركاته
بالنسبة لاستشارتك؛ فجوابي أن واجبك -أخي- يتمثّل في عدّة أشياء:
-أن تستر على والدك؛ فلا تخبر أحدا بما تعلمه من تصرفات خاطئة من أبيك، قال العلماء: الستر على أهل المعاصي، وعدم تتبع سقطاتهم من صفات المؤمنين الصالحين، ومن حقوق الأخوة الإسلامية، قال تعالى: ﴿إنما المؤمنون إخوة فأصلحوا بين أخويكم واتقوا الله لعلكم ترحمون﴾ (10) سورة الحجرات.
وعن ابن عمر، أن رسول الله -صلى الله عليه وسلم- قال: ((المسلم أخو المسلم لا يظلمه ولا يسلمه، من كان في حاجة أخيه كان الله -عز وجل- في حاجته، ومن فرج عن مسلم كربة فرج الله -عز وجل- عنه بها كربة من كرب يوم القيامة، ومن ستر مسلما ستره الله يوم القيامة)) أخرجه أحمد والبخاري ومسلم.
وعن أبي هريرة، عن النبي -صلى الله عليه وسلم- أنه قال: (لا يستر عبد عبدا في الدنيا، إلا ستره الله يوم القيامة) أخرجه أحمد ومسلم.
قلت: فإذا كان هذا في حق المسلم؛ فحق الوالد في الستر أعظم وأولى وأهم، فأرجو ألا تخبر أحدا، وإلا تخبر والدك بأنك اطلعت على ما في جواله، ومن الواجب عليك مستقبلا ألا تتجسس على جوال والدك أو أي شخص آخر، قريبا كان أو بعيدا، لأن التجسس من الكبائر، وتب إلى الله من تجسسك على والدك فيما مضى، والله يتولى هداك.

هو يكرهني وأنا أحبه جداً

أنا تزوجت صغيرة في عمر 15، والآن عمري 19سنة ، ولكني حزينة وتعبة من الزواج إن حياتي سيئة،زوجي يعاملني كأني طفلة صغيرة ليس لي أصدقاء، ليس لي رأي، دائماً مشاكل لا يهتم بي أبداً، وأنا أغار غيرة شديدة وكلامه جارح عند المشاكل.
دائما يقول لي أنه نادم علي الزواج مني وأنه يستطيع أن يتزوج أحلى وأفضل مني، وكل هذا الكلام أفقدني ثقتي بنفسي، مع أن الكل يقول أنني جميلة جداً، ماذا أفعل لا أستطيع أن أنتبه لدراستي من كثرة تفكيري، هل أنا هم إلي هذه الدرجة ولماذا يكرهني؟ مع العلم أنه يقول لي أنه لولا أبي لكان تركني من زمن.
أرجو مساعدتي لأني تائهة..
صديقتي الحزينة قرأت مشكلتك مرات كثيرة ورثيت لحالك فمشكلتك رغم بساطتها إلا أنها شديدة التعقيد فهي تكمن فيكونك تفتقدين ثقتك بنفسك ولعل هذا هو محور كل مشكلاتك، وقد تسبب ذلك في ضعف شخصيتك أمام زوجك وسيطرته عليك كل هذه السيطرة بل وتحقيره من شانك وإهانتك دوما علي هذا النحو ولو لم تكوني كذلك وكنت منذ اليوم الأول لزواجك صددته عن إهانتك ومنعته من تجاوز حدوده ما كان تمادي وتطاول إلي هذه الدرجة، المشكلة الآن هو أن تحاولي أن تحفظي البقية الباقية من كرامتك وهذا لن يكون إلا باجتهادك للانتهاء سريعاً من دراستك وبالتالي البحث عن عمل مناسب يجعلك لا تحتاجين إلي أسرتك أو حتي إلي زوجك، وقتها صديقتي الحبيبة حين ينسني لك ذلك ستكون قراراتك نابعة عن اقتناع ولن ينجح أحد في أن يفرض عليك واقعاً أنت لا ترضين عنه، فإما أن تعيشي وقتها مع زوجك بكرامتك الذي يجب أن يعيها جيداً
أو أن تنفصليعنه ولو علي سبيل الهدنة أو المهلة التي تمنحينها لزوجك ولنفسك ليفكر كل واحد منكما في حياته بعيداً عن الآخر ولتمنحي أنت نفسك الفرصة لنفسك لاستعادة الثقة ولو عن طريق الاستعانة بأحد الصديقات المقربات أو الأقارب ذوي الخبرة والحكماء وأصحاب الخبرات الكبيرة لتستمدي منهم الدعم النفسي والمعنوي اللازم لك لتستعيدي الثقة و تستكملين مسيرة الحياة.
لكن لأن أساس مشكلتك هو عدم ثقتك بنفسك وعدم وجود أطفال في حياتك من جهة أخري، فحتي يأذن الله لك بالفأنت في حاجة إلي كل ما سبق لتمتلكي أدوات الثقة التي تعينك علي مواجهة الحياة بنفس أبية شجاعة، ودعي عدم الاحساس بالثقة صديقتي إلي الأبد واملأي فراغ حياتك بكل ما هو نافع ومفيد وكوني صداقات ووسعي شبكة علاقاتك الاجتماعية واطلعي علي كل ما يتاح لك من وسائل الاعلام اطلعي واقرأي وشاهدي وستتعلمي الكثير لتثقلي خبراتك الحياتية وتقوي من شخصيتك أمام زوجك.

الكلمات السهمية رقم 2624

شجيرة تُزرع للزينة

6	5	4	3	2	1

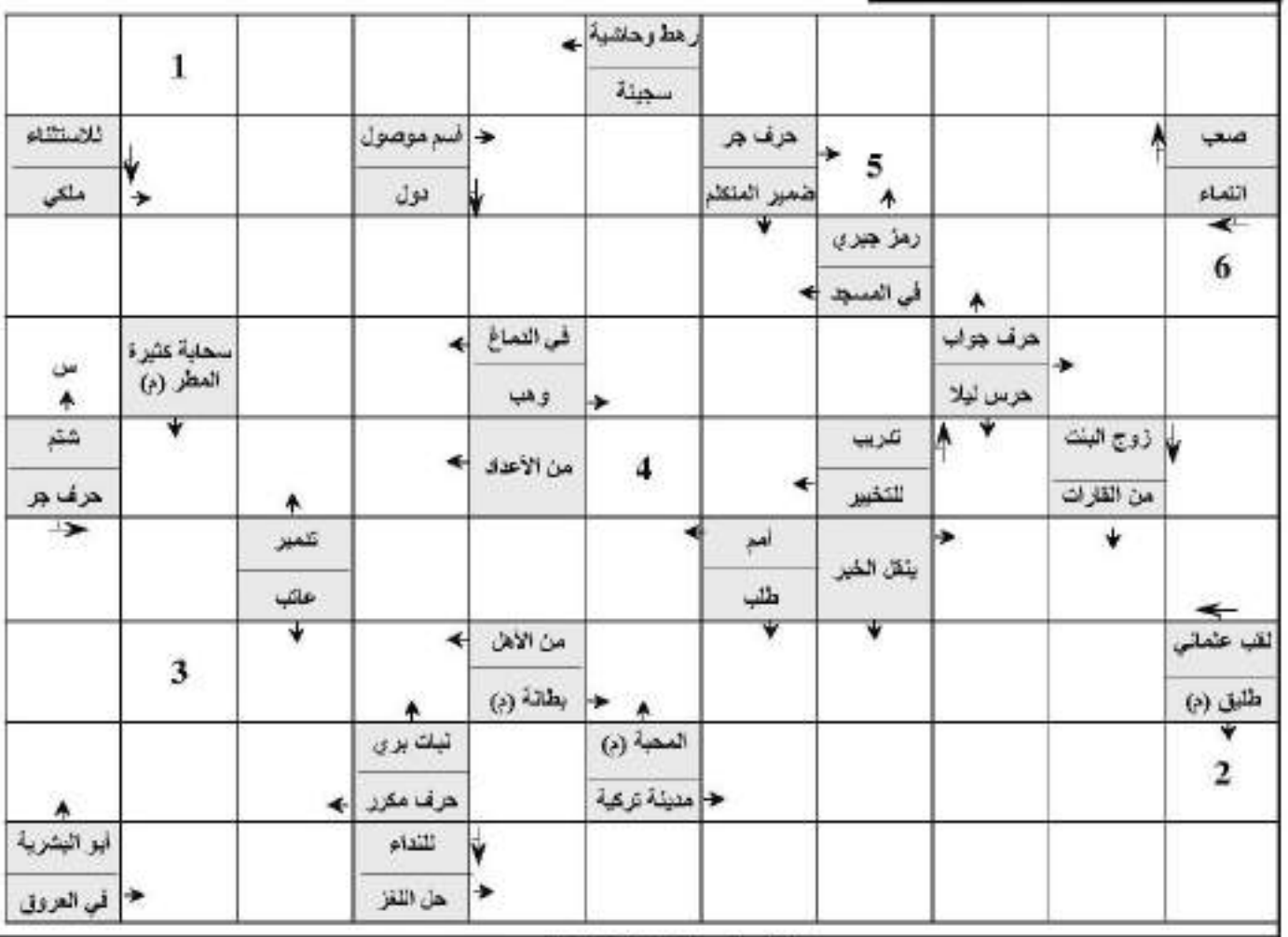

الكلمات المتقاطعة رقم 2624

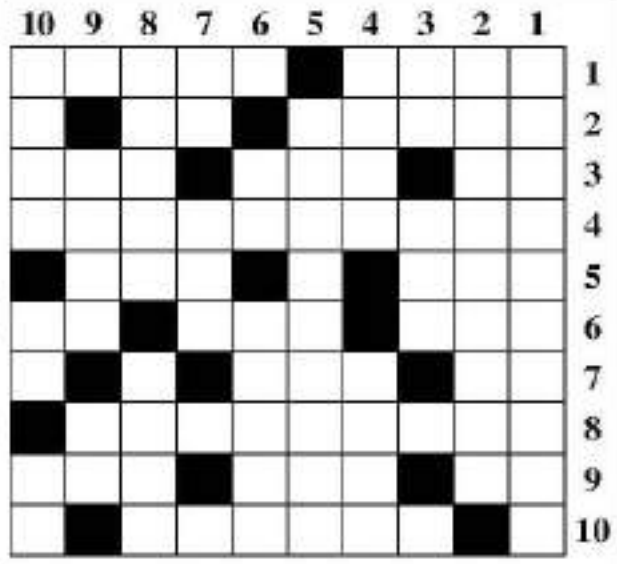

افقيا

1) لاذع يتضمن الهز والهجاء الضاحك، صغير الخروف 2) اللوم والعتاب، عكس (م) 3) للنداء، حرف مكرر، رجاء 4) الشعر الذي يثير الحماس في نفس الشاعر أو في نفس المستمع (م) 5) أكمل، حرف 6) كح (م)، صنف، للنداء 7) بيت الدجاج، لح (م) 8) لقب الشاعر المصري حافظ إبراهيم 9) للمساحة، وطن، مدينة فرنسية 10) بلدية تقع في الجنوب الغربي لمدينة بوسعادة (م)

عموديا

1) ممثلة مصرية أطلقت على نفسها أميرة الشاشة العربية 2) الاحتلال 3) اسم موصول، البارحة 4) عظام بالية، معلل (م) 5) في البيضة، حركة أسسها جمال الدين الافغاني ومحمد عبد (م) 6) سلم، ملكي (م) 7) بسط، سلم 8) يستعملها حكم كرة القدم أثناء المباراة، اكبر لاعب يسجل هدف في نهائيات كأس العالم 9) مدلول الكلمة، ملكي 10) منحدر مائي (م)، للتخبير، للجزم

الأرقام المتقاطعة

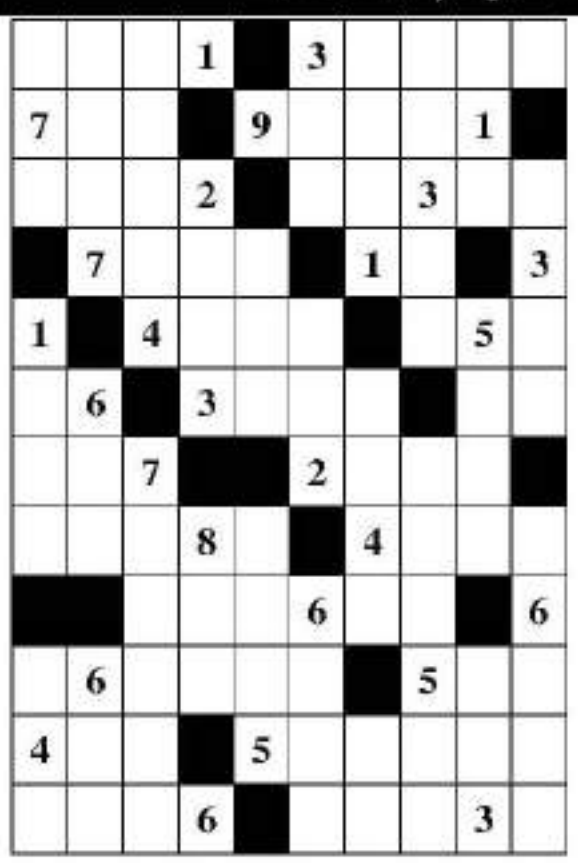

الأرقام الثلاثية

639 681 745 275
712 346 562 874
851 783 263 817
432 522 987

الأرقام الرباعية

2493 9847 1896
5691 6371 9185
5318 5917 4543
7945 5412 2961
2561 3214 4967
5986 4271

الأرقام الخماسية

42368 63194
35487 16234
69375 94621
17434 61389

الأرقام السداسية

628514 734128
761483 471638
578163

حلول العدد السابق

الأرقام المتقاطعة

6	7	2	■	1	5	9	4	3	2
3	9	1	2	6	■	5	8	7	1
5	4	8	9	■	3	6	2	1	4
■	2	5	1	9	6	■	7	■	3
1	■	7	3	4	2	8	■	5	7
9	3	4	■	8	7	2	1	6	■
4	1	■	6	■	8	7	5	2	8
7	5	6	4	2	■	1	3	8	2
■	8	3	7	5	1	■	6	■	6
9	■	8	7	4	5	2	■	6	9
4	5	7	6	1	■	8	9	3	■
6	1	2	8	■	9	7	5	4	2

الكلمات المتقاطعة

	10	9	8	7	6	5	4	3	2	1
1	ن	و	ت	ك	ا	ن	ا	ي	ر	ب
2	ق	و	ا	م	■	م	س	■	ا	ن
3	ت	■	م	■	ا	ل	س	■	ن	ي
4	ر	ه	■	ا	ل	ا	■	ر	ي	ز
5	ب	ي	■	ل	س	■	ي	ر	ا	ب
6	■	ن	■	ا	ن	ا	خ	■	ي	ا
7	ب	ا	ر	س	ا	■	ر	ا	و	س
8	ع	س	■	ر	ب	■	ي	ر	س	ك
9	ي	ل	و	ا	ل	ا	■	ك	ف	ا
10	ر	ا	ن	ا	■	ي	ل	ا	■	ن

سودوكو

1	4	6	8	7	2	3	9	5
3	8	7	6	5	9	2	1	4
5	9	2	4	1	3	7	6	8
8	6	5	2	9	7	1	4	3
4	1	9	3	6	5	8	2	7
2	7	3	1	8	4	9	5	6
7	5	1	9	3	6	4	8	2
9	3	4	5	2	8	6	7	1
6	2	8	7	4	1	5	3	9

الكلمة السهمية: فينيقيا

الهرم العددي

1198
556 642
259 297 345
128 131 166 179
46 82 49 117 62

علامات في الدوائر

40 x 12 + 24 / 18 - 2 = 26
35 - 5 x 7 / 14 + 11 = 26
64 / 4 - 11 x 3 + 11 = 26
42 + 14 / 4 - 1 x 2 = 26

الهرم العددي

أملأ هذا الهرم بحيث يكون مجموع كل مربعين متجاورين يساوي عدد المربع الذي يعلوهما

516 560
138 182
79 67 123

علامات في الدوائر

ضع إحدى علامات الحساب (الجمع، الطرح، الضرب والقسمة) في الدوائر التي تفصل بين الأرقام لكي تحصل على النتيجة المدونة في آخر الخانة، وذلك بدون استخدام أية علامة أكثر من مرة واحدة

79 ◯ 5 ◯ 4 ◯ 19 ◯ 12 = 24
52 ◯ 41 ◯ 3 ◯ 15 ◯ 2 = 24
21 ◯ 14 ◯ 7 ◯ 6 ◯ 24 = 24
44 ◯ 4 ◯ 5 ◯ 6 ◯ 2 = 24

سودوكو

ضع الأرقام من واحد إلى تسعة ضمن الخانات بحيث لا يتكرر الرقم في كل مربع كبير وفي كل خط أفقي أو عمودي

		8		3		4	9	
	7		1		4			
3				8		1		7
	3		8		9		2	
		1		5		6		9
5	9		3		2		8	
6		7		9		3		8
	8		5		3		1	
2		3			8			5

معركة الجرف 1955 بمنطقة الأوراس غرب مدينة تبسة

عندما لقن المجاهدون العدو درسا في الانقضاض الجبلي بالاوراس نمامشة

معركة الجرف هي معركة نشبت بين جيش التحرير الوطني والجيش الفرنسي بتاريخ 22 سبتمبر عام 1955 بمنطقة الأوراس غرب مدينة تبسة.

كتب : خليل وحشي

اليوم الأول من المعركة

في فجر يوم 22 سبتمبر علم 1955 نشبت المعركة من طرف القوات قوات الجيش الفرنسي ضد وحدات جيش التحرير المتواجدة بقلعة الجرف ،وبدأت بقصف مدفعي كتمهيد لتقديم وحداتها، اثرها حاولت القوات الفرنسية على جبهات ثلاث (شرقية وشمالية وجنوبية) وأقتربت كتيبة دبابات يتبعها فيلق مشاه من اللفيف الاجنبي باتجاه المدخل الشمالي لمدخل الجرف.

وباقترابها من المدخل نفدت الخطة من طرف المجاهدين حيث تم احراق الدبابتين الاماميتين وعطب أربعة أخرين، وكان الالتحام بالقوات الاستعمارية عن كثب بحيث لم ينج من فيلق المشاة الا قليل، وفي الجولة الأولى للمدخل، تقهقرت قوات الاستعمار خائبة وغنم المجاهدون كميات هائلة من الأسلحة الاتوماتيكية التي بقيت منتشرة بجانب الجثث المرمية بعضها فوق بعض، كما صدت القوات الاستعمارية من الجنوب والشمال خائبة وفاز المجاهدون كميات أخرى من الأسلحة الاتوماتيكية الخفيفة، وتم عطب 18 واحراق البعض منها بالجبهة الشمالية.

فشلت القوات الاستعمارية في هده الجولة، وفي تلك اللحظات الحاسمة قدمت اسراب من الطيران المقاتل مركزه قصفها على موقع الجرف بحيث ان المشاهد من الناحية الشرقية بالدرمون أو بناحية السطح يرى بعينيه المجردة كومة من الدخان تعلو السماء، وتواصل القصف المكثف حوالي نصف ساعة حاولت القوات الاستعمارية التقدم على الجبهات الثلاثة فاستدرجت في تقدمها تبعا للخطة الثورية المتعبة، فنشبت المعركة على أشدها بين - جانبين - لمدة ثلاث ساعات متتالية أجبرت القوات الاستعمارية على الانسحاب، فضربت من الخلف على الجبهات الثلاثة، سادها ارتباك وذعر مخيف، حاولت التخلص من الهجومات الخلفية بتدخل سلاح المدفعية، لكنها لم تنجح.

الآن وحدات المجاهدين اقتربت من عساكر الفرنسيين، نظرا لعدم جدوى القصف المدفعي، وتواصلت المعركة بين الجانبين للمرة الثانية في اليوم الأول وحاولت القوات الاستعمارية نجدة قواتها فاصطدمت بقوات المجاهدين المحاصرين للعدو، كما حاولت القوات الاستعمارية عن طريق النجدات الملحقة فأصبحت المعركة بين جبهات متعددة جبهة المجاهدين بموقع الجرف، هجوم استعماري مقابل تطويق من وحدات من المجاهدين ضد القوات الاستعمارية المشبكة مع الجبهة الأولى اشتباك ثاني لصد نجدات العدو الملحقة.

اليوم الثاني من المعركة

في الصباح الباكر بدأت القوات الاستعمارية بالقصف طويل المدى بناحية الدرمون شرقا وغربا، ومجموعة البطاريات رقم ثلاثة تمركزت شرق راس العش، وباثر انتهاء القصف طويل المدى ابتدات مدفعية الهاون القصف كطريقة لستر تقدم الوحدات و اقترابها من مرابطي القلعة (المجاهدون) اشتعلت النيران على أشدها وتواصلت اليوم كله بحيث نجدات العدو متلاحقة الواحدة تلوى الأخرى بالرغم من امتدادات العدو لم تستطع الاقتراب من موقع الجرف (مقر الادارة)، في مساء اليوم قدمت نجدات من المجاهدين الأشاوس الذين يدفعهم قوة الايمان بقضيتهم، وفك الحصار عن اخوانهم، فاشتعلت النيران بين الطرفين من جديد فوجدت القوات الاستعمارية نفسها محاصرة من الطرفين حاولت التخلص فلم تفلح، وفشلت خطة هجوم الاستعمار الفرنسي لليوم الثاني ولم يخرج من قوات الاستعمار الا القليل جدا فارا بنفسه بدون سلاح.

اليوم الثالث من المعركة

في فجر مبكر حاولت القوات الاستعمارية التقدم على جبهات ثلاثة تحت ستر مظلة مدفعية وهاونات في آن واحد بأثر بزوغ الشمس اقتربت قوات العدو من مواقع الجرف اشتعلت النيران بين الطرفين على أشدها لمدة أربعة ساعات والنيران ملتهبة بين الجانبين لم تستطع التقدم واضطرت إلى التقهقر خلف منطقة العمليات بقليل وابتدأ القصف الجوي بواسطة أسراب من الطائرات المعززة سرب وراء سرب، كل سرب يحتوي على 12 طائرة مقنبلة وابتدأت بقصف مكثف على موقع الجرف في الجبهة الجنوبية لمنطقة المعارك.

وتمكن اثرها المجاهدون من إسقاط طائرة استطلاعية وانتقل القصف للسلاح الجوي واسقطوا طائرتين مقاتلتين بمنطقة العمليات، تغير الموقف بأثر سقوط الطائرات الثلاثة، والتحقت نجدات جوية مكثفة غطت كامل منطقة العمليات المتربعة على أكثر من أربعين كلم مربع (40كلم^2). ابتعد سلاح الجو عن موقع الجرف في اتجاه تركيز قنبلته، على سلسلة وادي مسحالة ووادي هلال، البياضة ،جبل العلق، الجديدة وتدخل سلاح المدفعية والهاونات مركز قصفه على موقع الجرف

كخطة تمهيدية وستر تقدم قوات العدو باثر اقترابها من مرابطي الجرف اشتعلت النيران على اشدها لمدة أكثر من ساعتين متتاليتين اجبرت القوات الاستعمارية على التقهقر منكسرة تاركة في الجبهة الشرقية دبابتين تشتعلان نارا، وثلاثة مصفحات تشتعل نارا أيضا، منها عربة القيادة التي فر منها قائد العمليات تحت وابل من النيران المجاهدين وعلى بعد من عربته بحوالي 80 متر تم إسقاطه.

اليوم الرابع من المعركة

القوات الاستعمارية حاولت التقدم تحت مظلة المدفعية والهاونات في الصباح الباكر على الجبهات الثلاثة وبأثر اقترابها من مواقع الجرف اصطدمت بوحدات من المجاهدين المتقدمة التي تم توزيعها وأخذها لإمكانها ليلا وبدلك وقعت القوات الاستعمارية في فخ لم تكن تتوقعه وضربت في الجهات الثلاثة ضربا جد قاسية مخلفة المئات من القتلى والجرحى كجثث متناثرة في ساحة المعركة.

اليوم الخامس من المعركة

في صباح الباكر قامت القوات الاستعمارية بقصف مدفعي مركز على منطقة الجرف وقمم الجبال المجاورة على فترات ثلاثة متتالية تتبعها قصف جوي شامل غطى كامل منطقة العمليات والمناطق المجاورة لها، بحيث القصف الجوي غطى مايربو على 40 كلم2 التزم المجاهدون أماكنهم في صمت مخيف حوالي العاشرة صباحا، حاولت القوات التقدم من الجبهات الثلاثة، واحدثت جبهة رابعة من الناحية الغربية، منطقة تجمعاتها بالسطح.

اقتربت القوات الاستعمارية من مرابطي المعركة الصامدون في عرائنهم، المعتصمون بالله وحده، المؤمنون بعدالة قضيتهم الراغبون في الاستشهاد بدافع حب الجهاد في سبيل الله وتخليها لقضيتهم من براثن الاستعمار المتغطرس البغيض الدي تجرد من كل الأخلاقيات، فبقوة هذا الإيمان سددت طلقات المجاهدون في صدور وجماجم الأعداء، تقهقر العدو على التقدم تاركا وراءه جثثا مرمية هنا وهناك، وكلابه المرافقة الافراد الجند، ظل سبيلها وارتفع عويلها مستنكرة لما اقمحت فيه .

اليوم السادس من المعركة

ابتدأت المعركة بالقصف المدني المركز على منطقة قلعة الجرف على فترات متلاحقة كإعطاء فرصة لتقدم وحدات العدو عبر الجبهات الأربعة توقف القصف المدفعي خلفه الهاونات كستر لمزيد من تقدم العدو المدعو بالدبابات وفيالق اللفيف الأجنبي، وكلاب التفتيش ضنا من قادة العدو انهم سيجدون جثثا من المجاهدين لكن بأثر اقترابهم من خطوط الأولى لدفاع المجاهدين فوجئوا بمظلة من النيران المتلاحقة المسددة تسديدا محكما بحيث طلقات المجاهدين لم يفلت منها صدر عدو أو جمجمته والطلقة الثانية تردي كلبه الملصق بذراعه الأيسر... حاولت القوات الاستعمارية بكل ما لها من قوة التقدم ففشلت وخابت وانكسرت في الجبهات الاربعة.

اليوم السابع من المعركة

بدا العدو كعادته بقصف المركز بالمدفعية طويلة المدى على قلعة الجرف والمناطق المجاورة لمنطقة العمليات، وباثر القصف المدفعي طويل المدى قام سلاح الجو بقنبلة منطقة الجرف باسراب متتابعة متلاحقة، دام القصف حوالي نصف ساعة ثم انتقل الطيران إلى منطقة سلسلة الجبل حاولت القوات الاستعمارية التقدم على الجبهات الاربعة بالمشاة العززة بقصف الهاونات كتغطية لتقدمها.

المرابطين بمنطقة العمليات تبعا للخطة المتبعة ترك القوات الاستعمارية التقدم أكتر فاكتر تنفيذا للخطة الثورية لحرب العصابات اشتعلت النيران بين الجانبين مرونة حركة المجاهدين بحكم معرفتهم لمسالك ومنعرجات التضاريس الجبلية، أصبحت القوات الاستعمارية محاصرة بوحدات المجاهدين الخلفية واشتد الخناق في المواجهات الأربعة مما سهل القضاء على القوات الاستعمارية واللحاق الخسائر الجد كبيرة بافراد العدو، وغنم كميات معتبرة من الأسلحة الاتوماتيكية الخفيفة والرشاشات الثقيلة، بحيث لم ينجو الا القليل والقليل جدا من القوات الاستعمارية .

اليوم الثامن من المعركة

في فجر مبكر قامت القوات الاستعمارية مركزه على موقع الجرف وقصفت ثان تمهيدي لعزل منطقة الجرف كخطة جديدة أو مستجدة لتنفتذ قرار العدو بالدخول

بكل قوة إلى موقع الجرف، ابتدات الهجوم بفيالق من اللفيف الاجنبي المدعى بالدبابات بالقرب من مرابطي قلعة الجرف، نشبت النيران على اشدها بين الطرفين كاليوم الأول للمعركة تواصل الهجوم أكتر من خمسة ساعات والنيران مشتعلة بين الجانبين وجثث العدو الاجنبي تساقط هنا وهناك، وتحولات خبراء الحرب القادمون من الهند الصينية يدفعون بقواتهم إلى الامام، تعززت وحدات المجاهدين من الخلف، اطلق المجاهدون من قمم الجبال الحاكمة المنيعة المحيطة بمنطقة الجرف كأسود يحبوهم قوة ايمانهم بقضيتهم وفتحوا نيرانهم من خلف قوات العدو تفطن العدو إلى انه أصبح في حصار مضروب عليه، حاولت التنصل والتقهقر للخلف فلم تفلح، تقهقرت في تقدمها نهائيا امام صلابة المرابطين بالقلعة واشتدت المعركة على اشدها في قتال مستميت عبر الجبهات الاربعة حوالي الساعتين، انتصر فتها المجاهدون انتصارا باهرا اعتبروه كرضاء وتتويجا من ربهم لنصر قضيتهم، لم تعد قوات العدو إلا فلول ضئيلة جدا معزولين من سلاحهم، نتيجة قوة الصدمة، وذهولهم من قبضة الحصار عليهم الغير متوقع لديهم، سجلت خسائر جد جسيمة في جانب العدو في قواته ومعداته وآلياته، و عطب 12دبابة بحيث شوهد فرارهم وفرار أطلق البابات في اتجاه تجمعات العدو.

مسابقة "تحدي القراءة العربي"

وزارة التربية تكرم الفائزين في الطبعة السادسة

كرمت وزارة التربية الوطنية، بالجزائر العاصمة، التلاميذ الفائزين في الطبعة السادسة من مسابقة «تحدي القراءة العربي» الموجهة لفائدة تلاميذ المراحل التعليمية الثلاث (ابتدائي-متوسط-ثانوي) في الوطن العربي.

وقد أشرف وزير التربية الوطنية، عبد الحكيم بلعابد، على تكريم التلاميذ ال10 الاوائل الذين شاركوا في التصفيات الولائية والوطنية من بين 157 ألف مشارك، وعلى رأسهم المتفوقة الاولى وطنيا التلميذة سجود ريتاج رحاحلة من ولاية سطيف التي ستمثل الجزائر في المسابقة بدبي (الامارات العربية المتحدة).

وبالمناسبة، أكد السيد بلعابد أن مشاركة التلاميذ الجزائريين في هذه المسابقة تعد «لبنة أخرى تضاف الى المشاريع والمبادرات التي أخذتها الوزارة على عاتقها لترقية القراءة لدى المتعلم».

وأضاف ان الوزارة تعمل على «ترقية القراءة لدى المتعلم من خلال النوادي الادبية ونوادي القراءة داخل المؤسسات المدرسية وتوسيع شبكة المكتبات المدرسية، فضلا عن التظاهرات المنظمة مع القطاعات الوزارية المعنية من بينها وزارة الثقافة».

وعبر الوزير في هذا الصدد عن يقينه بأن الجزائر «تؤمن بأن مستقبل الامم يكمن في جدية الأبناء وحرصهم على المطالعة»، لافتا الى ان «هذه المنافسة العربية العريقة التي تربعت على عرشها الجزائر في أولى طبعاتها وتبوأت منذ ذلك الحين مواقع مشرفة جدا في التمثيل عبر رباط اللغة العربية، تبرز مدى انتماء الجزائر الى الوطن العربي ومسعاها تحت القيادة الحكيمة لرئيس الجمهورية، السيد عبد المجيد تبون، الى لم شمل الوطن العربي ورص صفوفه».

وبالمناسبة، عبرت المتفوقة الاولى في المسابقة وهي بطلة العالم في الحساب الذهني 3 مرات على التوالي، عن سعادتها بتتويجها بلقب بطل الجزائر في «تحدي القراءة العربي» للموسم الثالث، معربة عن أملها في أن تكون «نجمة» في ميدان العلم والأدب.

وتحصلت على المرتبة الثانية التلميذة طرابلسي ريتاج من متوسطة سيدي يوسف ببني مسوس (الجزائر العاصمة) التي نالت المرتبة الاولى مؤخرا في مسابقة اللغة العربية والخطابة التي جرت بمصر، فيما عادت المرتبة الثالثة الى التلميذة قاسمي ليديا من ولاية سوق اهراس.

وشهد الحفل أيضا تكريم المشرفين والمنسقين الجهويين الذين رافقوا التلاميذ الفائزين من بينهم ابراهيمي عبد القادر من الجلفة كأحسن مشرف ومدرسة المجاهد مانع رمضان بتجنانت (ولاية ميلة) كأفضل مدرسة متفوقة.

وتعتبر مسابقة «تحدي القراءة العربي» من أهم المشاريع الثقافية الإماراتية التي أطلقها الشيخ محمد بن راشد آل مكتوم، نائب رئيس دولة الإمارات ورئيس مجلس الوزراء، حاكم دبي، سنة 2015 بهدف إحداث نهضة في القراءة لدى التلاميذ والطلاب في العالم العربي.

إصدارات

ايام قرطاج السينمائية

فيلمان جزائريان يشاركان في الطبعة ال33

سيشارك الفيلمان الجزائريان «الحياة ما بعد» وهو فيلم طويل لمخرجه، انيس جعاد، والفيلم القصير، «هيبنوتيزيا»، لمروان لخضر حمينة، في ايام قرطاج السينمائية (تونس)، التي ستستضيف في طبعتها ال33، المزمع تنظيمها من 29 اكتوبر الى 5 نوفمبر القادم، 44 فيلما عربيا و افريقيا، ما بين اعمال طويلة و قصيرة، خيالية و وثائقية، حسبما اعلنه المنظمون.

و اوضح ذات المصدر، ان فيلم «الحياة ما بعد» سيدخل المنافسة الرسمية في فئة «الافلام الطويلة الخيالية»، الى جانب 11 فيلما آخر، منها «شرف» لسمير نصر (مصر)، و«قسم الانبياء» للمخرج البوركينابي، بونداوان سايدو، و «تحت شجر التين»، للمخرجة التونسية، أريج السخيري، و «فوتا نكوفوتي»، لشيفيجي أميل (تنزانيا)، و «الطريق» لعبد الحميد عبد اللطيف (سوريا).

و تجدر الاشارة الى ان «الحياة ما بعد» (2021) يعد اول فيلم مطول، لانيس جعاد، وسبق له الحصول على لتقدير خاص في المهرجان الدولي ال41 للفيلم بأميان (فرنسا)، حيث يتناول في مدة 105 دقيقة، قصة هاجر، التي تحاول اعادة تكوين حياة جديدة مع ابنها، جميل، بعد الاغتيال الجبان لزوجها على يد مجموعة ارهابية.

و قد وقع انيس جعاد، الصحفي و السيناريست و المخرج، اول افلامه القصير، «الكوة» في سنة 2012، متبوعا في 2014 بفيلم «الممر»، ثم «رحلة كلثوم» في سنة 2016.

اما في فئة «الافلام القصيرة الخيالية»، فسيتنافس فيلم «هيبنوتيزيا» للحصول على التانيت الذهبي، الى جانب 11 فيلما اخر، منها «فلسطين 87»، لبلال خطيب (فلسطين)، و «اليوم الاخير للمشمس» لقيس الماجري (تونس)، و «نينغيتيمو»، لازيفيدو ليسينيو (موزمبيق)، و «ثمانية مواطنين معنيين»، للوسيان بورجيلي (لبنان)، و «بارجي» لديان فايس (جنوب افريقيا).

و يعد فيلم «هيبنوتيزيا»، (37 دقيقة)، دراما نفسية و تجريبية، تحكي قصة شخص مضطرب نفسيا و قاتل متسلسل، يستهدف نساء شابات، الى غاية ان يتصل «بمركز لمعالجة الاكتئاب» و مساعدة الاشخاص المهددين بالخطر».

كما سيتم عرض فيلم «رشيدة» و «امس و اليوم وغدا» للراحلة يمينة بشير شويخ (1954-2022) الى جانب خمسة افلام اخرى، في اطار التكريم الرسمي الذي ينوي القائمون على مهرجان قرطاج، تنظيمه على شرف «الرواد و الرائدات الذين تركوا بصمتهم في السينما من خلال ابداعاتهم و مقاومتهم لكل اشكال الدوغماتية».

ثقافية أوراق

يعدها سمير.ب

يومي 15 و 16 أكتوبر بعنابة أكثر من 30 مداخلة مبرمجة في «ملتقى الأدب الجزائري المهاجر»

أدرجت ضمن فعاليات الطبعة الثانية لتظاهرة «ملتقى الأدب الجزائري المهاجر « يومي 15 و 16 أكتوبر الجاري بعنابة، أكثر من 30 مداخلة تتناول فكر و إسهامات أدبية لروائيين وكتاب ومثقفين جزائريين مقيمين بالمهجر، حسب ما علم اليوم الأربعاء من مصالح مديرية الثقافة و الفنون.

وسيتم خلال هذا الملتقى، الذي ينظم بمناسبة إحياء اليوم الوطني للهجرة (17 أكتوبر 1961) و الذي ستحتضن أشغاله قاعة المسرح الجهوي «عز الدين مجوبي» بمدينة عنابة، تقديم ومناقشة مداخلات لأساتذة جامعيين ومثقفين تتطرق إلى قضايا الهوية و دور الأدب الجزائري المهاجر في التعريف بالقضية الوطنية و ذلك من خلال إسهامات وكتابات قامات روائية جزائرية أمثال آسيا جبار و محمد ديب وغيرهما، حسب ما تضمنه برنامج التظاهرة .

كما ستعرض خلال أشغال الملتقى إسهامات أدبية تناولت ثورة التحرير الجزائرية و البعد النضالي في الخطاب الروائي من خلال أعمال شاعر الثورة مفدي زكرياء و الروائيين كاتب ياسين ومحمد ديب كما ستناقش محاضرات حول الأدب الجزائري و إسهاماته في المسرح والشعر والقصة، وفقا لما ذكره ذات المصدر.

و سيقام على هامش الجلسات العلمية لهذا الملتقى معرض للكتاب وجلسات لبيع الكتب بالتوقيع لفائدة زوار التظاهرة، حسب ما تمت الإشارة إليه .

وينظم «ملتقى الأدب الجزائري المهاجر» بمبادرة لمديرية الثقافة والفنون بالتعاون مع قسم الأدب واللغات لجامعة باجي مختار بعنابة، حسب ما ذكره المنظمون.

في الأمسية الثانية لمهرجان الإنشدا بقسنطينة

عروض فنية جزائرية-تونسية تشد أنظار الجمهور

شدت العروض الفنية الإنشادية التي قدمتها فرقتا «السلام» الجزائرية من تبسة و «حزب المهدية» من تونس أنظار الجمهور الذي حضر مساء أمس الأربعاء السهرة الثانية للطبعة التاسعة للمهرجان الدولي للإنشاد بالمسرح الجهوي محمد الطاهر الفرقاني بقسنطينة، حيث صفق الحضور مطولا لمختلف القطع الموسيقية التي قدمها المنشدون.

وكانت السهرة الثانية، المخصصة حصريا لفضائل النبي محمد (صلى الله عليه و سلم) و التي تميزت بحضور لافت للعائلات، مناسبة لمنشدي الفرقتين لأداء عدة وصلات على غرار «زاد النبي» و «محمد جد الحسنين» و "هادي الأرواح» و «صلو على خير الأنام» سحروا بها محبي المدائح الدينية المليئة بالثناء على النبي محمد.

كما ميز تلك الأمسية الأصوات الشجية لقادة الفرقتين اللذين أبدعا في تنقلهما بين مختلف الطبقات الصوتية و شكلا فسيفساء فنية تمزج ما بين الروحية والصوفية ليسافرا بالجمهور إلى عالم التصوف والإيمان والتفاني قبل أن يعودا إلى جو من الإيقاع الصوتي كأحد أشكال التنوع و الحركية على ركح المسرح في نهاية كل قطعة موسيقية.

وقد صرح ممثل فرقة «السلام» الجزائرية، محمد أنيس زروقي لوأج عن فخره بالمشاركة في هذا الحدث مضيفا أن فرقته تسعد كثيرا في كل مرة تقدم فيها عرضا بقسنطينة، فيما قال فاضل السقا قائد الفرقة التونسية أن مجموعته اكتشفت جمهورا مولعا بهذا النوع الفني.

وفي نهاية هذه السهرة، شكر محافظ مهرجان الإنشاد الثقافي الدولي لقسنطينة سمير لوهواه منشدي الفرقتين على أدائهم الراقي وجدد الترحيب بالفرقة التونسية ، معلنا أن هذه المجموعة ستعود قريبا إلى قسنطينة في إطار تظاهرات أخرى.

تجدر الإشارة إلى أن محبي مهرجان الإنشاد أشادوا بتنظيم هذه التظاهرة بالتوازي مع إحياء المولد النبوي الشريف، مثلما ذهب إليه زين الدين، معتبرا أن الأمسية الثانية أعادت الجمهور إلى أجواء الاحتفالات بالمولد النبوي الشريف وارتقت إلى مستوى التطلعات.

بمشاركة أجنبية واسعة

إنطلاق مهرجان السينما في الصحراء الغربية

إنطلقت بمخيم أوسرد للاجئين الصحراويين فعاليات الطبعة ال17 من مهرجان السينما في الصحراء الغربية بمشاركة أجنبية واسعة .

وقد عرف المهرجان حضور زهاء 200 مشارك يمثلون 20 بلدا من ضمنهم فنانين و سياسيين و حقوقيين ، حيث أشرف على حفل الإفتتاح وزير الثقافة الصحراوي الغوث ماموني و أعضاء من الحكومة الصحراوية .

وقد أختير للمهرجان شعار « لننه الإستعمار من الصحراء الغربية «، حيث سيشهد عرض أزيد من 30 فلما بين طويل و قصير ووثائقي على مدار 05 أيام من أجل التعريف بعدالة القضية الصحراوية و تسليط الضوء على إنتهاكات حقوق الإنسان بالصحراء الغربية ، حسب القائمين على تنظيم هذه التظاهرة الدولية.

الإيطالية كريستوفوريتي أول رائدة فضاء أوروبية تقود "المحطة الدولية"

أصبحت رائدة الفضاء الإيطالية سامنتا كريستوفوريتي، أول أوروبية تتولى قيادة محطة الفضاء الدولية، على ارتفاع 400 كيلومتر فوق الأرض، خلال مراسم نقلت مباشرة من الفضاء.

وشكلت المناسبة فرصة لقائد المحطة المنتهية ولايته، رائد الفضاء الروسي أوليج أرتيمييف، إلى الإشارة للنزاع في أوكرانيا، إذ قال: «رغم كل العواصف الرعدية على الأرض، يستمر تواصلنا الدولي».

وهذه ثاني فترة تمضيها في الفضاء سامنتا كريستوفوريتي، المهندسة والطيارة الحربية البالغة 45 عاما والتي انتقلت إلى محطة الفضاء الدولية في 27 أبريل، وسجلت الرقم القياسي لأطول مهمة فضائية تمضيها امرأة في مهمة، مع 199 يوما في المدار، بين 2014 و2015.

ماسك يعرض الروبوت الشبيه بالإنسان "أوبتيموس" في كاليفورنيا

عرض الرئيس التنفيذي لشركة تسلا إيلون ماسك، روبوته الشهير الشبيه بالإنسان «أوبتيموس» خلال فعالية «يوم الذكاء الاصطناعي» التي نظمتها شركة تصنيع السيارات الكهربائية، الجمعة.

وقال الملياردير الأميركي إنّ النشاط في مجال الروبوتات سيكون أكثر قيمة من سياراتها، على أمل التوسع إلى ما هو أبعد من السيارات ذاتية القيادة التي لم تصبح حقيقة واقعة بعد على الرغم من وعوده المتكررة.

وسار نموذج أولي للروبوت على خشبة المسرح ولوّح للمتفرجين. وعرض ماسك مقطعاً مصوراً للربوبوت وهو يحمل صندوقاً، ويروي نباتات وينقل قضباناً في مصنع الشركة المصنعة للسيارات.

وقال ماسك في الفعالية التي أقيمت بمكتب لتسلا في بالو ألتو بولاية كاليفورنيا الأميركية إنّ «هدفنا هو صنع روبوت مفيد شبيه بالبشر بأسرع ما يمكن. لا يزال هناك الكثير من العمل الذي يتعين القيام به لتحسين أوبتيموس وإثبات ذلك».

مجموعات في القائمة الطويلة لجائزة 10 الملتقى للقصة القصيرة بالكويت

أعلنت جائزة الملتقى للقصة القصيرة العربية في الكويت، الأحد، القائمة الطويلة للمجموعات القصصية المتنافسة في دورتها الخامسة، وضمت 10 مجموعات من تونس والأردن والمغرب والعراق ومصر.

وقالت إدارة الجائزة التي تبلغ قيمتها 20 ألف دولار، في بيان، إن مجموعات القائمة اختارتها لجنة التحكيم من أصل 241 مجموعة قصصية تقدمت للمنافسة هذا العام.

والمجموعات هي: «مدينة المرايا» للتونسي الأزهر الزناد، و«غيمة يتدلى منها حبل سميك» للأردنية أماني سليمان داود، و«بلاد الطاخ طاخ» للعراقية إنعام كجه جي، و«سيرك الحيوانات المتوهّمة» للمغربي أنيس الرافعي، و«النمر الذي يدعي أنه بورخس» للعراقي ضياء جبيلي.

وتضم القائمة «دُعابة الكاتب» للعراقي عبد الله طاهر، و«في مديح الكائنات» للمصري محمد رفيع، و«موسم الأوقات العالية» للمصري ياسر عبد اللطيف، و«أرض الخيرات الملعونة» للعراقية ياسمين حنوش، و«فالس الغراب» للأردني يوسف ضمرة.

ومن المنتظر إعلان القائمة القصيرة للجائزة والتي ستضم 5 مجموعات فقط في نوفمبر قبل إعلان الفائز أو الفائزة في ديسمبر.

وتشتق الجائزة اسمها من الملتقى الثقافي الذي أسسه ويديره الأديب الكويتي طالب الرفاعي الذي يشغل في الوقت ذاته منصب رئيس مجلس أمناء الجائزة.

باحث لبناني يبتكر كاميرا لاسلكية تعمل تحت الماء دون بطارية

تغطي المحيطات مساحة تزيد على 360 مليون كيلومتر مربع من سطح الأرض البالغ مساحته 510 ملايين كيلومتر مربع. ورغم تلك المساحة الشاسعة التي تُغطيها تلك المسطحات الهائلة، إلّا أن أكثر من ثـ95 من مساحة المحيطات لم تُستكشف بعد.

وتُعد عملية التصوير تحت الماء مفتاحاً رئيسياً لفهم البيئات البحرية وكشف تنوعها. إذ يُتيح التصوير اكتشاف أنواع بحرية جديدة، وفهم تأثير تغير المناخ، وإنتاج الغذاء العالمي، وحتى تربية الأحياء المائية التي تُعد قطاع الغذاء الأكثر نمواً في العالم.

ورغم تقدم تقنيات التصوير بشكل عام، إلّا أن هناك عائقاً كبيراً للتصوير والمراقبة تحت الماء. فالكاميرات الحالية يجب ربطها أما بالسفن أو الطائرات دون طيار، حيث تستهلك طاقة كبيرة، وتتطلب تغيير البطاريات بشكل مستمر، كما يلزم أيضاً انتشالها لتفريغ محتواها. وهي أمور من شأنها أن تُصعب عمليات التصوير والمراقبة تحت الماء.

كما أن التكلفة العالية لتشغيل كاميرا تعمل تحت الماء لفترة طويلة، عن طريق ربطها بسفينة أبحاث أو إرسال سفينة لإعادة شحن بطارياتها، تمثل تحدياً هائلاً يمنع عمليات الاستكشاف تحت سطح البحر على نطاق واسع.

مصر.. نقابة المهن السينمائية تعلن عدم ترشيح أي فيلم لـ"أوسكار 2022"

أعلنت نقابة المهن السينمائية في مصر، الخميس، عدم ترشيح أي فيلم للمشاركة في مسابقة «أوسكار 2022» لأفضل فيلم دولي، وذلك بعد قرار المخرج مجدي أحمد علي سحب فيلمه «2 طلعت حرب»، من قائمة الأفلام المرشحة لتمثيل مصر.

وقالت «المهن السينمائية» في بيان، إن «اللجنة المشكلة من قبل النقابة، اجتمعت لاختيار الفيلم المرشح للمشاركة في مسابقة أوسكار لأفضل فيلم دولي»، موضحة أنه «بعد مشاهدة اللجنة للأفلام التي ينطبق عليها شروط الترشح انتهت اللجنة بأغلبية الأصوات إلى قرار بعدم ترشيح فيلم مصري لهذا العام».

وكان المخرج مجدي أحمد علي، أعلن سحب فيلمه «2 طلعت حرب»، من قائمة الأفلام المرشحة لتمثيل مصر في الأوسكار، وذلك اعتراضاً على ما وصفه بمخالفة لجنة الترشيح للوائح والقوانين.

"فورمولا 1".. فرشتابن أول المنطلقين في بطولة العالم باليابان

سيكون بطل العالم الهولندي ماكس فرشتابن سائق «رد بول» المنفرد بصدارة الترتيب العام أول المنطلقين في سباق جائزة اليابان الكبرى ضمن بطولة العالم لسباقات «فورمولا 1» للسيارات، الأحد، بعد تفوقه على الجميع في التجارب التأهيلية الرسمية على حلبة سوزوكا، السبت.

وسجل شارل لوكلير سائق فيراري وأقرب منافسي فرشتابن (25 عاما) على اللقب، ثاني أسرع زمن في التجارب التأهيلية الرسمية بفارق 0.010 ثانية عن فرستابن وسينطلق من الخط الأمامي إلى جانب السائق الهولندي الذي يملك فرصة فعلية لحسم الفوز باللقب للعام الثاني على التوالي.

بلغاريا.. رابع انتخابات برلمانية خلال أقل من عامين

يدلي الناخبون في بلغاريا، الأحد، بأصواتهم في رابع انتخابات عامة تشهدها البلاد في أقل من عامين دون أمل يذكر في تولي حكومة مستقرة زمام الأمور بسبب الانقسام العميق في صفوف النخبة السياسية بشأن كيفية معالجة الفساد.

ويهدد الاضطراب السياسي المطول بتقويض طموحات البلاد في الانضمام إلى منطقة اليورو عام 2024 وسط معدل تضخم مرتفع وأسعار حادة للطاقة، وقد يؤدي إلى تخفيف موقف صوفيا من الحرب الروسية في أوكرانيا.

وبدأ التصويت في الساعة 7 صباحا (04:00 بتوقيت جرينتش) وينتهي الساعة 8 مساءً (17:00 بتوقيت جرينتش)، ومن المتوقع معرفة النتائج الرسمية الجزئية الأولى في الساعات الأولى من صباح الاثنين.

وتشير استطلاعات الرأي إلى أن ما يصل إلى 8 أحزاب سياسية قد تدخل البرلمان القادم مع احتلال حزب يمين الوسط بزعامة رئيس الوزراء السابق بويكو بوريسوف (63 عاماً) المقدمة، بما يتراوح بين 25 و26% من الأصوات.

إسرائيل تعلن "موافقة أولية" على مسودة ترسيم الحدود البحرية مع لبنان

أعلن رئيس الوزراء الإسرائيلي يائير لبيد، الأحد، موافقة حكومته «بشكل أولي»، على مسودة اتفاق توسطت فيه الولايات المتحدة لترسيم الحدود البحرية مع لبنان، في حين قال زعيم المعارضة ورئيس الوزراء السابق بنيامين نتنياهو، إن لبيد «استسلم لحزب الله»، مشدداً على أن هذا الاتفاق «غير ملزم» في حال وصوله إلى السلطة في الانتخابات المقررة في نوفمبر المقبل.

وقال لبيد أمام اجتماع الحكومة الأسبوعي في القدس، إن المسودة «ستصون مصالح إسرائيل الأمنية والتجارية بشكل كامل»، معرباً عن «انفتاحه» على فكرة إنتاج لبنان للغاز الطبيعي من حقل متنازع عليه في البحر المتوسط، حال حصلت إسرائيل على رسوم منه.

وأضاف لبيد عبر تويتر: «عرض الوسيط الآن قيد المراجعة القانونية، بعد الانتهاء من المراجعة، سنطرح القرار، مع وزير الدفاع بيني جانتس ورئيس الوزراء (السابق) نفتالي بينيت، بالتنسيق مع المستشار القانوني للحكومة، لمناقشته والموافقة عليه».

وتابع: «لا اعتراض من جانبنا على فكرة إنتاج لبنان للغاز من حقل سنحصل منه بالطبع على العائدات التي نستحقها. مثل هذا المخزون سيضعف اعتماد لبنان على إيران ويحد من حزب الله ويجلب الاستقرار الإقليمي للمنطقة».

علماء: التغيّر المناخي زاد 20 مرة من احتمالات الجفاف

خلصت مجموعة باحثين من حول العالم في دراسة، إلى أنّ التغير المناخي الناجم عن النشاط الإنساني «زاد 20 مرة على الأقل» من احتمالات حدوث الجفاف في النصف الشمالي من الكرة الأرضية.

وقالت الدراسة إن خطر حدوث جفاف للتربة، كالذي شهدته أوروبا والصين والولايات المتّحدة، يمكن أن يتكرّر في ظلّ المناخ الحالي مرة كل 20 سنة مقابل مرة كل 400 سنة أو حتى أقل من ذلك إذا لم يكن هناك احترار.

وأجرى الدراسة باحثون من شبكة «وورلد ويذر أتريبيوشن» التي تضم علماء في مجال دراسة العلاقة السببية بين الظواهر الطبيعية المتطرفة والتغير المناخي.

الراية

GR-RAYA

يومية إخبارية وطنية

..الحقيقة ضالتنا

الأحد 16 أكتوبر 2022م الموافق لـ20 ربيع الأول 1444 هـ - العدد:2629

وصية الإمام عبد الحميد بن باديس

• «إنني لست لنفسي وإنما أنا للأمة، أعلم أبناءها وأجاهد في سبيل دينها ولغتها. إنني أعاهدكم على أنني أقضي بياضي على العربية والإسلام كما قضيت سوادي عليهما، وإني سأقصر حياتي على الإسلام والقرآن ،هذا عهدي لكم، وأطلب منكم شيئا واحدا وهو أن تموتوا على الإسلام والقرآن ولغة الإسلام والقرآن».

باتنة

أمن دائرة سريانة

توقيف شخص يقوم بسرقة المحلات

بعد تعرض عدة محلات تجارية لعمليات سرقة بمدينة سريانة تم إعداد خطة محكمة من قبل عناصر أمن دائرة سريانة أين تم التوصل للفاعل و القبض عليه في ظرف وجيز البالغ من العمر 20 سنة حيث تم تقديمه أمام الجهات القضائية المختصة إقليميا.

فريدة حدادي

أمن دائرة عين التوتة

استرجاع مركبة كانت محل سرقة

أوقف عناصر أمن دائرة عين التوتة مركبة سياحية على متنها شخص حيث تبين أنها محل سرقة من إحدى الولايات الغربية أين تم اتخاذ الإجراءات القانونية اللازمة بالتنسيق مع الجهات القضائية المختصة إقليميا.

فريدة حدادي

أمن دائرة سقانة

استرجاع مركبة سياحية و يوقف شخص محل بحث

في إطار مكافحة الجريمة بشتى أنواعها تمكن عناصر أمن دائرة سقانة بتوقيف مركبة سياحية محل نصب و احتيال على متنها شخصين يبلغان من العمر 25 و 46 سنة هذا الأخير محل بحث من طرف الجهات القضائية بتهمة تحطيم ملك الغير ليتم اتخاذ الإجراءات القانونية اللازمة في القضية.

فريدة حدادي

بمكتبة الشهيد بلفرحي بعين التوتة

يوم تحسيسي حول سرطان الثدي

بمكتبة البلدية ، الشهيد بن فرحي موسى بعين التوتة ،نظمت جمعية×وين نلقى× المكتب الولائي، بالتنسيق مع جمعية أصدقاء المريض بعين التوتة، يوم تحسيسي حول الكشف المبكر لسرطان الثدي في اطار الشهر الوردي .

و قد ألقت الطبيبة سمية خاطر مختصة في طب الأورام على مستوى مركز مكافحة السرطان باتنة محاضرة ،تطرقت من خلالها لمخاطر السرطان ، و كيفية الوقاية منه و الكشف الذاتي عنه.

كما حضر عدة أطباء، قمن بفحص الحاضرات، مع تقديم الإرشادات ، و النصائح و التوجيهات لتجنبه .في الختام تم تقديم تذاكر مجانية من اجل القيام بالفحوصات بالأشعة المجانية (Echographie-mano graphie)

قوارف رشيد

مقيدش.. mekidech

وقعته الفصائل الفلسطينية والمنبثق عن مؤتمر لم الشمل

العديد من دول العالم والهيئات ترحب بـ "إعلان الجزائر"

رحبت عديد الدول والهيئات أول أمس بـ"إعلان الجزائر"،الذي وقعته الفصائل الفلسطينية والمنبثق عن "مؤتمر لم الشمل من أجل تحقيق الوحدة الوطنية الفلسطينية" تحت إشراف رئيس الجمهورية السيد عبد المجيد تبون، واعتبرته خطوة "مهمة" لتحقيقها.

متابعة- خالد محمودي :

• كما توحدت رؤى هذه الدول معربة عن تقديرها البالغ للجزائر نظير هذه المبادرة الناجحة الرامية للم الشمل الفلسطيني والرامية لتحقيق الوحدة الفلسطينية.

فقد رحبت تونس بتوقيع الفصائل الفلسطينية على "إعلان الجزائر" المنبثق عن "مؤتمر لم الشمل من أجل تحقيق الوحدة الوطنية الفلسطينية"، و اعتبرته خطوة "مهمة" لتحقيق الوحدة الوطنية من أجل إقامة دولة فلسطينية مستقلة وعاصمتها القدس الشرقية.

كما رحبت دولة قطر بتوقيع الفصائل الفلسطينية على إعلان الجزائر المنبثق عن مؤتمر لم الشمل من أجل تحقيق الوحدة الفلسطينية وتعده خطوة إيجابية في طريق الوحدة الوطنية وترسيخ المشروع الوطني لإقامة دولة فلسطينية مستقلة عاصمتها القدس، وتؤكد وزارة الخارجية أن دولة قطر تدعم كافة الخطوات الرامية لإنهاء الانقسام وتحقيقي الوحدة الفلسطينية باعتبارها مصلحة عليا.

أما روسيا فهي الأخرى قد رحبت بـ"إعلان الجزائر" المنبثق عن "مؤتمر لم الشمل من أجل تحقيق الوحدة الوطنية الفلسطينية" الذي عقد في الجزائر بين مختلف الفصائل الفلسطينية معتبرة انه يفتح الطريق أمام تحقيق الوحدة الفلسطينية.

وعلى غرار هذه الدول رحبت الصين هي الأخرى بـ"إعلان الجزائر"، الذي شهد المصالحة بين 14 فصيلا فلسطينيا، بما في ذلك حركتي "فتح" و"حماس"، اين أكدت وزارة الخارجية الصينية أن بكين ترحب بالاتفاق الذي تم التوصل إليه بين الفصائل الفلسطينية، كما أنها تشيد بجهود الجزائر في هذا الصدد.

وأشارت المتحدثة باسم الوزارة، ماو نينغ، خلال إفادة صحفية إلى أن بلادها تدعم دائما المصالحة الداخلية لفلسطين، وتعتقد أن هذا يمكن أن يساعد في تحقيق الوحدة داخل فلسطين وتعزيز محادثات السلام بين فلسطين والاحتلال الصهيوني.

حتى يمكن جعل أسعار اللحوم منخفضة واقعيا

بن عبد الرحمن: تنقية السوق من الوسطاء في الأعلاف

• قال الوزير الأول،أيمن بن عبد الرحمان ،أمس ،أن تجسيد مقاربة جديدة في تسيير شعبتي اللحوم الحمراء و البيضاء، ترتكز بالأخص على تنقية السوق من «المتطفلين و الوسطاء» الذين يتاجرون بالأعلاف، من شأنها خفض أسعار اللحوم في السوق. و أضاف بن عبد الرحمان أنه «حان الوقت لإدراج مقاربة جديدة في تسيير هاتين الشعبتين بالنظر للدعم الكبير الذي تحصلان عليه من الدولة و الذي لا نرى له ملموسا على ارض الواقع».

و يرى الوزير الأول، أنه من غير المنطقي «أن تبلغ أسعار اللحوم الحمراء 2000 دج في بلد كان يفترض إلا يتعدى سعر هذه اللحوم 1200 دج بالنظر للدعم الذي تقدمه الدولة لهذه الشعب» و هو ما يفرض إعادة النظر في المقاربة الشاملة التي تسير حاليا هذا القطاع.

و دعا المربين ، في هذا الإطار، الى التواصل مع وزارة الفلاحة و التنمية الريفية من اجل تجسيد هذه «المقاربة الجديدة» خاصة فيما يتعلق بتوزيع العلف بكل أنواعه، لاسيما الشعير، و الذي يعرف من خلال الوسطاء «أسعارا خيالية» حينما تبلغ هذه المادة المربين.

آيت سعيد.م

أمن دائرة مروانة والأمن الحضري لواد الماء بباتنة

توقيف امرأة و شريكها على خلفية قضية سرقة

• بناء على شكوى تقدم بها مواطنين لعناصر أمن دائرة مروانة بخصوص تعرضهما للسرقة من داخل محلهما التجاري الخاص ببيع المجوهرات من قبل امرأة الفعل الذي استهدف سوار و خاتم من المعدن الأصفر لتباشر عناصر المصلحة بفتح تحقيق في القضية بالتنسيق مع الأمن الحضري الخارجي واد الماء.

وقد تم التوصل للمشتبه بها البالغة من العمر 40 سنة رفقة شريكها البالغ من العمر 39 سنة حيث تم العثور بداخل مركبته على 06 وحدات من المشروبات الكحولية و سلاح أبيض عبارة عن سكين .

من أجل ذلك تم استصدار إذن بتفتيش مسكنه و العثور على مجموعة من المصوغات من المعدن الأصفر، قطعة مخدرات، 16 قرص مهلوس من مختلف الأنواع بالإضافة إلى قارورة دواء مصنفة كمخدر ليتم اتخاذ الإجراءات القانونية اللازمة بالتنسيق مع الجهات القضائية بإقليم الاختصاص .

فريدة حدادي

مواقيت الصلاة

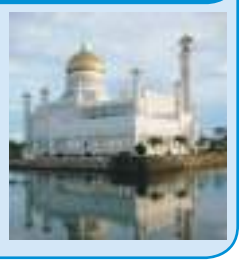

الفجر	5:05
الظهر	12.33
العصر	15.55
المغرب	18.29
العشاء	19.59

الرأي الآخر

■ يكتبه: خليفة عقون

الطريق إلى قيام دولة فلسطين..؟!

● الحديث عن فلسطين حديث ذو شجون ويأخذنا الشريط بعيدا والى بداية المأساة بمؤامرة من الغرب الصليبي الذي يدعي حقوق الإنسان والدفاع على الحريات الفردية والجماعية ،فمحاولة إلغاء شعب من الوجود وتشريده عبر العالم ومصادرة أرضه،هو أصل المأساة كلها،ولو لم يحصل هذا ولم يوثق لا يكاد يصدق..؟

يقول مهندس المصالحة الفلسطينية رئيس الجمهورية «عبد المجيد تبون،أن «الدولة الفلسطينية مرت بنكسات ومشاكل ومؤامرات، لكن اليوم والحمد لله،نشهد يوما تاريخيا رجعت فيه المياه إلى مجاريها»،واني أمل أن «تتجسد حقيقة قيام دولة فلسطين المستقلة كاملة الأركان في حدود جوان 1967 وعاصمتها القدس الشريف»..!

مأساة الشعب الفلسطيني مأساة جد صعبة ومتشعبة ومتداخلة ويشارك فيها عدة أطراف ،أبرزها الغرب بقيادة الولايات المتحدة الأمريكية،إلى جانب أنها وقعت بين أيدي اليهودية العالمية والحركة الصهيونية الاستيطانية الحاقدة تاريخيا على العرب والمسلمين،إن لم نقل على كل العالم..؟

نعود إلى المصالحة الفلسطينية،فقد وقعت الفصائل الفلسطينية، في الجزائر العاصمة اتفاق مصالحة تلتزم بموجبه إجراء انتخابات تشريعية ورئاسية في غضون عام،كما اتفقت الفصائل الـ14 المشاركة ومن بينها حركتا حماس وفتح على وثيقة «إعلان الجزائر»..!

أما رئيس وفد حركة فتح عزام الأحمد من المنصة «وقعنا على هذا الإعلان حتى نتخلص من هذا السرطان الخبيث الذي دخل الجسم الفلسطيني وهو الانقسام»،«نحن نشعر بالثقة والتفاؤل أن هذا الإعلان سينفذ ولن يبقى حبرا على ورق»..!

وأما زعيم حركة حماس إسماعيل هنية فأشاد بـ«يوم أفراح بداخل فلسطين والجزائر وكل الأمة العربية ومحبي الحرية»،«ولكن هو يوم أحزان في داخل الكيان الصهيوني»..؟

لكن ما نقوله لهؤلاء وأولئك من الفصائل الفلسطينية الموقعة على «إعلان الجزائر» الذي يعد مفخرة للشعب الجزائري و للشعب الفلسطيني،بعد التشرذم والاختلاف والشتات والنكسات،أن ما أخذ بالقوة لا يسترد إلا بالقوة،وأن القوة هي من يصنع السلام مع اليهود،وأن السلام الدائم يعني قيام دولة فلسطين وعاصمتها القدس الشريف..؟!

khagoune@gmail.com

آخر خبر

بمجلس الأمة وبرئاسة صالح قوجيل

الوزير الأول يرد على تساؤلات الأعضاء

• شرع الوزير الأول،أيمن بن عبد الرحمان،أمس السبت بمجلس الأمة، في الرد على الانشغالات والتساؤلات المعبر عنها من طرف أعضاء المجلس بخصوص بيان السياسة العامة للحكومة الذي عرضه عليهم الثلاثاء الماضي.

ترأس الجلسة العلنية المخصصة للرد، رئيس مجلس الأمة، السيد صالح قوجيل، بحضور أعضاء من الحكومة.

وكان مجلس الأمة قد استأنف أشغاله أمس،لاستكمال تدخلات أعضاء المجلس ثم رؤساء المجموعات البرلمانية.

هذا ومن المنتظر أن يصدر مجلس الأمة في ختام الأشغال لائحة بخصوص بيان السياسة العامة للحكومة.

آسيا موساوي