الراية

ER-RAYA

يومية إخبارية وطنية

..الحقيقة ضالتنا

الأربعاء 25 أوت 2021 م الموافق لـ 16 محرم 1443 هـ ▪ www.errayaonline.net ▪ السلسلة الجديدة • السنة العاشرة • العدد 2342 - الثمن : 20 دج

إثر وصف مقدم الأخبار منطقة من الوطن بالإرهابية

سلطة ضبط توجه إنذارا شديد اللهجة للتلفزيون العمومي

ص3

بقرار من الوزير الأول أيمن بن عبد الرحمن

تعديل توقيت الحجر المنزلي من 22 ليلا إلى 6 صباحا

ص24

في تصريح لوزير التربية الوطنية، عبد الحكيم بلعابد:

القطاع سيتدعم بـ 473 مؤسسة تربوية جديدة وطنيا

ص3

معلنا قطع العلاقات الدبلوماسية بين الجزائر والمغرب، لعمامرة:

المملكة جعلت من أراضيها منصة لتصريحات عدائية ضد الجزائر

قال وزير الشؤون الخارجية والجالية الوطنية في الخارج رمطان لعمامرة أمس الثلاثاء، أن المغرب جعل من أراضيه منصة تسمح لقوى خارجية بالإدلاء بتصريحات عدائية ضد الجزائر، معلنا قطع العلاقات الدبلوماسية بين الجزائر والمغرب.

ص3

على خلفية قيامه بمؤامرات دنيئة ضد الجزائر

ص3

الجزائر تقرر قطع العلاقات الدبلوماسية مع المغرب

أعلن وزير الشؤون الخارجية والجالية الوطنية بالخارج ، أن الجزائر عملت على إقامة علاقة عادية مع الجار المغربي رغم سوابقه العدائية، كما أن المغرب قطع بشكل فجائي علاقته الديبلوماسية مع الجزائر عام 1976 .

المنتخب الوطني للاعبين المحليين

"تربص الدوحة سيشكل حافزا إضافيا للاعبين"

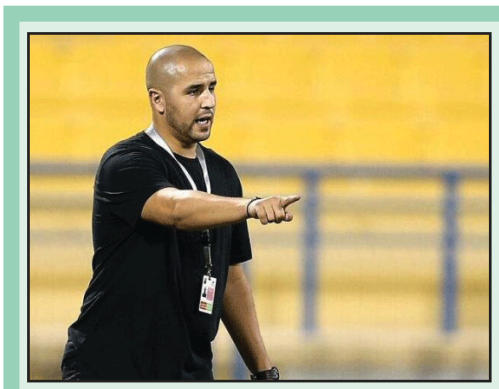

اعتبر مدرب المنتخب الجزائري لكرة القدم للاعبين المحليين، مجيد بوقرة، التربص الذي سيخوضه فريقه بالدوحة (قطر)، المقرر بين 23 و 30 أوت، مع إجراء لقاءين وديين ضد سوريا و بوروندي، "حافزا إضافيا" للعناصر المحلية.

ص12-13

قسنطينة

دائرة تحيط بسكانها كافة الكوارث الصحية

مطالب برلمانية بالإنجاز الاستعجالي لمستشفى بعين عبيد

تعاني دائرة عين عبيد إشكالا كبيرا جدا في مجال الصحة فيما يخص الخدمات المحتشمة المقدمة من طرف العيادة الموجودة في مكان لا يليق بصحة المواطنين خاصة في ظل تزايد الكثافة السكانية وعدد القرى والمشاتي الكثيرة التي تضمها المنطقة، ناهيك عن الدور السلبي التي تؤديه المحاجر المنتشرة عبر إقليم المنطقة وتأثيرها الكارثي على الصحة العامة.

ص5

سكيكدة

الوالي يتهم "مير" فلفلة باستغلال السكن للتلاعب السياسي

اتهم والي سكيكدة عبد القادر بن سعيد مير فلفلة عبد الحق باللعب بممارسة السياسة في ملف السكن، الأمر الذي لا ينبغي أن يصدر من منتخب يرتدي قبعة مسؤول مطالب بتجسيد التزامات الدولة

ص5

الصورة بالصوت

التعليق لكم..؟!

إعداد: الراية

بوتين: روسيا لن تجر قواتها إلى أفغانستان

أكد الرئيس الروسي، فلاديمير بوتين، أن موسكو تتابع من كثب تطورات الأوضاع في أفغانستان لكنها لا تنوي الانجرار إلى "نزاع الجميع ضد الجميع".

وقال بوتين، خلال مؤتمر لحزب "روسيا الموحدة" إن النزاع في أفغانستان يستمر منذ عدة عقود، مصرحا: "كان للاتحاد السوفييتي خبرة للوجود في هذه البلاد. ونحن تعلمنا الدروس الضرورية".

وتابع بوتين: "تعرفون أن أفغانستان تمر اليوم بأوضاع صعبة ومقلقة. نتابع من كثب هذه التطورات من خلال التعاون المكثف مع شركائنا في منظمة الأمن والتعاون في أوروبا".

وشدد الرئيس الروسي: "بالطبع لا ننوي التدخل في الشؤون الداخلية لأفغانستان، ولا سيما جر قواتنا المسلحة إلى نزاع الجميع ضد الجميع. وكما يبدو لي هذا هو ما يحدث هناك الآن".

واعتبر بوتين أن بعض الدول ستحاول تصعيد النزاع في أفغانستان لينتشر خارج حدودها وهذا سيمثل تهديدا مباشرا لأمن روسيا.

داود أوغلو: بريطانيا تنتهك سيادة تركيا

وصف رئيس حزب المستقبل المعارض في تركيا، أحمد داود أوغلو، تصريحات وزير دفاع بريطانيا بخصوص اللاجئين الأفغان، بأنها تعد انتهاكا لحقوق تركيا السيادية.

تصريحات داود أوغلو جاءت بعد إعلان وزير الدفاع البريطاني، بين والاس، عن تخطيط بلاده لإنشاء مركز للاجئين الأفغان في تركيا.

داود أوغلو قال إن كان يجب استدعاء السفير البريطاني في أنقرة بمجرد ظهور هذا البيان، وسؤاله: "كيف يمكنكم الإدلاء بهذا البيان نيابة عن تركيا؟".

داود أوغلو قال منتقدا إن تركيا ليست جزء من المملكة المتحدة حتى يتم الإعلان عن أنهم سينشأون مراكز للاجئين على أراضيها. وقال داود أوغلو إن هذه دبلوماسية حقيرة، ووضع لا يمكن قبوله. وزير الدفاع البريطاني بن والاس كشف في مقال نُشر بصحيفة "The Mail on Sunday" أن بلاده تخطط لإنشاء مركز للاجئين الأفغان في تركيا.

بايدن يعلن حالة "الكوارث الكبرى" في تينيسي

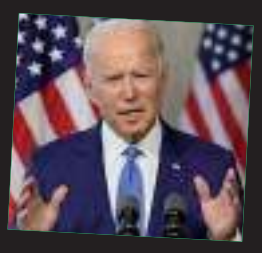

أعلن الرئيس الأمريكي جو بايدن حالة كارثة كبرى في ولاية تينيسي جنوبي الولايات المتحدة ووافق على تخصيص مبالغ فيدرالية في أعقاب فيضانات مدمرة اجتاحت الولاية نهاية الأسبوع الماضي موقعة 21 قتيلا على الأقل، وفق بيان للبيت الأبيض. واجتاحت الولاية السبت ما وصفها خبراء الأرصاد بعواصف غير مسبوقة وفيضانات، وأمطار غزيرة بلغ منسوبها 38 سنتيمترًا.

وغرقت طرق ريفية وطرق سريعة تربط الولايات وجسور ومئات المنازل، وانقطعت الكهرباء عن آلاف المشتركين.

ويتيح إعلان الرئيس الإفراج عن أموال فيدرالية للمتضررين في مقاطعة هامفريز، حيث تخطى منسوب الأمطار السبت الرقم القياسي للمتساقطات خلال 24 ساعة في ولاية تينيسي، بحسب هيئة الأرصاد الوطنية.

وتتضمن المساعدات المخصصة للمواطنين "منحا لمساكن مؤقتة ولتصليح المنازل" إضافة إلى "قروض منخفضة التكلفة لتغطية الممتلكات غير المؤمنة"، وفق البيت الأبيض.

قاعات الحفلات غير معنية برفع إجراء الغلق

جددت الوزارة الأولى تذكيرها بأن رفع إجراء غلق الشواطئ وفضاءات الترفيه، لا يخص قاعات الحفلات التي تظل مغلقة مع إعادة تمديد السحب النهائي لرخصة ممارسة النشاط بالنسبة لتلك التي تنتهك الحظر ساري المفعول، مثلما أورده، أمس الثلاثاء، بيان لمصالح الوزير الأول.

وجاء في البيان أنه و"تبعا للبيان الصادر يوم الثلاثاء 24 أوت 20121، المتعلق بتعديل أوقات توقيت الحجر الجزئي المنزلي، فإن مصالح الوزير الأول تذكر بأن رفع إجراء غلق فضاءات الترفيه والتسلية وأماكن النزهة والشواطئ، لا يخص قاعات الحفلات التي تظل مغلقة مع إعادة تمديد الإجراء المتعلق بالسحب النهائي لرخصة ممارسة النشاط بالنسبة لقاعات الحفلات التي تنتهك الحظر المعمول به".

باريس يُكرر سيناريو نيمار مع مبابي

كشف تقرير صحفي إيطالي، عن تطور جديد بشأن مستقبل كيليان مبابي، مهاجم باريس سان جيرمان، خلال الموسم الحالي.

وينتهي عقد مبابي مع سان جيرمان في الصيف المقبل، ويرفض اللاعب الفرنسي حتى الآن كل عروض التجديد.

وزعمت تقارير فرنسية مؤخرًا أن باريس سان جيرمان بات منفتحًا على بيع مبابي هذا الصيف.

وحسب صحيفة "لاغازيتا ديللو سبورت"، فإن سان جيرمان سيكرر سيناريو نيمار، مع مبابي في الصيف الحالي.

وسبق أن فتح باريس، الباب في صيف 2019 أمام الأندية الراغبة في ضم نيمار لتقديم العروض، وخاض النادي الفرنسي، مفاوضات بالفعل مع برشلونة حول الصفقة.

وأشارت الصحيفة الإيطالية إلى أن سان جيرمان سيكرر نفس الأمر مع مبابي هذا الصيف، لكن باريس لا يزال مترددًا بشأن بيع اللاعب. وأوضحت أن ريال مدريد يجب أن يقدم عرضًا مقنعًا لسان جيرمان للحصول على مبابي، لكن المزاد على اللاعب الفرنسي قد يبدأ بـ 180 مليون يورو.

أزمة الخبز تطارد الجزائريين من جديد

تفاقمت أزمة الخبز المدعم والفرينة، رغم تأكيد وزارة التجارة واتحاد التجار والحرفيين، عدم وجود أزمة حقيقية، متهمين أطرافا خفية بافتعالها.. فالخبز المدعم يكاد يختفي من المخابز، مفسحا المجال للمُحسّن. وتجار الجملة يشكون غلاء الفرينة بالمطاحن.. وبين هذا وذاك، وجد المواطن نفسه مجبرا على شراء خبزة بـ 20 دج، والبقية يتدافعون في طوابير أمام المخابز، مباشرة بعد صلاة الفجر.. فأين الخلل؟

تختفي أزمة لتظهر أخرى، وتبقى أسبابها غامضة، فإذا أمسكت رأس الخيط لن تجد آخره أبدا.. وهكذا، هي أزمة الخبز المدعم الذي اختفى من جُل المخابز. ليجد المواطن البسيط نفسه في دوامة، ورحلة بحث، رغم أن سعره المقنن لا يتعدى 8 دج.

ناسا تنشر مشاهد مذهلة التقطت على كوكب المريخ

غالبا ما يحمل عالم الفضاء، «كل يوم جديد»، فلا تتوقف وكالة «ناسا» الفضائية عن إخراج الجديد من جعبتهان، لتصدر في آخر إعلان لها فيديو جديد من سطح كوكب المريخ، يظهر أحد الجبال على الكوكب الأحمر في مشهد بانورامي مذهل.

مركبة وكالة ناسا الفضائية كيوريوسيتي «Curiosity Rover» التقطعت العديد من الصور والفيديوهات لصخور متعرجة وتلال مستديرة فوق جبل يسمى شارب «Sharp»، على سطح كوكب المريخ، حيث عرضت الصور جزءًا من فوهة «غيل» المخروطية، بما في ذلك «جبل رافائيل نافارو»، الذي سمي تكريمًا لأحد علماء ناسا الراحلين.

الصور التي نشرتها وكالة ناسا تظهر السماء خالية نسبيًا من الغبار، وذلك بسبب أن المريخ في فصل الشتاء حاليًا، ما ساهم في توفير رؤية واضحة على طول الطريق.

تكريم ميسي يصيب نيمار بالإحباط

أصيب نيمار دا سيلفا، نجم باريس سان جيرمان، بالإحباط من تكريم زملائه في النادي الفرنسي.

وكان سان جيرمان كرم ليونيل ميسي وآنخيل دي ماريا وليأندرو باريديس عقب الفوز بكوبا أمريكا مع منتخب الأرجنتين في الصيف الحالي.

وأعاد باريديس، نشر صورة تكريمه مع ميسي ودي ماريا على حسابه بشبكة "إنستغرام"، وكتب عليها: "شكرًا لسان جيرمان على تقدير إنجازنا الكبير مع المنتخب الوطني".

وعلق نيمار على صورة الثلاثي الأرجنتيني واضعًا وجها يبكي، بالإضافة إلى رمز لشخص يضع يديه على وجهه، في إشارة إلى إحباط اللاعب البرازيلي لخسارة لقب كوبا أمريكا، وأخيرا وضع وجها مائلا يضحك.

وكان منتخب الأرجنتين هزم البرازيل في المباراة النهائية بهدف دون رد أحرزه دي ماريا، وبوجود ميسي ونيمار على أرض الملعب.

الراية
تصدر عن شركة الهلال للصحافة ش.ذ.م.م
المدير العام مسؤول النشر
رئيس التحرير
خليفة عقون

الإدارة العامة
14 نهج بن مليك عبد الرحمان
قسنطينة - 25000
الهاتف: 031 92 01 37
الفاكس: 031 92 01 56
المكتب الرئيسي2-باتنة
20 شارع الإخوة دايخ ط2 حي 5 جويلية
الفاكس: 033 85 67 49
الهاتف: 033 85 63 09
البريد الإلكتروني:
www.errayaonline.net
errayajournal@gmail.com

رقم الحساب البنكي:
00 300 344 300 106 3000 23
بنك الفلاحة والتنمية الريفية
وكالة باتنة 344
رقم الحساب البريدي الجاري (CCP):
SARL SEHPSI
00 00 37 8778 clé 33
مصلحة الاشهار
هاتف: 031 93 30 72
031 93 30 86
هاتف/ فاكس 031 93 31 47

المؤسسة الوطنية للنشر والإشهار
وكالة الجزائر:
1 شارع باستور - الجزائر العاصمة
الهاتف: 021 73 71 28
021 73 76 78
021 73 30 43
الفاكس: 021 73 95 59

وكالة قسنطينة
طريق الجزائر قسنطينة
الهاتف: 031 96 77 94
031 54 53 96
وكالة عنابة
7 ساحة الثورة - عنابة
الهاتف: 038 82 66 00

الطباعة:
- مؤسسة الطباعة للشرق
- مؤسسة الطباعة للوسط
- مؤسسة الطباعة للغرب
التوزيع:
EURL K.D.P.A

ملاحظة:
الوثائق التي تَرد إلى الجريدة لا تُرد إلى أصحابها سواء نشرت أو لم تنشر

معلنا قطع العلاقات الدبلوماسية بين الجزائر والمغرب،لعمامرة:

المملكة جعلت من أراضيها منصة لتصريحات عدائية ضد الجزائر

قال وزير الشؤون الخارجية والجالية الوطنية في الخارج رمطان لعمامرة أمس الثلاثاء، أن المغرب جعل من أراضيه منصة تسمح لقوى خارجية بالإدلاء بتصريحات عدائية ضد الجزائر، معلنا قطع العلاقات الدبلوماسية بين الجزائر والمغرب.

فاروق.ع

وقال لعمامرة في ندوة صحفية " أن المملكة المغربية لم تتوقف عن فعل أعمال غير ودية وأعمال عدائية و دنيئة ضد بلدنا وذلك منذ استقلال الجزائر" ، مضيفا أن " آخر هذه الأعمال العدائية تمثل في الاتهامات الباطلة والتهديدات الضمنية التي أطلقها وزير الخارجية الاسرائيلي خلال زيارته الرسمية إلى المغرب" مؤخرا .

وفي هذا السياق، أوضح السيد لعمامرة " انه منذ عام 1948 لم يسمع أي عضو في حكومة إسرائيلية تصدر عنه أحكام أو يوجه شخصيا رسائل عدوانية من أراضي دولة عربية ضد دولة عربية أخرى مجاورة"، في إشارة الى تصريحات عدائية ضد الجزائر أطلقها وزير خارجية الكيان الصهيوني خلال زيارته الرسمية مؤخرا إلى الرباط ، "بحضور نظيره المغربي الذي من الواضح أنه كان المحرض الرئيسي لمثل هذه التصريحات غير المبررة"، يضيف السيد لعمامرة.

وأكد رئيس الدبلوماسية الجزائرية " أن هذا الأمر يتعارض مع كل الأعراف و مع كل الاتفاقات الجزائرية-المغربية ، وهذا إن دل على شيء فإنما يدل على العداء الشديد والاندفاع المتهور دون أدنى قيد أو حدود".

إثر وصف مقدم الأخبار منطقة من الوطن بالإرهابية

سلطة ضبط توجه إنذارا شديد اللهجة للتلفزيون العمومي

وجهت سلطة ضبط السمعي البصري، يوم أمس الثلاثاء "إنذارا شديد اللهجة" إلى المؤسسة العمومية للتلفزيون على إثر تسجيل خطأ فادح من قبل مقدم نشرة إخبارية صباحية لنهار أمس 24 أوت الجاري.

ووضح بيان سلطة ضبط السمعي البصري، أنه تم "تسجيل في النشرة الصباحية ليوم 08.24 .2021 للتلفزيون العمومي الجزائري، وخلال بث خبر حول محاكمة المتهمين في قضية الشهيد جمال بن إسماعيل، خطأ فادحا من قبل مقدم النشرة، و الذي وصف فيه منطقة من الوطن بالإرهابية".

واعتبرت السلطة هذا الخطأ "تجاوزا لا يغتفر خصوصا في هذه الظروف الاستثنائية والحساسة التي تعرفها البلاد، والتي تحتاج إلى كثير من الحكمة والتبصر في معالجة مثل هذه المواضيع، خاصة وأن الوطن يشهد حملة غير مسبوقة تستهدف أمنه ووحدته".

وعليه أكدت سلطة ضبط السمعي البصري، في بيانها، بأنها "توجه إنذارا شديد اللهجة إلى المؤسسة العمومية للتلفزيون، وتنتظر اتخاذ الإجراءات التأديبية اللازمة في حق المسؤولين على هذا الخطأ" .

كما ذكرت سلطة ضبط السمعي البصري في السياق ذاته، بأنها "تحذر دوما من الوقوع في مثل هذه الانزلاق الذي لا تحمد عقباها" وأكدت على "ضرورة الالتزام بالقواعد الأخلاقية والمهنية" وأنها "سوف لن تتساهل في التعامل مع مثل الأخطاء من المؤسسات الإعلامية السمعية البصرية، العمومية و الخاصة".

فريدة حدادي

في تصريح لوزير التربية الوطنية، عبد الحكيم بلعابد:

القطاع سيتدعم بـ 473 مؤسسة تربوية جديدة وطنيا

قال وزير التربية الوطنية، عبد الحكيم بلعابد، أمس ، أن قطاعه سيتدعم بـ 473 مؤسسة تربوية جديدة ،على المستوى الوطني، خلال الدخول المدرسي المقبل .

وأوضح الوزير في تصريح للصحافة على هامش زيارة تفقدية، لمدى جاهزية عدد من المؤسسات التربوية على مستوى الجزائر العاصمة، تحسبا للدخول المدرسي 2021-2022 ، رفقة والي ولاية الجزائر، يوسف شرفة وعدد من المسؤولين الولائيين ، أن" قطاع التربية سيستقبل 473 مؤسسة تعليمية جديدة في الدخول المدرسي المقبل، من بينها 303 مدرسة ابتدائية، 73 ثانوية و 97 متوسطة".

وعلى مستوى الجزائر العاصمة ، أعلن السيد بلعابد أن قطاعه سيستقبل خلال الدخول المدرسي المقبل، 49 مؤسسة تعليمية ، من بينها 10 ثانويات 13 متوسطة و 26 مجمع مدرسي.

ومن بين المؤسسات التعليمية التي تم الاطلاع على مدى جاهزيتها في 21 سبتمبر المقبل ، مشاريع على مستوى المقاطعات الادارية لبوزريعة، زرالدة سيدي عبد الله والرويبة والتي ستدعم بمؤسسات تربوية على مستوى التجمعات السكانية التي تم تسليمها مؤخرا .

ويتعلق الأمر بعدة مشاريع منها انجاز ثانوية ببلدية بوزريعة تعويضا لثانوية زواد نور الدين، و متوسطة ق 6 بالقرية الفلاحية (زرالدة) و متوسطة ق 6 بحي 1400 مسكن للبيع بالإيجار بسيدي عبد الله و ثانوية ب 10.000و 22.000 مسكن للبيع بالإيجار بنفس المقاطعة، و متوسطة ق6 بحي 1400 مسكن ترقوي عمومي بالرغاية .

وخلال هذه الزيارة، عبر السيد بلعابد عن "تفاؤله" بمدى تقدم هذه المشاريع التي تعرف "اللمسات الأخيرة من انجازها " تراوحت نسبها ما بين 92 و 100 بالمائة، مشيرا إلى أن اللجنة الوزارية لإنشاء المؤسسات التعليمية المنصبة على مستوى وزارة التربية الوطنية انطلقت دورتها الثانية في 24 أغسطس الجاري وستستمر أشغالها إلى غاية 6 سبتمبر المقبل ، مع ارتقاب تنظيم دورات أخرى للسماح للمؤسسات التي لم تلتحق بركب الإنشاء إلى إنشائها و فسح المجال لاستغلالها .

كما اعتبر الوزير أن استلام هذه المشاريع من شأنه "إضفاء الأريحية البيداغوجية اللازمة لدى التلاميذ وكذا الأساتذة ، خاصة مع انتشار فيروس كورونا الذي دفع إلى اللجوء لنظام التفويج.

سامعي محمود

على خلفية قيامه بمؤامرات دنيئة ضد الجزائر

الجزائر تقرر قطع العلاقات الدبلوماسية مع المغرب

أعلن وزير الشؤون الخارجية والجالية الوطنية بالخارج ، أن الجزائر عملت على إقامة علاقة عادية مع الجار المغربي رغم سوابقه العدائية، كما أن المغرب قطع بشكل فجائي علاقته الديبلوماسية مع الجزائر عام 1976 .

وأعلن رمضان لعمامرة عن قطع العلاقات الدبلوماسية مع المغرب ابتداء من أمس، مؤكدا أنه ثبت تاريخيا أن المملكة المغربية لم تتوقف يوما عن الأعمال الدنية والعدائية ضد الجزائر.

وأضاف لعمامرة خلال الندوة الصحفية التي عقدها أمس بالمركز الدولية للمؤتمرات أن لعمليات العدائية المنهجة للمملكة المغربية تعود بدايتها إلى الحرب المفتوحة عام 1963 عندما هاجم الجيش المغربي الجزائر بعد الاستقلال مذكرا بأن الجيش المغربي استخدم آنذاك أسلحة فتاكة خلفت ما لا يقل عن 850 شهيدا ضحوا بحياتهم للحفاظ على السلامة الترابية للجزائر

هذا وشدد وزير الخارجية والجالية الوطنية بالخارج على أن المؤامرات الدنيئة التي تحيكها المملكة المغربية ضد الجزائر مثبتة تاريخيا ومتواصلة منذ الاستقلال وإلى غاية اليوم انطلاقا من الحرب العدوانية التي شنتها ضد بلادنا سنة 1963 والتي راح ضحيتها أزيد من 800 شهيد جزائري وصولا إلى الاتهامات الباطلة التي أطلقها وزير الخارجية الإسرائيلي في زيارته للمغرب بحضور نظيره المغربي .

و لم يحدث أي عضو في الحكومة الإسرائيلية منذ عام 1949رسائل عدوانية من أراضي دولة عربية ضد دولة عربية مجاورة وهذا الأمر يتعارض مع كل الأعرف والاتفاقات بين البلدين وهو دليل على العداء الشديد دون أدنى أي قيد أو حدود.

وعلى الصعيد الأمني الإقليمي، فقيام المغرب بهذا الفعل ينتهك بنود المادة ال 5 من معاهدة الأخوة وحسن الجوار المبرمة مع الجزائر، بالإضافة إلى التعامل البارز والموثق للمملكة المغربية مع المنظمتين الإرهابيتين (الماك) و الرشاد اللتين قامتا بأعمال تخريبية مؤخرا في الجزائر .

خليل وحشي

هوارية عبدلي

بدءا من الأسبوع القادم :

الشروع في تعويض الفلاحين المتضررين من حرائق الغابات

كشف وزير الفلاحة والتنمية الريفية، عبد الحميد حمداني، يوم أمس، بالجزائر، عن الشروع في تعويض الفلاحين المتضررين من الحرائق الأخيرة عبر 26 ولاية بدءا من الأسبوع المقبل مضيفا أن حرائق الغابات التي طالت مؤخرا 35 ولاية عبر الوطن تسببت في إتلاف أكثر من 89 ألف هكتار ضمن 1.186 بؤرة حريق، حسب الحصيلة المدونة في 21 أوت الجاري.

آيت سعيد.م

وخلال لقاء جمعه بمقر دائرته الوزارية مع إطارات من الوزارة ومن المديرية العامة للغابات ومحافظي الولايات المعنية بظاهرة الحرائق وكذا ممثلي المجتمع المدني والكشافة الإسلامية، ذكر حمداني أن معظم هذه الحرائق كانت بتيزي وزو التي كانت الولاية الأكثر تضررا إلى جانب ولايات أخرى كبجاية، خنشلة، سكيكدة وقالمة حيث أتت الحرائق على مساحات كبيرة منها.

كما تطرق الوزير إلى الخسائر الناجمة عن هذه الحرائق والتي امتد أثرها إلى المجال الفلاحي والرعوي حيث أتلفت العديد من الثروات الفلاحية والحيوانية والتي يستوجب تعويضها على أساس نتائج عمليات الجرد الإحصاء التي بلغت نسبة تقدمها أكثر من 75 بالمائة، حسب تصريحاته.

وفي هذا الصدد، أشار الوزير إلى العمل الجاري حاليا لتقييم هذه الخسائر من قبل اللجنة الوطنية التي نصبها رئيس الجمهورية عبد المجيد تبون، مذكرا أن دائرته الوزارية، كونها عضو في هذه اللجنة، تقوم من جانبها على المتابعة والتقييم وجرد المعلومات عن الأضرار التي خلفتها هذه الحرائق وذلك بهدف إيجاد مقاربة جادة وعملية التعويضات.

الى جانب التعويضات الناشطين في مجال الفلاحة والرعي، أكد حمداني ان هناك أولويات استعجالية أخرى تتمثل في إعادة الاعتبار للفضاءات الغابية المتضررة من خلال القيام بعمليات تطهير هذه الفضاءات في اقرب الآجال وقبل هطول الإمطار الأولى وإعادة تهيئتها معلنا عن 20 مليون شجيرة من مختلف المشاتل سيتم غرسها في هذه الغابات منها 11 مليون شجيرة فواكه.

رمطان لعمامرة:

اللقاءات الثنائية لبنة من أجل إسماع صوت الجزائر و تونس

أكد وزير الشؤون الخارجية والجالية الوطنية بالخارج، رمطان لعمامرة أن اللقاءات الثنائية بين الجزائر و تونس تعتبر لبنة نحو تنسيق أكبر من أجل إسماع صوت البلدين.

وقال السيد لعمامرة، في تصريح عقب استقباله من قبل الرئيس التونسي قيس سعيد - الذي سلم له رسالة خطية من رئيس الجمهورية السيد عبد المجيد تبون - أن هذه اللقاءات التي تتم في إطار العلاقات الثنائية بين البلدين تعتبر "لبنة نحو تنسيق أكبر ونحو المثابرة في العمل الدؤوب من أجل إسماع صوت الجزائر وتونس المشترك وصوت الحكمة والمسؤولية وصوت شعبين شقيقين يتطلاعان إلى مستقبل أفضل لهما و لكافة الشعوب في المنطقة".

وبخصوص اللقاء الذي جمعه بالرئيس التونسي، قال السيد لعمامرة: "حملني سيادة الرئيس بأفكار قيمة وبمعلومات دقيقة وبتحاليل في غاية الأهمية سأتقاسمها مع سيادة الرئيس عبد المجيد تبون، بمجرد وصولي إلى الجزائر".

ثمن السيد لعمامرة، بالمناسبة وقوف الشعب التونسي إلى جانب إخوته في الجزائر خلال "محنة الحرائق" قائلا: "اغتنمنا هذه السانحة لنشكر الرئيس على وقوف الشعب التونسي الشقيق إلى جانب إخواته في الجزائر ونحن في محنة الحرائق، ونعرف أن تونس قاومت الحرائق بصبر وعزيمة قوية. الحمد لله على انتصار الشعبين على هذه الظاهرة و نترحم على أرواح شهدائنا الطاهرة الذين ذهبوا ضحية هذه الحرائق والأفعال المرتبطة بها".

وكان السيد لعمامرة، بصفته مبعوثا خاصا لرئيس الجمهورية السيد عبد المجيد تبون، قد أجرى اليوم زيارة عمل الى تونس استقبل خلالها من قبل الرئيس التونسي قيس سعيد، تباحث خلالها مع نظيره التونسي السيد عثمان جراندي.

وقد أكد الوزيران بهذه المناسبة على "ارادتهما المشتركة في مواصلة الجهود من اجل تعزيز و تقوية العلاقات الاستراتيجية القائمة بين البلدين و الشعبين الشقيقين".

هوارية عبدلي

نحو وجهات جديدة

الجالية الجزائرية بالخارج ترحب بقرار فتح رحلات جوية نحو وجهات جديدة

لقي قرار فتح رحلات جديدة نحو الوجهات المفتوحة وأخرى جديدة ارتياح وترحيب أفراد الجالية الجزائرية المقيمة بالخارج، فيما اعتبره خبراء مؤشرا قويا على بعث الاقتصاد الوطني وتقوية مناخ الأعمال.

وقال عدد من أفراد الجالية في تصريحات للقناة الأولى إنهم استبشروا خيرا بالقرار الأخير المتضمن فتح رحلات جديدة نحو الوجهات المفتوحة و كذا فتح خطوط جديدة، واعتبروه خطوة مهمة لإعادة ربط الجالية بالوطن الأم حسب تعبيرهم.

كما رحب النائب عن المنطقة الثانية للجالية الجزائرية بالخارج بجنوب فرنسا، توفيق خديم، بالقرار وعبر عن أمله في أن تشمل الرحلات وجهات جديدة أخرى مع استعمال رحلات جوية وبحرية بالنظر لكثافة أعداد الجالية.

من جانبه يرى استاذ الإقتصاد بجامعة الجزائر3، عبدالمجيد قاضي، أن القرار سيكون له تداعيات إيجابية من الناحية الإقتصادية على الشركة الجوية الجزائرية مضيفا أن الناقل الجوي بحاجة إلى مداخيل إضافية لتعويض تكاليف الأجور والصيانة وغيرها.

وأمر رئيس الجمهورية، عبد المجيد تبون، الأحد، بـ "فتح رحلات جديدة نحو الوجهات المفتوحة وأخرى نحو دول جديدة".

وخلال ترؤسه اجتماع مجلس الوزراء، أعطى رئيس الجمهورية توجيهات بتخفيف الحجر الصحي من خلال فتح الشواطئ وأماكن الترفيه، في حالة استمرار التراجع في عدد الإصابات بفيروس كوفيد19-، مع الإبقاء على الإجراءات الصارمة للوقاية.

وقررت الجزائر فتح الحدود جزئيا بعد إغلاق دام أكثر من سنة، بست رحلات أسبوعية من و إلى فرنسا، تركيا، إسبانيا و تونس ابتداء من الفاتح جوان الماضي.

خليل وحشي

قوجيل يؤكد :

أهمية التعاون والشراكة "الفعلية" بين الجزائر-نيجيريا

أكد رئيس مجلس الأمة، صالح قوجيل، يوم أمس، لدى استقباله لوفدا من إطارات المعهد الوطني للدراسات السياسية والاستراتيجية لدولة نيجيريا، حرص الجزائر على أهمية التعاون والشراكة "الفعلية" بين البلدين من خلال العمل على بعث محور الجزائر-أبوجا كمحور "وازن" يكرس "استقلالية" القرار السياسي الإفريقي.

وشدد السيد قوجيل خلال هذا اللقاء الذي حضره المدير العام للمعهد الوطني للدراسات الاستراتيجية الشاملة، عبد العزيز مجاهد، وسفير نيجيريا بالجزائر، محمد عبد الله مبدول، التأكيد على "أهمية" التعاون الجزائري النيجيري و"آنية" الرقي به إلى مستوى شراكة "فعلية وحقيقية" من خلال العمل على "بعث" محور الجزائر -أبوجا ومعهما جنوب إفريقيا كمحور "وازن" يعود ب"النفع على الأفارقة والقارة الإفريقية" ويكرس "أكثر استقلالية القرار السياسي الإفريقي من خلال مؤسسات الاتحاد الإفريقي"، حسب ما أفاد به بيان لمجلس الأمة.

وأشار رئيس المجلس في هذا الإطار، أن "جهات معينة تسعى للنيل من انسجامه واستقراره من خلال زرع بذور الانشقاق والتفرقة والتمكين للانتهازية الجديدة الغربية عن الثقافة الإفريقية"، مشددا على أهمية وضرورة تبني "مقاربات عملية جديدة للنهوض أكثر بالعلاقات الثنائية ومن تم بالعمل الإفريقي المشترك عبر ترقية أدواته وتعزيز الإيمان أكثر بميكانيزمات الاتحاد الإفريقي ومؤسساته".

كما شكل هذا اللقاء "سانحة" لاستعراض "واقع العلاقات التاريخية والمتميزة" التي تجمع بين البلدين، وجوانب من التعاون القائم خاصة على "الصعيد السياسي والاقتصادي والثقافي والبرلماني"، يضيف بيان المجلس.

وقد عبر السيد قوجيل عن عميق سعادته بهذه الزيارة التي ستمكن الوفد من الاطلاع عن كثب على ما يتحقق بالجزائر من "إصلاحات وتقدم في إطار مسعى رئيس الجمهورية، عبد المجيد تبون، لإرساء دعائم جمهورية جديدة تتعمق فيها الممارسة الديمقراطية ويتحقق فيها للجزائريات والجزائريين طموحهم في غد واعد ومشرق بمؤسسات في خدمة الشعب الجزائري".

فاروق.ع

(أناد) :

قبول 208 ملف إضافي لتعويض ديون المؤسسات المتعثرة

قبلت الوكالة الوطنية لدعم وتنمية المقاولاتية (أناد)، أمس، 208 ملفا يتعلق بتعويض ديون الشباب من ذوي المشاريع و ذلك في إطار دعم وتنمية المقاولاتية وكذا التكفل بالمؤسسات المصغرة المتعترة عن طريق تعويض ديونها من طرف صندوق الكفالة المشتركة لضمان أخطار القروض .

وجاء في بيان للوكالة ان هذه الأخيرة قامت خلال جلسة العمل الـ 18 بدراسة 529 ملف لمؤسسات متعترة (من أصل 9099 مؤسسة) مقدم من طرف ممثلي بنوك ولاية تيبازة حيث تم قبول 208 ملف للتعويض بما يفوق 26 مليار سنتيم و ذلك في إطار دعم وتنمية المقاولاتية و التكفل بالمؤسسات المصغرة المتعترة من أجل تعويض ديونها بهدف إعادة بعث نشاطها من جديد حسب كل حالة .

وحسب المصدر ذاته، فقد تم تأجيل 320 ملف كون المؤسسات لا تزال في حالة نشاط و ذلك بهدف إعادة دراسة هذه الملفات وتقديم المرافقة اللازمة لها من طرف "اناد "عن طريق إعادة جدولة ديونها و منحها مخططات أعباء لإعادة بعث نشاطها عن طريق الاتفاقيات الممضاة.

وتم في الإطار ذاته - يضيف ذات المصدر- إعادة ملف واحد إلى البنوك لعدم استيفائه شروط التعويض.

وذكر المصدر نفسه أن الوكالة الوطنية لدعم وتنمية المقاولاتية التي تضم ممثلين عن صندوق الكفالة المشتركة لضمان أخطار القروض الممنوح إياها للشباب من ذوي المشاريع برمجت كل أسبوع جلسات لدراسة ما لا يقل عن 500 ملف في كل جلسة.

وفي سياق متصل،أكدت الوكالة الوطنية لدعم وتنمية المقاولاتية "أناد" (انساج سابقا)، في بيان لها أنه بإمكان أصحاب المشاريع في إطار هذا الجهاز، اختيار مورديهم بكل حرية، نافية وجود أي قوائم خاصة بموردين معتمدين لديها.

وجاء في البيان : "تعلم الوكالة الوطنية لدعم وتنمية المقاولاتية كافة الشباب أصحاب المشاريع أنه لا يوجد موردين معتمدين لدى الوكالة أو قوائم خاصة بهم".

وأضاف نفس المصدر بأنه "لأصحاب المشاريع كامل الحرية المطلقة في اختيار مورديهم عند اقتناء المعدات والتجهيزات الخاصة بمشاريعهم، حيث يقتصر دور الوكالة في هذا الشأن في إجراء مراقبة على الموردين على مستوى مصالح مديرياتها".

سامعي محمود

دائرة تحيط بسكانها كافة الكوارث الصحية

مطالب برلمانية بالإنجاز الاستعجالي لمستشفى بعين عبيد في قسنطينة

تعاني دائرة عين عبيد إشكالا كبيرا جدا في مجال الصحة فيما يخص الخدمات المحتشمة المقدمة من طرف العيادة الموجودة في مكان لا يليق بصحة المواطنين خاصة في ظل تزايد الكثافة السكانية وعدد القرى والمشاتي الكثيرة التي تضمها المنطقة، ناهيك عن الدور السلبي التي تؤديه المحاجر المنتشرة عبر إقليم المنطقة وتأثيرها الكارثي على الصحة العامة.

و. زاوي

وفي تساؤل كتابي موجه لوزير لوزير الصحة والسكان وإصلاح المستشفيات من قبل النائب البرلماني "عبد الكريم بن خلاف" حول الوضعية الصحية بدائرة عين عبيد بولاية قسنطينة، قال المعني أن المنطقة تحتل موقعا جغرافيا ممتازا ومحوري يربط 4 ولايات (قسنطينة .قالمة. سكيكدة. وأم البواقي) بتعداد بلغ 70.000 نسمة وتتشكل من بلديتين (عين عبيد، وبلدية إبن باديس)، غير أنها تظل من أفقر الدوائر على المستوى الوطني من حيث الاستثمار والمرافق العمومية وتعاني الأمرين بالنسبة للصحة العمومية نظرا للكثافة السكانية والخدمات المحدودة جدا التي تقدمها العيادة المتعددة الخدمات الموجودة ببلدية عين عبيد.

وهو ما يحدث رغم الزيارات المكثفة لها من طرف المرضى في ظل غياب الإمكانيات اللازمة من أطباء أخصائيين وأدوية ووسائل العمل الأخرى مع وجود سيارة إسعاف واحدة في حالة يرثى لها وفي كثير من الأحيان يحول المريض إلى مستشفى الخروب على بعد 30 كلم أو المستشفى الجامعي بقسنطينة على بعد55 كلم، وهو ما ينطبق على بلدية ابن باديس التي تضم عيادة بسيارة إسعاف جد مهترئة .

وكشف ذات المصدر عن تلقي دائرة عين عبيد وعودا كثيرة من حكومات سابقة ومن طرف الوزير الأول شخصيا لبرمجة بناء مؤسسة استشفائية وتزويدها بسيارتي إسعاف من نوع مرسيدس، غير أنها الوعود التي بقيت مجرد حبر على ورق، فيما سبق أن اتخذ قرار بتوسعة عيادة متعددة الخدمات منذ سنوات وبدأت الأشغال بها فعلا ثم توقفت فجأة من أجل أن تنطلق أشغال المستشفى بسعة 200 سرير، غير أنها تحولت حاليا لحفرة مملوءة بالماء الراكد وشتى الأوساخ والجراثيم والحشرات، وهذا ما يشكل مصدرا لكل الأمراض خاصة فصل الصيف مع ظروف فيروس كوفيد 19 الذي ينتشر بسرعة رهيبة.

هذا وقال البرلماني أن الظروف الكارثية المذكورة تضاف للأضرار التي تلحقها 22 محجرة والتي لا تخضع للرقابة وتنبعث منها أغبرة كثيفة وهذا ما بسبب التعب والضرر للمواطنين والحيوان والغطاء النباتي، دون الحديث عن الضرر الناجم عن مرور شاحنات النقل بالطريق الرابط بين بلديتي عين عبيد وابن باديس، ناهيك عن مركز الردم العشوائي الكائن ببلدية بن باديس والذي تسبب في كثير من أمراض السرطان بالنظر لعدم احتوائه على أبسط التقنيات للعمل والرسكلة.

وهي الأمور التي تستوجب التدخل لإنقاذ العيادة الحالية من الوضع المزري الذي هي فيه اليوم والشروع في تنفيذ وعود الحكومات المتعاقبة ومباشرة إنجاز مشروع بناء مؤسسة استشفائية بسعة 200 سرير على الأقل، مع توفير سيارات الإسعاف اللازمة للمحافظة على سكان عين عبيد من المخاطر التي تهددهم بسبب البيئة الملوثة ومركز الردم العشوائي الذي أصبح يشكل بؤرة لأمراض مزمنة خطيرة منها مرض السرطان.

العلمة وسطيف

طالبو السكن الاجتماعي يطالبون بالإفراج عن القائمة

نظم العشرات من طالبي السكن الاجتماعي ببلديتي العلمة وسطيف في الأيام القليلة الماضية وقفة احتجاجية أمام مقر ولاية سطيف من أجل المطالبة بالإفراج الفوري عن قوائم المستفيدين.

من الحصص السكنية الجاهزة في صيغة العمومي الإيجاري، وهي الحصص التي كان من المفترض أن يتم توزيعها قبل الانتخابات الرئاسية الفارطة حسب المحتجين، غير أن دوافع تأجيل الإفراج عن القوائم يبقى غير معروف لحد الآن حسب المحتجين.

وطالب المحتجون من بلدية العلمة شرق الولاية بالإفراج عن قائمة المستفيدين من حصة 400 مسكن، وقال المحتجون أن الوعود المقدمة لهم في كل مرة تذهب هباء منثورا في ظل عدم تجسيدها، في حين طالب المحتجون من بلدية سطيف بالإفراج أيضا عن القائمة الأولية للمستفيدين من الحصة التي تفوق 1000وحدة سكنية، معتبرين أن التأخر الحاصل في إعداد القوائم طيلة السنوات الماضية غير مبرر خاصة مع نهاية الأشغال منذ مدة في الحصص السكنية المعنية بالتوزيع.

ورفع المحتجون عدة شعارات تعبر عن وضعهم الصعب مع أزمة السكان مكتوب عليها "هرمنا من الكراء والوعود والانتظار"، ورفع آخرون شعار "كل القطاعات لم تمسها كورونا إلا السكن الاجتماعي" في إشارة منهم إلى توزيع عدد حصص سكنية من صيغ أخرى خلال الأسابيع الفارطة، حيث تم استقبال ممثلين عن المحتجين من طرف المندوب المحلي لوسيط الجمهورية والذي وعد برفع المطالب إلى الجهات المعنية، في حين تبقى أمال طالبي السكن معلقة على توزيع الحصص المجمدة في أقرب وقت للتخلص من المعاناة الطويلة مع أزمة السكن.

بوترعة هروان

سكيكدة

الوالي يتهم "مير" فلفلة باستغلال السكن للتلاعب السياسي

اتهم والي سكيكدة عبد القادر بن سعيد مير فلفلة عبد الحق باللعب بممارسة السياسة في ملف السكن، الأمر الذي لا ينبغي أن يصدر من منتخب يرتدي قبعة مسؤول مطالب بتجسيد التزامات الدولة، عبد القادر بن سعيد قال للمير بصريح العبارة إذا أردت الترشح للانتخابات المحلية إذهب للترشح، إذا أردت ممارسة السياسة مارس السياسة كما تشاء ولكن ليس على حساب الدولة، داعيا إياه إلى عدم الاستمثار في شيء غير قابل للاستثمار، مؤكدا أن العمل الذي قامت به مصالحه أساسه علمي، ورغم إن الإحصاء غير قانوني فإنه قد تم تنفيذ الوعود السابقة بإرساء قوائم المستفيدين عند إحصاء 2016.

والي سكيكدة واصل دائما في نفس الخصوص "يجب أن تكون مسؤول و المسؤول يجب أن يأخذ الأمور بالسلب والإيجاب وفي حال التفكير بهذه الطريقة المسؤول من جهة والمواطن من جهة فإن عملية الترحيل لن تتم، متهما المواطنين بالتسبب في الفوضى وتشييد الأكواخ بطريقة غير قانونية الأمر الذي دفع المصالح المختصة إلى القيام بعملية الإحصاء، في الوقت الذي يتطلب علينا البحث عن الحلول من أجل حل هذا الإشكال.

وكان رئيس المجلس الشعبي لبلدية فلفلة وفي تدخله خلال الندوة الصحفية التي نشطت خصيصا لمناقشة ملف ترحيل سكان الأكواخ القصديرية بفلفلة وتقديم اقتراحات الترحيل الثلاث قد صرح أن سكان المواقع الأربع التي تضمها البلدية بخصوص السكن الهش كانوا موجودين قبل سنة 2016، الأمر الذي جعل المسؤول الأول يتهمه بممارسة السياسة على حساب التزامات الدولة، في الوقت الذي نفى فيه مير فلفلة نيته الترشح في الانتخابات المحلية المزمع تنظيمها مؤقتا شهر نوفمبر القادم.

غ. بليزيدية

تقييم خسائر الحرائق محور اجتماع والي سطيف

ترأس أمس، الثلاثاء والي ولاية سطيف "كمال عبلة" بمعية الأمين العام للولاية وبحضور السادة مدير التنظيم والشؤون العامة، مدير المصالح الفلاحية، ممثل محافظ الغابات وممثل مدير الحماية المدنية جلسة عمل خصصت لدراسة وتقييم الخسائر الناجمة عن الحرائق التي شهدتها بعض مناطق الولاية في الآونة الأخيرة وهذا في إطار عمل اللجنة الولائية المكلفة بعملية التكفل بالمتضررين جراء حرائق الغابات.

الوالي أسدى تعليماته بضرورة القيام بإحصاء دقيق وشامل لكافة الأضرار والخسائر المسجلة وهذا بالتنسيق بين جميع القطاعات المعنية بهذه العملية.

بوترعة هروان

سوق أهراس

حملة نظافة واسعة ببئر بوحوش تحسبا من أخطار الفيضانات

تنفيذا للبرنامج المسطر للوقاية من أخطار الفيضانات تحسبا للأمطار الموسمية المرتقبة شهري أوت وسبتمبر، أشرف رئيس دائرة بئر بوحوش خميسي مناعي على حملة نظافة عبر بلديات الدائرة بمشاركة عمال البلدية، وعمال الديوان الوطني للتطهير، الأشغال العمومية، مقاولة خاصة، حيث شملت العملية تنظيف البالوعات، تسريح المجاري المائية، نزع الحشائش ورفع الأتربة بكل من بلدية بئر بوحوش مركز، خاصة بحي كاتب ياسين، وأمام متوسطة مصطفى بن بوالعيد، الحديقة العمومية، والمجاري المائية بحواف الطريق الوطني رقم 80 بالمدخل الشمالي للمدينة بمحاذاة منطقة النشاطات .

ونفس العملية ببلديتي الزوابي وسافل الويدان، وهذا بمحاذاة الملعب الجواري والساحة العمومية، السوق الأسبوعي ومقبرة الشهداء، فضلا عن الشارع الرئيسي وحي هواري بومدين.

وحسب ذات المسؤول أن هذه الحملة ستبقى متواصلة، وتحتاج من كافة فئات المجتمع المساهمة من أجل حماية الأرواح والممتلكات من الأضرار الناجمة عن التقلبات الجوية.

لعريبي لزهر

خنشلة

انطلاق عملية تلقيح مستخدمي قطاع التربية ضد كورونا

انطلقت، الإثنين الفارط، عملية تلقيح مستخدمي قطاع التربية لولاية خنشلة ضد وباء كورونا (كوفيد19-)، تحسبا للدخول المدرسي 2021/2022، وفي هذا الشأن كانت انطلاقة العملية على مستوى مصلحة طب العمل ووحدة الكشف و المتابعة لمتقن "جبايلي صالح" بعاصمة الولاية، وذلك بالتنسيق مع مديرية الصحة والسكان للولاية .

وتأتي عملية التلقيح عقب توجيهات وزير التربية الوطنية، الذي دعا خلال ترؤسه الأسبوع الماضي أشغال الندوة الوطنية لمديري التربية، إلى تنظيم هذه العملية بالتنسيق مع مديري الصحة على مستوى الولايات لضمان عملية التلقيح ووضع رزنامة يومية لكل مؤسسة تربوية، وكانت وزارة التربية قد أعلنت عن تأجيل الدخول المدرسي إلى 21 سبتمبر المقبل، بدلا من الـ7 من نفس الشهر، قصد ضمان تلقيح أكبر عدد من الموظفين في القطاع، وهو القرار الذي حظي بترحيب واسع من قبل نقابات القطاع.

زكرياء عايب

فلفلة في سكيكدة

الوالي يكشف عن خطته لترحيل سكان الأكواخ القصديرية

كشف والي سكيكدة عبد القادر بن سعيد عن جملة من الإجراءات المتخذة بخصوص عملية ترحيل سكان الأكواخ القصديرية ببلدية فلفلة، وخير المسؤول الأول بالولاية السكان بين التخلي عن الأنانية لمباشرة عملية الترحيل فورا أو انتظار انجاز كل السكنات التي هي في طور الأشغال ومن ثم ترحيل كل العائلات التي تم إحصائها سنة 2016 على مستوى كل من حي لعرايس، أشبل صالح، مختار لعوج ومحمد زندوح

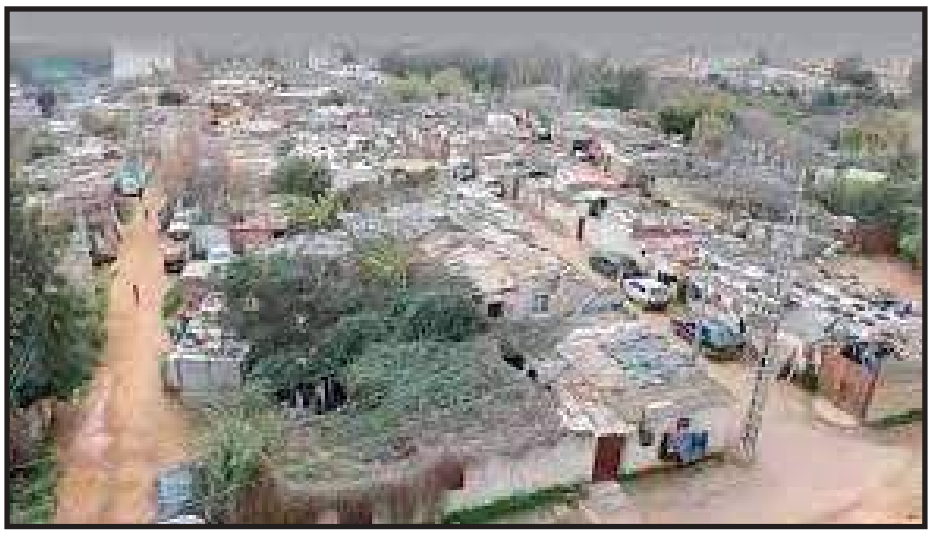

وهو الإحصاء الذي تم على أساسه وضع قائمة المستفيدين من السكن في إطار القضاء على السكن الهش.

وخلال ندوة صحفية خصصت تحديدا لعملية ترحيل سكان الأكواخ القصديرية بالمواقع الأربع ببلدية فلفلة الواقعة بدائرة سكيكدة على بعد حوالي 18 كلم شرقي عاصمة الولاية كشف والي سكيكدة عن ثلاث اقتراحات لمباشرة عملية الترحيل الجزئية باعتبار أنه يتوفر فقط 400 سكن جاهز في الوقت الراهن الأمر الذي يتعذر على أساسه ترحيل كل العائلات القاطنة في كل المواقع والبالغ عددها 886 عائلة بعد إسقاط العائلات بسبب البطاقية الوطنية للسكن أو التي شيدت أكواخها بعد سنة 2016، حيث تقرر تخصيص 400 سكن الواقع بالمدينة الجديدة بوزعرورة للقاطنين بحي لعرايس للاستفادة من الأرضية عند تهديم الأكواخ في توطين مشاريع جديدة، وهو الأمر الذي لن يحدث بحي أشبل صالح.

حيث أن الأرضية جزء منها تابع لمؤسسة ANIP إحدى فروع سوناطراك والجزء الآخر تابع لمحافظة الغابات اقتراح مصالح الولاية الأول مرتبط بالموقع لاسترجاع الأرضية، الثاني مرتبط بأقدمية توطن العائلات والثالث انتظار انجاز كل المشاريع وترحيل سكان المواقع الأربع دفعة واحدة، وفي الوقت الذي ستستفيد فيه العائلات الأولى من السكنات الجاهزة ستحصل العائلات المتبقية في المواقع الأربع من صيغة التخصيص المسبق وهي عبارة عن وثيقة تضمن لهم السكن بمجرد الانتهاء من الأشغال الصغرى على مستوى البرامج السكنية التي خصصت لهم.

حيث سيقومون باختيار المواقع والطوابق ومن ثم الحصول على هذه الوثيقة التي ستكون مشروطة بتهديم أكواخهم قبل استلام المفاتيح، وحسب المسؤول الأول بالولاية فإن إجراءات الحصول على السكن في إطار عملية التخصيص المسبق ستسبق عملية ترحيل 400 عائلة، من أجل إضفاء الشفافية والطمأنينة لدى السكان غير المستفيدين، في حين العائلات التي تم إسقاطها سيحصل على سكنات كغيرهم من المواطنين عبر إيداع طلب سكن على مستوى الدائرة.

للإشارة فإن تدخل مصالح الولاية جاء بسبب عدم التفاهم والتنسيق بين ممثلي لجان أحياء المواقع الأربع الذي أجل عملية الترحيل على الرغم من وجود 400 سكن جاهز، حيث يطالب كل طرف بأولويته في الحصول على هذه السكنات، مقابل تدمر العائلات من الوضعية الصعبة التي تعيشها منذ سنوات.

غ. بليزيدية

ضبط متلبسا بحوزته أدوية وعتاد طبي

القبض على سارق متلبس داخل الصيدلية المركزية لمستشفى الميلية بجيجل

تمكنت عناصر أمن دائرة الميلية شرق ولاية جيجل، من توقيف شخصا مسبوقا قضائيا يشتبه تورطه في عملية السرقة من داخل صيدلية المؤسسة العمومية الإستشفائية بشير منتوري واسترجاع جميع المسروقات، حسب ما أفاد به بيان لخلية الاتصالات العلاقات العامة بأمن الولاية.

وبحسب ذات المصدر أنه وعلى إثر تلقي مصالح أمن دائرة الميلية طلب تدخل من طرف المناوبة الليلية للمؤسسة العمومية الاستشفائية بالميلية بشير منتوري تفيد بوجود شخص مشبوه داخل الصيدلية المركزية تنقلت عناصر المصلحة إلى عين المكان، أين تم توقيف السارق متلبسا بفعله، وبحوزته بعض المواد الصيدلانية والتي هي عبارة عن 50 إبرة خاصة بمرضى السكري، قفازات بلاستيكية وضمادات طبية وكذا سلاح أبيض محظور، ليتم القبض عليه وإقتياده إلى المصلحة.

وبعد استكمال الإجراءات القانونية في حقه، تم تقديم المعني أمام الجهات القضائية المختصة بتهمة السرقة في حالة تلبس وحمل سلاح أبيض محظور دون مبرر شرعي، وعملا بإجراءات المثول الفوري، تمت إدانته بعام حبس نافذ وغرامة مالية نافذة ب100 ألف دج، مع أمر إيداع بالسجن.

عبدالله. ب

قسنطينة لم تتجاوز 160 ألف ملقح

الوالي يدعو المواطنين للإقبال على التلقيح ضد كورونا بعد التراجع الكبير مؤخرا

في إطار نشاطاتها المكثفة من أجل مكافحة الجرائم بشتى أنواعها عالجت مصالح أمن ولاية خنشلة العديد من القضايا الشرطية، حيثيات القضية الأولى تعود إلى قيام مصالح الأمن الحضري الثالث بدوريات بقطاع الإختصاص أين لفت إنتباههم شخص مشبوه على مستوى أحد أحياء مدينة خنشلة، ليتم توقيفه من قبل قوات الشرطة، وإخضاعه للتلمس الجسدي، حيث عثر بحوزته على سلاح أبيض "سكين حجم كبير"، ليتم ضبط السلاح الأبيض واقتياد المشتبه فيه إلى مقر المصلحة، أين تم إنجاز ملف إجراءات جزائية في حقه بموضوع حمل سلاح أبيض محظور دون سند شرعي بموجبه تم تقديمه أمام الجهات القضائية لدى محكمة خنشلة أين صدر في حقه حكم يقضي بأربعة "04" أشهر حبس نافذة و20.000دج غرامة مالية نافذة .

حيثيات القضية الثانية تعود إلى تقدم الضحية إلى مصالح الأمن الحضري السابع الداخلي بخنشلة لترسيم شكوى بخصوص تعرض إبنه القاصر للسرقة استهدفت دراجته النارية التي كان يقودها بالقرب من محطة الخدمات للوقود الكائنة بطريق زوي خنشلة، لتباشر قوات الشرطة تحقيقاتها في القضية، بعد جمع كل المعلومات المتوفرة التي تفيد التحقيق، بالإعتماد على شهادة الأشخاص الذين كانوا متواجدين بمكان وقوع جرم السرقة، تم تحديد هوية المشتبه فيه، شخص في العقد الثاني من العمر، أين تم وضع خطة أمنية كللت بتوقيف المشتبه فيه بحوزته الدراجة النارية محل السرقة ليتم إقتياده إلى مقر المصلحة من أجل استكمال إجراءات التحقيق، وبعد استكمال إجراءات التحقيق أنجز في حق المشتبه فيه ملف جزائي بموضوع سرقة دراجة نارية، بموجبه قدم أمام نيابة محكمة خنشلة، أين صدر في حقه أمر إيداع المؤسسة العقابية خنشلة .

زكرياء عايب

والي سكيكدة يتابع فايسبوكي تهجم عليه قضائيا

كشف والي سكيكدة عبد القادر بن سعيد عن إيداعه شكوى رسمية لدى المصالح المختصة على خلفية تعرضه للتهجم عبر شبكة التواصل الاجتماعي «الفايسبوك»، وفي الوقت الذي أكد فيه الوالي على حرية التعبير وحق المواطنين في الشكوى والمطالبة بكافة حقوقهم عبر كل قنوات الاتصال وعلى مستوى كل المصالح المعنية بما في ذلك السكن الذي هو مكفول للمواطن بمقتضى الدستور الذي هو أعلى سلطة بالبلاد، فإن هذا الأمر لا يجب أن يصل إلى المساس بالأشخاص، باعتبار أن التصرف محل الشكوى مس الشخص في حد ذاته وليس منصب الوالي، الشيء الذي لا يمكن السكوت عنه، واصفا الفايسبوك بالقمامة الذي بات يجمع كل شيء وهو الأمر الذي كان من المفترض أن لا يحدث، مشددا على أن قضية التعدي على شخصه لن تمر مرور الكرام وسيواصل فيها إلى غاية النهاية.

غ. بليزيدية

سوق أهراس

القبض على أربعيني اعتدى على شخص بعصا خشبية

تمكن عناصر الأمن الحضري الثامن بأمن سوق أهراس، من توقيف شخص في العقد الرابع من العمر، عن جرم الضرب والجرح العمدي بواسطة سلاح أبيض، والمتمثل في عصا خشبية.

حيثيات القضية جاءت حسب خلية الإعلام والعلاقات العامة بمديرية أمن ولاية سوق أهراس، على إثر شكوى تقدم بها ضحية يبلغ من العمر 55 سنة، مفادها تعرضه إلى عملية الضرب والجرح العمدي بواسطة سلاح أبيض محظور من قبل شخص مقدما بذلك بعض أوصافه.

على الفور باشر عناصر الشرطة القضائية عمليات البحث والتحري التي أفضت عن تحديد هوية المشتبه فيه الذي تم توقيفه وتحويله إلى مقر الشرطة.

وباستكمال جميع الإجراءات القانونية تم إنجاز ملف قضائي للمشتبه فيه، عن جرم الضرب والجرح العمدي بواسطة عصا خشبية، أحيل بموجبه أمام نيابة محكمة سوق أهراس أين أصدر في حقه حكما قضائيا.

لعريبي لزهر

أمام مديرية الصحة بجيجل بسبب عدم تلقيهم لرواتبهم

موظفو المؤسسة العمومية للصحة الجوارية أولاد عسكر في وقفة إحتجاجية

أقدم مجموعة من موظفي المؤسسة العمومية للصحة الجوارية بوسيف أولاد عسكر شرق ولاية جيجل خاصة فئة مساعدي التمريض للصحة العمومية دفعة 2020 العاملين بمختلف هياكل المؤسسة وكذا المدمجين مؤخرا العاملين في إطار عقود إدماج حاملي الشهادات، والممرضين المتخرجين من المدارس الخاصة، على تنظيم وقفة احتجاجية أمام مديرية الصحة لولاية جيجل، مطالبين من الجهة الوصية الإسراع بالنظر في وضعيتهم العالقة والمتمثلة في عدم حصولهم على رواتبهم الشهرية والمنح والعلاوات ومنحة الكوفيد لمدة 11 شهرا منذ تاريخ تنصيبهم يوم 04 نوفمبر 2020 وعلى الرغم من وضعيتهم الاجتماعية الصعبة والحاجة الملحة للراتب في ظل الوباء والظروف الاجتماعية الاجتماعية الصعبة على جميع شرائح المجتمع بمختلف طبقاته.

من جهته، مدير المؤسسة العمومية للصحة الحوارية بوسيف أولاد عسكر فقد أشار بأنه فعلا حوالي 20 شبه طبي جديد و22 موظف في إطار «لانام» استفادوا من الإدماج المهني المباشر لم يحصلوا على رواتبهم لمدة 11 شهرا وهذا سبب عدم كفاية الاعتمادات المالية في الشطر الأول من الميزانية، مؤكدا في الوقت ذاته بأنه سيتم تسوية وضعيتهم ومطالبهم المشروعة بمجرد الحصول على اعتمادات إضافية من الوزارة الوصية في أقرب وقت .

عبدالله. ب

المكتتبون يطالبون بتسريع الأشغال

10 سنوات في انتظار تسليم مشروع 50 سكنا ترقويا ببني حميدان بقسنطينة دون جدوى

يشتكي العشرات من مكتتبي مشروع 50 سكنا ترقويا مدعما ببلدية بني حميدان بولاية قسنطينة من التأخر الكبير جدا في استلام سكناتهم التي طال انتظارها منذ سنة 2011، لدرجة أن الأغلبية يئسوا وملوا من هذه الحالة المزرية لسكناتهم التي بقيت على حالها دون أي تقدم نظرا لعدم وجود اهتمام من طرف السلطات المعنية ولا رقابة ولا متابعة لهذا المشروع.

ويعاني العشرات من مكتتبي مشروع 50 سكن ترقوي مدعم ببلدية بني حميدان ولاية قسنطينة من تأخر الإنجاز، والذي انطلقت به الأشغال سنة 2011 وقد كان تسليمه مقررا بعد 30 شهر وفق العقد المبرم غير أنه لم يكتمل في الآجال المحددة وتم توقيف المرقي العقاري من طرف مديرية السكن سنة 2014، ليتم إسناده لمرقي عقاري آخر، إلا أن الأوضاع لم تتحسن وبقيت الأمور على حالها بل وازدادت سوءا حسب تعبير البرلماني "عبد الكريم بن خلاف" الذي وفي تساؤل كتابي موجه لوزير السكن والعمران والمدينة كشف عن بقاء المشروع مجرد هيكل لعمارتين دون تقسيمها إلى شقق ودون تهيئة خارجية رغم دفع المكتتبين لمختلف المصاريف المفروضة من تأمينات وموثق ومساهمات وحتى القروض المتفق عليها بين المكتتبين والبنك والمقدرة بـ 150 مليون سنتيم، والتي هم بصدد تسديدها وقد وصلتهم إشعارات التسديد من البنك، ما يعني أنهم سيسددون قروضا بنكية لشراء سكن دون استلامه وسكنه.

هذا ورغم زيارة الوالي السابق لولاية قسنطينة لورشة المشروع ووعوده بإتمام السكنات وتوجيه إنذار للمرقي العقاري الثاني بتوقيفه باعتبار تماطله في إنجازه ورغم الشكاوي المتعددة كذلك من طرف المكتتبين لمختلف السلطات المحلية والولائية لكن دون جدوى، حيث لا يحظى المشروع المعني بأي متابعة كالعديد من المشاريع في ولاية قسنطينة التي لا يحاسب فيها المرقون العقاريون على تقاعسهم وعدم احترام آجال انتهاء مشاريعهم وتسليمها في وقتها ولا جودة الخدمات مثلما هو متفق عليه.

و. زاوي

بعد أشهر من الجفاف

فلاحو أم البواقي استبشرا بتساقط الأمطار

استبشر الفلاحون عبر ربوع ولاية أم البواقي خيرا بتساقط الأمطار الأخيرة، بعد عدة أشهر من الجفاف، وتفاقم ثلاثية «الاستنزاف ألامعقول» للمياه الجوفية وشح الأمطار والهدر المائي، وهو ما شكل كابوسا حقيقيا لآلاف الفلاحين وسكان الأرياف التي مصدر دخلها من تربية المواشي والزراعة، فمع أولى التساقطات المطرية، عاد الأمل في أن يكون الموسم الفلاحي 2021 – 2022 جيد، بعد أن أبدوا تخوفهم الكبير من بوادر موسم فلاحي جاف بسبب عدم تساقط الأمطار وشح المياه الجوفية، ولأزيد من ثمانية أشهر مما أثرت سلبا على انطلاق حملة الحرث والبذر والتي عرفت تأخرا ملحوظا لهذا الموسم.

فيما استبشر الفلاحون مؤخرا بنزول كميات من الأمطار، والتي تعتبر ذات أولوية حيوية لكونها تساهم في تسهيل انطلاق حملة الحرث والبذر، وتحفز المزارعون على الانطلاق في تحضير التربة واقتناء البذور من تعاونيات الحبوب، إضافة إلى الشروع في تحضير التربة للانطلاق في البذر الأيام القادمة بمختلف الحبوب، آملين في تحقيق إنتاج وفير هذا الموسم، خاصة وان فصل الخريف هو الفصل المناسب لانطلاق هذه الحملة.

من جهة أخرى، وفي ذات السياق أثلجت هذه الأمطار المتساقطة أخيرا قلوب الفلاحين ومربي المواشي كونها تعود عليهم إيجابا من خلال توفير الأكل لماشيتهم وانخفاض أسعار الأعلاف التي تعرف ارتفاعا جنونيا، خاصة ونحن مقبلين على فصل الشتاء، ومن الواضح أن تربية المواشي تشكل قطاعا رئيسيا في ولاية أم البواقي يعتمد عليه أغلبية سكان مناطق الأرياف، بالموازاة مع زراعة الحبوب والأعلاف.

عيسى فراق

جيجل

إتلاف 3200 هكتار من الغابات والأشجار المثمرة

أتلفت الحرائق الأخيرة بولاية جيجل أكثر من 3200 هكتار ما بين غابات وأشجار مثمرة، بحسب ما علم من مصالح الولاية، أوضح ذات المصدر، بأن مصالح الغابات سجلت نشوب 86 حريقا عبر 21 بلدية تسبب في إتلاف 3209 هكتارات من مختلف مكونات الغابة، مضيفا أن من بين 3209 هكتارات المتلفة بسبب الحرائق تم إحصاء 246 هكتار أتلف كليا من الأشجار المثمرة وأشجار الزيتون، فضلا عن 2،5 هكتارات عبارة عن مستثمرة فلاحية.

كما أفاد في هذا السياق بأن والي الولاية عبد القادر كلكال قد ترأس، اجتماعا خصص للوقوف على مخلفات الحرائق وكذا للدراسة والمصادقة على القوائم والملفات المتعلقة بتعويض المواطنين عن الخسائر التي لحقت بممتلكاتهم جراء تلك الحرائق وذلك تنفيذا لتعليمات السلطات العليا للبلاد.

كما استقبلت مصالح الولاية، خلال الأسبوع الجاري، عددا من القوافل الموجهة لتقديم إعانات لصالح المتضررين من الحرائق، حيث تم استلام 42 طنا من المواد الغذائية والأفرشة والأدوات المدرسية من طرف الوكالة الوطنية لدعم وتنمية المقاولتية، إضافة إلى قافلتين أخريين واحدة تضم مواد غذائية مرسلة من طرف مجلس سبل الخيرات بإشراف وزارة الشؤون الدينية والأوقاف وأخرى صحية مرسلة من طرف وزارة الصحة والسكان وإصلاح المستشفيات لفائدة سكان بلدية السطارة.

عبدالله. ب

سكيكدة

تشييع سليل الجيش شهيد حرائق تيزي وزو بمقبرة عين الزويت

شيعت السلطات الولائية المدنية والعسكرية وأقارب وأصدقاء وجمع غفير من المواطنين شهيد الواجب الوطني ضحية حرائق تيزي زوز الشهيد البطل «أيمن سليمان تيشي تيش» إلى مثواه الأخير بمسقط رأسه بمقبرة بلدية عين الزويت الواقعة غربي ولاية سكيكدة، وسط أجواء مهيبة ميزتها المراسيم العسكرية، حيث تليت على مسامع الحضور فاتحة الكتاب وقراءة تأبينية لخصت مسيرة الشهيد الذي كان خيرة شباب الوطن وضحى بنفسه وهو يطفئ النيران وليس هو من كان يشعلها» على حد تعبير قائد القطاع العملياتي بسكيكدة، الشهيد الذي خرج من بيته للمرة الأخيرة وشط زغاريد النساء وتكبيرات الرجال صليت عليه صلاة الجنازة ليزف بعدها إلى مثواه الأخير.

للإشارة فإن الشهيد أيمن سليمان تيشي تيش كان قد لفظ أنفاسه الأخيرة بالمستشفى المركزي للجيش بعين النعجة بالعاصمة متأثرا بالحروق البليغة التي تعرض لها خلال محاولته مساعدته سكان ولاية تيزي وزو في إطفاء النار بصفته عضوا في صفوف الجيش الوطني الشعبي، الذي شارك إلى جانب مصالح الحماية المدنية، الغابات، ومصالح الأمن والدرك الوطنيين والمواطنين في إطفاء الحرائق التي اندلعت قبل 15 يوما في شمال البلاد.

غ. بليزيدية

سيدي مبروك في قسنطينة

توقيف شخصين بحوزتهما على 224 كبسولة ذات خصائص مخدرة

تمكنت الفرقة المتنقلة للشرطة القضائية سيدي مبروك بأمن ولاية قسنطينة، من توقيف شخصين مشتبه فيهما، تم تقديمهما أمام النيابة المحلية من أجل قضية الممارسة غير الشرعية لمهنة الصحة بعرض وبيع مواد صيدلانية دون رخصة، تهريب مواد صيدلانية (أدوية صيدلانية ذات خصائص مخدرة) باستعمال مركبة.

وقائع القضية تعود إلى قيام ذات الفرقة على مستوى نقطة مراقبة بإقليم الاختصاص من توقيف مركبة على متنها شخصين تبين أنها بدون وثائق، بإخضاعهما لعملية الملامسة الجسدية تم العثور بحوزة أحدهما على رزمتين من الأدوية الصيدلانية ذات الخصائص المخدرة، كل رزمة تحتوي على ثمانية أمشاط بمجموع 224 كبسولة، بالإضافة إلى مبلغ مالي يرجح أنه من عائدات الترويج وكذا هاتف نقال، ليتم تحويلهما رفقة المحجوزات إلى مقر الفرقة لاستكمال الإجراءات اللازمة، حيث وبعد الانتهاء من مجريات التحقيق تم تقديم المعنيين أمام النيابة المحلية وفق ملف إجراءات جزائية.

و. زاوي

ميلة

حجز أوراق مزورة بشلغوم العيد

حجزت عناصر الفصيلة الثانية للأمن والتدخل بشلغوم العيد التابعة للمجموعة الإقليمية للدرك الوطني بميلة أوراق نقدية مزورة ذات عملة أجنبية وكمية من الكيف المعالج بحوزة شابين.

تفاصيل القضية تعود إلى قيام عناصر الدرك الوطني بدورية بالمنطقة الصناعية بشلغوم العيد أين لفت انتباههم مركبة مشبوهة من نوع 208 متوقفة، على متنها شابين وبعد الاقتراب منهما وتفتيش المركبة تم العثور داخلها على 16 ورقة نقدية ذات عملة أجنبية مزورة من فئة 20 أورو، وقطعة من الكيف المعالج، والتحقيقات متواصلة في القضية وتقديم الأطراف أمام الجهات القضائية المختصة.

آسيا. ع

برج بوعريريج

توقيف شاب بتهمة السرقة في حالة تلبس

أوقف عناصر الشرطة القضائية التابعة لأمن دائرة برج الغدير شاب في العقد الثاني من العمر وتوجيه له تهمة السرقة في حالة تلبس.

وتعود حيثيات القضية إلى قيام موطن بتقديم شكوى مفادها تعرضه لسرقة مجموعة من الهواتف النقالة كانت على متن مركبته التي كانت مركونة بالقرب منه من طرف شخص مجهول لديه ، مقدما مواصفاته المورفلوجية، عناصر الشرطة التي كانت في دوريات راكبة فور تلقيها للبلاغ كثفت من تحرياتها ودورياتها لتوقيف المشتبه به، وبعد عملية تتبع وبعد تطابق المواصفات مع شخص شوهد غير بعيد عن مكان السرقة يحمل نفس المواصفات المورفولوجية كان على متن مركبة متجها إلى مدينة برج بوعريريج، وبعد توقيف المركبة سارع إلى فتح الباب للفرار والإفلات من يد عناصر الشرطة، ليتم توقيفه واقتياده لاستكمال الإجراءات القانونية ، وبعد ترسيم الشكوى ، واستكمال الإجراءات وتعرف الضحية عليه وعلى المسروقات، قدم المعني أمام نيابة محكمة رأس الوادي التي أمرت بإيداعه الحبس المؤقت في انتظار محاكمته.

آسيا. ع

مع ترحيل 1700 من المدينة الأم وأزيد من 600 من قطار العيش

الانتهاء من تسليم 1000 سكن اجتماعي بزيغود يوسف بقسنطينة بداية العام القادم

كشف والي قسنطينة "ساسي أحمد عبد الحفيظ" عن الانتهاء تسليم السكن الاجتماعي الذي هو في طور الإنجاز ببلدية زيغود يوسف مطلع العام الجاري، حيث تسلم قرابة 500 وحدة قبل نهاية العام الجاري على أن تسلم البقة خلال بداية العام القادم، فيما وضع الثلاثي الأخير من السنة الجارية كموعد أقصى لترحيل أصحاب القائمة الأخيرة المعلقة ببلدية قسنطينة والتي تضم أزيد من 1700 مستفيد على أن يتم ترحيل قاطني أزيد من 600 سكن هش بقطار العيش بالخروب خلال نفس الفترة بعد أن علقت قائمة المعنيين مؤخرا، فيما يتم اليوم تسليم 300 سكن مدعم.

و. زاوي

وأجرى يوم أمس والي قسنطينة "ساسي أحمد عبد الحفيظ" خرجة ميدانية للوقوف على المشاريع السكنية ببلدية زيغود يوسف، وهذا للدفع بوتيرة إنجازها وتسليمها في أقرب الآجال، حيث تمت معاينة مشروع 1000 سكن عمومي ايجاري اجتماعي، والذي كشف المعني عن تسليم قرابة 500 سكن منه قبل نهاية العام الجاري، على أن يتم تسليم بقية البرنامج خلال بداية العام القادم، فيما عاين الوفد أيضا مشروعا سكنيا ترقويا والذي تعهد المرقي بتسليمه الثلاثي الثالث والرابع من السنة الجارية.

وكشف والي قسنطينة "ساسي أحمد عبد الحفيظ" خلال ذات الخرجة عن تسليم 300 وحدة سكينة مدعمة اليوم بالمدينة الجديدة علي منجلي، بينما يتم العمل حاليا على ترحيل أصحاب القائمة الأخيرة المعلن عنها فيما خص سكان مدينة قسنطينة والمقدر عددهم بـ1700 مستفيد سيتم ترحيلهم خلال الأسابيع القليلة القادمة أو على أقصى تقدير خلال الثلاثي الأخير من السنة الجارية حسب المعني والذي تحدث عن نفس الموعد لترحيل قاطني أزيد من 600 سكن هش بقطار العيش، والذين تم تعليق قائمتهم قبل فترة قصيرة.

وأكد المعني تعليق قائمة إضافية لمدينة الخروب بأكثر من 1000 سكن، متحدثا عن استكمال عملية تسليم السكن لإتمام أزيد من 132 ألف وحدة سكنية والتي ولغاية الساعة سلمت منها قرابة 500 وحدة على أن يتم استكمال البقية قبل نهاية العام الجاري.

سطيف

عيادة متعددة الخدمات مغلقة منذ أكثر من 04 سنوات في قلال

أعرب سكان بلدية قلال في الجهة الجنوبية من ولاية سطيف عن تذمرهم الكبير من تواصل غلق العيادة المتعددة الخدمات المنجزة منذ سنوات، والتي تبقى خارج مجال الخدمة إلى غاية اليوم رغم النداءات والاحتجاجات المتكررة من طرف السكان من أجل وضع هذا المرفق الصحي حيز الخدمة.

أكد مواطنو مختلف مناطق البلدية أنها ليست المرة الأولى التي يحتجون فيها على الوضعية الحالية للعيادة، متسائلين عن مبررات حرمانهم من تلقي العلاج في هذا المرفق الذي كلف الخزينة العمومية مبلغ مالي معتبر، وأضاف المحتجون أنهم تضرروا كثيرا من الوضعية الحالية في ظل لجوئهم في كل مرة للتنقل إلى العيادات الموجودة في المناطق المجاورة على غرار عين ولمان وبئر حدادة لتلقي العلاج.

وفي ذات السياق، قال عدد من سكان المنطقة أنهم تلقوا وعودا من طرف مسؤولي البلدية بفتح العيادة خلال شهر جوان الفارط دون أن يحصل ذلك لتبقى مغلقة منذ قرابة 04 سنوات كاملة، في حين أكد مصدر مسؤول بمديرية الصحة الجوارية أن المشكل الحاصل في هذه العيادة يتمثل في التجهيزات وهو الأمر الذي يبقى من اختصاص مديرية الصحة والسكان، وفي ظل هذه الوضعية يأمل السكان مراعاة السلطات الولائية للوضعية الصحية الحالية من أجل الإسراع في تجهيز هذه العيادة ووضعها حيز الخدمة بعد سنوات من الانتظار.

بوترعة هروان

أم ألبواقي

توقيف شخص وحجز أزيد من 3700 قرص "اكستازي"

مواصلة للمجهودات المبذولة من طرف مصالح الأمن الوطني بأم البواقي الرامية لمحاربة مختلف أشكال الجريمة خاصة المتعلقة بالمتاجرة بالمخدرات المؤثرات العقلية، تمكن عناصر الشرطة التابعة لفرقة البحث و التدخل BRI بأمن الولاية وبالتنسيق مع مصالح الجيش الوطني الشعبي بأم البواقي، من توقيف شخص وحجز 3718 قرص من المخدرات الصلبة (اكستازي) بالإضافة إلى مركبة سياحية.

العملية جاءت على اثر معلومات استقتها عناصر الفرقة مفادها قيام شخص بنقل كمية من المخدرات الصلبة باستعمال مركبة، على الفور تم وضع خطة عمل محكمة التنسيق تم من خلالها الترصد للمشتبه فيه وتوقيفه على متن مركبته أين تم ضبط 3718 قرص من المخدرات الصلبة (اكستازي) كانت مخبأة بأحكام داخل المركبة.

المشتبه فيه البالغ من العمر 36 سنة أنجز ضده ملف جزائي عن قضية: "نقل ووضع للبيع وبيع مخدرات صلبة "اكستازي" في إطار جماعة إجرامية منظمة"، قدم بموجبه أمام النيابة المختصة بتاريخ 2021.08.24 .

عيسى فراق

الميلية في جيجل

مجمع بيفا يتبرع بمكثفات أوكسجين لصالح المؤسسة الإستشفائية بشير منتوري

في إطار حملات التبرع من قبل الأشخاص ورجال الأعمال، قام مجمع بيفا "BIFA" بالتبرع وإهداء مكثفات أوكسجين لصالح المؤسسة العمومية الإستشفائية بشير منتوري بالميلية شرق ولاية جيجل، وقد أشرف على العملية الرئيس المدير العام للمجمع بولطيف عبد القادر، خاصة وأن مستشفى الميلية يعاني كثيرا من نقص الإمكانيات التقنية لمجابهة هذا الفيروس، حيث عبر مدير المستشفى والطاقم الطبي عن سعادتهم الكبير وإمتنانهم لهذا المجمع على هذه الإلتفاتة الإيجابية والثمينة والتي جاءت في وقتها من أجل إنقاذ أرواح المرضى الذين يئنون تحت المرض بسبب نقص مادة الأكسجين .

عبدالله. ب

توقيف شاب لتورطه في عدة قضايا لسرقة السيارات بجيجل

على إثر شكوى مقدمة على مستوى الأمن الحضري الرابع بأمن ولاية جيجل من طرف أحد المواطنين، والتي مفادها تعرضه لفعل السرقة من داخل مركبته من طرف أحد الأشخاص، استهدفت له مجموعة من المجوهرات من المعدن الأصفر ومبلغ مالي من العملة الوطنية والعملة الصعبة وكذا بعض الوثائق الشخصية، وعليه كثفت عناصر المصلحة من أبحاثها وتحرياتها.

واستناد للمعلومات المقدمة من طرف الضحية بخصوص أوصاف المعني تم التعرف عليه وتحديد مكان تواجده أين تم إيقافه مباشرة على مستوى أحد أحياء المدينة وبحوزته سلاح أبيض محظور (كيثور) ويتعلق الأمر بشاب يبلغ من العمر 27 سنة، مسبوق قضائيا في قضايا مماثلة ليتم تحويله للمصلحة لاستكمال التحقيق، حيث تبين كذلك أن المشتبه فيه مطلوب لدى العدالة لتورطه في قضية أخرى مدان على إثرها بسنتين حبس نافذة، وعليه بعد استكمال كافة الإجراءات القانونية في حقه، تم تقديمه أمام الجهات القضائية لأجل قضيتي السرقة من داخل مركبة وحمل سلاح أبيض محظور (كيثور) بدون مبرر شرعي.

أين صدر في حقه أمر إيداع الحبس، وذلك في إطار الجهود الميدانية المبذولة من قبل مصالح الأمن الوطني الرامية إلى حماية المواطنين وتأمين ممتلكاتهم .

عبدالله. ب

سكيكدة

توقيف حلاق يتاجر بالمهلوسات بصالح بوالشعور

الفرقة الإقليمية للدرك الوطني بصالح بوالشعور التابعة للمجموعة الإقليمية للدرك الوطني بسكيكدة من توقيف حلاق في حالة تلبس و بحوزته 130 قرصا مهلوسا داخل محله التجاري بصالح بوالشعور.

القضية التي تدخل في إطار مكافحة المتاجرة و حيازة المخدرات تمت معالجتها بناءا على معلومات وردت إلى ذات المصالح و التي أفادت بوجود شخص يقوم ببيع و ترويج المهلوسات لشباب بلدية صالح بوالشعور الواقعة حوالي 25 كلم جنوبي عاصمة ولاية سكيكدة، مؤكدة أن المعني قوم بتخزينها داخل محله الخاص بالحلاقة الخاص بالرجال بذات البلدية.

ويتعلق الأمر بالمدعو "س، ج" البالغ من العمر 21 سنة الساكن بحي زعير احمد، لتقوم مصالح الدرك بتنشيط عنصر الاستعلام واستغلال المعلومات، و بعدها تم تشكيل دورية تنقلت إلى محل المشتبه فيه و بتفتيش الأخير عتر داخله على 130 قرصا من المؤثرات العقلية من نوع بريغابالين 300 ملغ، المشتبه فيه كون بشأنه ملفا قضائيا بخصوص حيازة أقراص مهلوسة قصد المتاجرة، قدم بموجبه على النيابة المختصة بمحكمة الحروش.

غ. بليزيدية

الجمهورية الجزائرية الديمقراطية الشعبية

ولاية : برج بوعريريج
دائرة : بئر قاصد علي
بلدية : خليـــــــل
مكتب الجمعيات
الرقم : 06/ 2021

وصل استلام بتأسيس جمعية ذات طابع اجتماعي

طبقا لأحكام المادة 18 من القانون 12/ 06/المؤرخ في: 18 صفر عام 1433 الموافق ل: 12/جانفي 2012

تم هذا اليوم 16 أوت 2021 ، استلام محضر الجمعية العامة الانتخابية المؤرخ في : 26/ 04/ 2021 المتعلق بتأسيس جمعية ذات طابع اجتماعي المسماة جمعية أولياء التلاميذ لمتوسطة الشهيد فلا فلة عمار قرية أولاد بلحاج بلدية خليل

الكائن مقره بـ : قرية أولاد بلحاج بلدية خليل

رئيس الجمعية : بوعود فوزي

تاريخ ومكان الميلاد : 09/ 08/ 1973 بأولاد ثائر

رئيس المجلس الشعبي البلدي

ER- RAYA:25-08-2021

المكتب العمومي للتوثيق الأستاذ نصر الدين فار الموثق بالمكتب الكائن بعمارات الشهيدة ودير جميلة التعاونية العقارية الوئام سابقا العمارة : 02 جناح / د / الطابق الأول برج بوعريريج

عقد انشاء مؤسسة تجارية

بموجب عقد توثيقي محرر بمكتبنا بتاريخ : 04 جانفي 2021 تحت رقم : 15/2021 تم بموجبه تحرير القانون الأساسي

أنشأ مؤسسة تجارية ذات الشخص الوحيد وذات المسؤولية المحدودة المسماة قرواش سبيد :

EURL « GUEROUACHE SPEED

والتي تخضع للتشريع الجزائري الساري المفعول طبقا للأمر رقم : 75/59 المؤرخ في :20 رمضان عام 1395 الموافق ل: 26 سبتمبر 1975 المتضمن القانون التجاري المعدل والمتمم ولكافة النصوص اللاحقة .

يتمثل موضوع المؤسسة في :انشاء مؤسسة اشغال البناء في مختلف مراحله .

حدد رأسمال المؤسسة المنشأة بمبلغ قدره : مليون دينار جزائري (1.000.000.00 دج)

مقر المؤسسة ب: محل 02 التعاونية العقارية الأوراس رقم :03 برج بوعريريج .

كما تم تعيين السيد : قرواش عمار بن عبد المجيد مسير للشركة

سجل العقد بمفتشية التسجيل والطابع ببرج بوعريريج في :06 جانفي سنة 2021

الموثق

ER- RAYA:25-08-2021

الجمهورية الجزائرية الديمقراطية الشعبية

ولاية سكيكدة
دائرة سكيكدة
بلدية سكيكدة
مديرية التنظيم والشؤون القانونية
مصلحة المنازعات والشؤون القانونية
رقم: 02 / م.م.ش.ق / 2021

وصل استلام التبليغ بتعديل القانون الأساسي

طبقا لأحكام المادة 18 من القانون رقم 12/ 06 المؤرخ في 12 / 01 / 2012 المتعلق بالجمعيات تم هذا اليوم 01أوث2021 استلام مذكرة التعديلات المؤرخة في 01 ماي2021للجمعية البلدية المسماة: النادي الرياضي الهاوي ليدي فيتناس والتي أدخلت تعديلات على القانون الأساسي المادة 03 و 05 منه وتتعلق التعديلات بإضافة فروع جديدة وهي الغوص المائي والسباحة بالزعانف وكذا تغيير مقر الجمعية من حي الاخوة ساكر عمارة AH رقم 01 مكتب SNAPO الى حي بوعباز عمارة 03 رقم EPLF رقم 05.

المسجلة تحت رقم: 198 بتاريخ 10/ 04/ 2013.

يترأسها: السيد/ الواهم مصابح رزيقة.

ER- RAYA:25-08-2021

الجمهورية الجزائرية الديمقراطية الشعبية

ولاية سكيكدة
دائرة سكيكدة
بلدية سكيكدة
مديرية التنظيم والشؤون القانونية
مصلحة المنازعات والشؤون القانونية
رقم: 518 / م.م.ش.ق / 2021

وصل استلام التبليغ بتغيير الهيئة التنفيذية

طبقا لأحكام المادة 70 من القانون رقم 12/ 06 المؤرخ في 12 / 01 / 2012 المتعلق بالجمعيات تم هذا اليوم 05أوث2021 استلام مذكرة التعديلات المؤرخة في 25/ 12/ 2020 المتعلقة بتغيير تشكيلة الهيئة التنفيذية للجمعية البلدية المسماة:الجمعية الرياضية لعمال بلدية سكيكدة.

المسجلة تحت رقم: 264 بتاريخ 17/ 07/ 2016.

يترأسها: السيد/ بورويس عزيز.

الكائن مقرها: المركز الصحي الإجتماعي.

ER- RAYA:25-08-2021

الجمهورية الجزائرية الديمقراطية الشعبية

ولاية باتنة / دائرة بريكة / بلدية بيطام

رقم التعريف الإحصائي:0984.0514.90452.32

إعلان عن طلب العروض مفتوح مع اشتراط قدرات دنيا رقم 2021/02

يعلن رئيس المجلس الشعبي البلدي لبلدية بيطام عن طلب العروض مفتوح مع اشتراط قدرات دنيا رقم 2021/02 لإنجاز المشاريع التالية :

تجديد شبكات التطهير

الحصة 01: تجديد شبكة التطهير بحي يعقوب بابع بيطام

الحصة 02: تجديد شبكة التطهير بقرية أولاد اجحيش بيطام

الحصة 03: تجديد شبكة التطهير بقرية أولاد عيش بيطام

في مقاولات تابعة في ميدان الري تشمل رئيسي ، درجة ثانية (02) فما فوق يمكنها سحب دفتر الشروط لدى مكتب الصفقات بالبلدية مقابل دفع مبلغ 6.000,00 دج.

يتكون ملف الترشح من :

01-التصريح بالترشح مملوء و ممضي و مؤرخ حسب النموذج المرفق بدفتر الشروط.

02-التصريح بالنزاهة مملوء ممضي و مختوم حسب النموذج المرفق بدفتر الشروط .

03-نسخ من الوثائق التي تتعلق بالتفويضات التي تسمح للأشخاص بالتزام المؤسسة .

04-نسخة عن القانون الأساسي للشركات في حالة (...SARL, SPA, SNC ou EURL)

05-كل وثيقة تسمح بتقييم قدرات المرشحين أو المتعهدين أو عند الاقتضاء لمداولين:

أ – قدرات مهنية : نسخة من شهادة التأهيل و التصنيف المهنيين في ميدان الري تشمل رئيسي ، درجة ثانية (02) فما فوق. و في حالة تجمع يكون في شكل تجمع بالتضامن أو بالطريقة ويكون الوكيل يخضع للشروط التأهيل و التصنيف المهنيين المذكورة أعلاه.

ب – قدرات مالية : الحصائل المالية للسنوات المالية الأخيرة 2018-2019-2020. مرفقة بشهادة مؤشرة من مفتشية الضرائب.

ج – قدرات تقنية : الوسائل البشرية، المادية، المراجع المهنية في شكل شهادات حسن التنفيذ لمشاريع منجزة مماثلة من حيث الأشغال أو المبلغ مسلمة من إدارة عمومية .

العرض التقني

01-التصريح بالاكتتاب مملوء و ممضي و مؤرخ حسب النموذج المرفق بدفتر الشروط.

02-دفتر الشروط ممضي ومؤرخ ومختوم يحتوي في آخر صفحاته على عبارة " قرئ وقبل مكتوبة بخط اليد".

03-كل وثيقة تسمح بتقييم العرض التقني ، مذكرة تقنية تبريرية وكل وثيقة مطلوبة طبقا لأحكام المادة 78 من المرسوم الرئاسي رقم 247/15 المؤرخ في 2015/09/16 المتضمن لتنظيم الصفقات العمومية وتفويضات المرفق العام.

04-آجال التنفيذ أو التسليم.

العرض المالي :

01-رسالة التعهد مملوءة و ممضية و مؤرخة حسب النموذج المرفق بدفتر الشروط.

02-جدول الأسعار الوحدوية مملوء، ممضي و مختوم .

03-التفصيل الكمي والتقييمي مملوء، ممضي و مختوم.

تحضر العروض في أربعة أظرفة، الظرف الأول يحمل عبارة ملف الترشح، تعريف المتعهد وعنوانه ، الظرف الثاني يحمل عبارة العرض التقني، تعريف المتعهد وعنوانه الظرف الثالث يحمل عبارة العرض المالي ، تعريف المتعهد وعنوانه الظرف الرابع سهم التسمية يوضع فيه الظروف الثلاثة يحمل عبارة :

(طلب العروض المفتوح مع اشتراط قدرات دنيا رقم 2021/02 – مشروع : ..... الحصة رقم : ..... " عرض لا يفتح إلا من طرف لجنة فتح الأظرفة وتقييم العروض"

تودع العروض بمكتب الصفقات العمومية لبلدية بيطام دائرة بريكة ولاية باتنة في أجل 10 أيام ابتداء من تاريخ أول صدور للإعلان في الصحف الوطنية والنشرة الرسمية لصفقات المتعامل المتعاقد العمومي (ن ر ص م ع) BOMOP .

تفتح العروض التقنية والمالية في جلسة علنية في آخر يوم على الساعة 10:30 . وعليه، فإن المشاركين مدعوون لحضور الجلسة العلنية لفتح الأظرفة.

رئيس المجلس الشعبي البلدي

ANEP 2125003500 -ER- RAYA:25-08-2021

4 مليارات يوميا..

خـــــسائر إيلـــــون ماســـــك

تراجعت ثروة رجل الأعمال الأمريكي إيلون ماسك بأكثر من 20 مليار دولار منذ بداية الأسبوع الجاري، بعد هبوط سهم شركة «تسلا»، وفقا لتقديرات مجلة «فوربس» الأمريكية.

وذكرت المجلة الأمريكية أن ثروة ماسك تراجعت هذا الأسبوع بواقع 20.5 مليار دولار لتصل إلى 145.5 مليار دولار، فيما هبط سهم شركة «تسلا»، التي أسسها ويديرها ماسك، منذ بداية الأسبوع.

وأشارت إلى أن ماسك تراجع إلى المرتبة الثالثة في قائمة أغنى أغنياء العالم، وفقا لتصنيف «فوربس».

ويوم أمس أعلن الملياردير الأمريكي أن شركة «تسلا» أوقفت بيع سياراتها الكهربائية بعملة «البيتكوين»، وأدى ذلك إلى تراجع قيمة عملة «البيتكوين» بنسبة 29% من الذروة التي سجلتها في أبريل الماضي، وإلى انخفاض سهم «تسلا» بنسبة 3%.

انخفض سعر العملة الرقمية «البيتكوين» بنسبة 14.97% إلى 48076 دولارا، بعد إعلان الملياردير الأمريكي إيلون ماسك أن شركة «تسلا» أوقفت بيع سياراتها بهذه العملة.

وبرر ماسك قراره هذا بخشيته وزيادة قلقه جراء «الاستخدام المتزايد للوقود الأحفوري في تعدين البيتكوين ومعاملاته».

وأشار إلى أن شركته تدرس اعتماد «عملات مشفرة أخرى تستخدم أقل من ث1 من طاقة معاملات البيتكوين».

وأكد ماسك أنه ينوي استخدام عملات البيتكوين التي يملكها لدعم مشاريع الطاقة المستديمة.

للتذكير،فقد أفادت مجلة «فوربس» بأن مؤسس شركتي «تسلا» و«سبيس إكس» إيلون موسك خسر 6.2 مليار دولار جراء تراجع أسهم «تسلا» بنسبة حوالي 5%.

وتراجعت ثروة موسك إلى 150.9 مليار دولار بعد أن فقد سهم «تسلا» 32.25 دولار من قيمته، ووصل إلى 620 دولارا مقابل السهم الواحد.

وبحسب «فوربس»، يحل موسك حاليا في المركز الثالث بين كبار أثرياء العالم بعد مدير شركة «أمازون» جيف بيزوس (175.4 مليار دولار)، ومدير مجموعة Luis Vuitton Moet Hennessy برنار أرنو (155.6 مليار دولار).

وازداد حجم ثروة إيلون موسك في الفترة الأخيرة بسبب قفزة في رأسمال شركة «تسلا» من 100 مليار دولار في مطلع 2020 إلى نحو 800 مليار دولار في فبراير 2021.

الصين تحتل :

تمتلك الصين بالفعل بنية تحتية لصناعة السيارات الكهربائية، وتقوم شركات صناعة السيارات العالمية ببناء المزيد من هذه المصانع في الصين.

قالت صحيفة «نيويورك تايمز» الأميركية إن الصين تبني مصانع للسيارات الكهربائية بسرعة تعادل تقريباً سرعة بقية العالم مجتمعة في هذه الصناعة، مع خطط صينية لتصنيع ثمانية ملايين سيارة سنوياً.

وأضافت الصحيفة أن هناك مخاطر، ولكن إذا نجحت الصين في تثبيت موقعها، فسيكون لها دور طليعي في عالم يركز بشكل متزايد على مكافحة تغيّر المناخ.

يستخدم المصنعون الصينيون مليارات الدولارات التي جمعوها من المستثمرين المحليين والدوليين للتغلب على شركات صناعة السيارات المعروفة في السوق.

تمتلك الصين بالفعل بنية تحتية لصناعة السيارات الكهربائية، وتقوم شركات صناعة السيارات العالمية، بما في ذلك فولكس فاغن، ببناء المزيد من هذه المصانع في الصين. وقد أقامت شركة التجارة الإلكترونية العملاقة «علي بابا» وشركتان مدعومتان من الدولة مشروعاً مشتركاً للسيارات الكهربائية، باسم شركة «آي أم موتورز» IM Motors ، التي تخطط لطرح سياراتها العام المقبل.

وأشارت الصحيفة إلى أن الصين ستصنع أكثر من ثماني ملايين سيارة كهربائية بحلول العام 2028، بحسب بعض التقديرات. بينما تعمل أوروبا على تصنيع 5.7 مليون سيارة كهربائية بالكامل بحلول العام نفسه، فيما يتخلف صانعو السيارات في أميركا الشمالية عن الركب مع خطة لتصنيع 1.4 مليون سيارة كهربائية سنوياً بحلول عام 2028.

أما بشأن التحديات، فالعديد من الشركات الصينية الجديدة يراهن على أن المستهلكين سينفقون 40 ألف دولار أو أكثر على سيارات من شركات جديدة لم يسمعوا عنها من قبل، حتى مع امتلاء الطرق بالفعل بماركات سيارات أكثر شهرة مثل بويكس وفولكسفاغن ومرسيدس بنز.

في ظل التراجع الحاد في قيمتها :

العملة السودانية أمام صدمات متتالية

تواجه العملة السودانية صدمات متتالية في ظل التراجع الحاد في قيمتها، رافقها ارتفاع غير مسبوق في أسعار العديد من المواد الاستهلاكية، ما هدد بشكل جدي قدرة المواطنين الشرائية وسط توقعات بأن يرتفع التضخم إلى مستوى أكبر.

ورغم الجهود التي تبذلها الحكومة في مواجهة الانحدار المتسارع للجنيه، في ظل تراجع مشتريات النقد الأجنبي بالبنوك إلى أقل من 400 ألف دولار يوميا، فإنه من الواضح أن الأوضاع قد تخرج عن السيطرة بعد أن واصلت العملة الانخفاض بالتزامن مع زيادة حجم المضاربات وشح المعروض من النقد الأجنبي.

ونقلت وسائل إعلام محلية عن متعاملين في سوق الصرف قولهم إن سعر الدولار وصل إلى قرابة 404 جنيهات، وهو أكبر تراجع للعملة السودانية التي كانت قبل ثلاث سنوات أقوى، حيث كان سعر صرف الدولار عند 45 جنيها فقط.

وخشية غليان الأسعار بشكل أكبر أصدر وزير التجارة والتموين علي جدو آدم بشر قرارَ تشكيل لجنة عليا برئاسته وعضوية آخرين من أجل الإعداد للحملة القومية للرقابة على الأسواق وضبط الأسعار.

وحدد القرار مهام واختصاصات اللجنة في القيام بحملات رقابية تفتيشية مستمرة على الأسواق في العاصمة الخرطوم كمرحلة أولى وتعميمها على بقية الولايات لاحقا.

ونقلت وكالة الأنباء السودانية الرسمية عن بشر قوله إنه "سيتم اعتماد أسعار السلع الاستهلاكية حسب الأسعار التأشيرية التي يتم تحديدها وفق نص المادة الخامسة من قانون حماية المستهلك لسنة 2019 والالتزام بالمواصفات القياسية للسلع".

وبالإضافة إلى ذلك سيتم التأكد من الالتزام بالعرض والاشتراطات الصحية للمتاجر والسلع والعاملين في تلك المتاجر وكذلك توعية المواطنين بحقوقهم كمستهلكين وفق ما أشير إلى ذلك ضمن القوانين.

اللبنانيون، يربحون :

جولة في معركة استرداد الودائع المجمدة

أعلن مصرف لبنان المركزي أنّه سيُطلق آلية تسمح لأصحاب الحسابات المصرفية بالعملات الأجنبية بأن يسحبوا بصورة تدريجية وبالعملات الأجنبية جزءاً من أموالهم العالقة في مصارف البلاد منذ خريف 2019 على أن تكون بشرط حصوله على التغطية القانونية اللازمة.

وقال في بيان في وقت متأخر الأحد إنّه "يفاوض حاليا المصارف اللبنانية بهدف اعتماد آلية تبدأ بموجبها المصارف بتسديد تدريجي للودائع حيث يمكن للمودعين صرف 25 ألف دولار من أموالهم على دفعات التي كانت قائمة قبل 17 أكتوبر 2019 وكما أصبحت في 31 مارس 2021، وذلك بالعملات كافة".

وأضاف "سيتم تقسيط هذه المبالغ على فترة زمنية سيتم تحديدها قريبا. ومن المتوقع أن يبدأ الدفع اعتبارا من 30 من يونيو 2021 شرط الحصول على التغطية القانونية".

وصرّح مصدر في مصرف لبنان المركزي لوكالة الصحافة الفرنسية أنّ المقصود بالتغطية القانونية هو "تبنّي البرلمان قانون الكابيتال كونترول" أي ضبط رؤوس الأموال.

وسيكون التحدي الأبرز الآن هو كيفية تنفيذ الخطوة لأن هناك مشاكل تتعلق بالمصارف والتي قد ترفض القيام بهذه العملية خشية أن تجد نفسها في ورطة إذ أنها تعاني أصلا من شح في السيولة النقدية.

وكانت البنوك اللبنانية في ما مضى من أكثر بنوك العالم ربحا وكانت تتولى تحويل الأموال من اللبنانيين في المهجر إلى خزائن الدولة مقابل أسعار فائدة عالية لكن مع اشتداد الانهيار الاقتصادي في لبنان ونضوب التحويلات الدولارية من الخارج بدأت السيولة تنفد في النظام المالي.

ومنذ بداية الأزمة المالية في أواخر 2019 جمدت البنوك ودائع العملاء ومنعت تحويل النقود إلى الخارج. ورفع مودعون دعاوى قانونية متهمين البنوك بالإهمال والاحتيال وسط مخاوف من تبدد مدخراتهم. لكن البنوك نفت ارتكاب أي مخالفات وأكدت مرارا أن الودائع في أمان.

وعمقت الإجراءات الاحترازية التي فرضتها السلطات لمكافحة الجائحة الأزمة القائمة في بلد يشهد فيه المودعون تهاوي قيمة مدخراتهم بسبب ارتفاع الأسعار وضعف العملة المحلية وفرض قيود وصلت في بعض الأحيان إلى السماح بسحب 100 دولار في الأسبوع فحسب.

الاحتياطي الاتحادي :

الاقتصاد الأميركي لم يتجاوز بعد مرحلة الخطر»

قال رئيس مجلس الاحتياطي الاتحادي، جيروم باول،إن الاقتصاد الأميركي يظهر «أداء أفضل» لكنه «لم يتجاوز بعد مرحلة الخطر».

وفي تعليقات تسلط الضوء على دراسة مرتقبة للبنك المركزي توثق الأضرار المتفاوتة للتراجع الاقتصادي الذي أثارته جائحة فيروس كورونا، أوضح باول أن «الاقتصاد يعاد فتحه، وهو ما يجلب نشاطا اقتصاديا أقوى ويخلق وظائف»، مشيرا إلى أن المسح السنوي لمجلس الاحتياطي لصناعة القرار الاقتصادي للأسر والذي سينشر في وقت لاحق هذا الشهر، «يتضمن تقديرات أكثر وضوحا بشأن الآثار المتباينة للجائحة».

ووجد التقرير أن 22% من الآباء «إما أنهم لا يعملون أو يعملون أقل بسبب تعطلات مرتبطة بالرعاية الصحية والتعليم» وأن الأعداد ترتفع بين الأمهات السود والمنحدرات من أصول لاتينية، حيث تبلغ النسبة 36% و30% على الترتيب.

وقال باول إن حوالي 20% من البيض في الفئة العمرية من 25 إلى 54 عاما، وهي ذرة أعوام العمل للبالغين الأميركيين، ممن لم يحصلوا على شهادة جامعية جرى تسريحهم العام الماضي مقارنة مع 12% لأولئك الذين حصلوا على تعليم جامعي على الأقل.

ولفت باول إلى أن 14% من البيض في ذروة أعوام العمل جرى تسريهم في مرحلة ما العام الماضي مقارنة مع 20% أو أكثر للسود والمنحدرين من أصول لاتينية.

واعتبر أن «التوظيف الكامل هدفاً عريضاً وشاملاً»، مكرراً الأولوية الجديدة التي يعطيها البنك المركزي الأميركي لتشجيع المزيد من نمو الوظائف رغم خطر ارتفاع التضخم.

والتقرير المرتقب مؤشر قياسي سنوي مهم للقوة الاقتصادية للأسر، وسيجري متابعته عن كثب عندما يصدر في وقت لاحق هذا الشهر بحثا عن علامات على أضرار أطول أجلا للجائحة.

وأضيفت 900 ألف وظيفة في آذار/مارس، وتوقع خبراء اقتصاديون ما يقرب من مليون وظيفة جديدة في نيسان/أبريل، في حين يراقب مجلس الاحتياطي الاتحادي يراقب عن كثب ليرى ما إذا كانت الفجوات تبدأ في الضيق في مختلف الفئات العمرية.

وكانت صحيفة «نيويورك تايمز» تحدثت عن توقعات بانتعاش الاقتصاد الأميركي في عام 2021 مع أنه يبقى اقتصادا غير متكافئ بشكل كبير بين القطاعات، وغير متوازن بطرق لها آثار كبيرة على الشركات والعاملين.

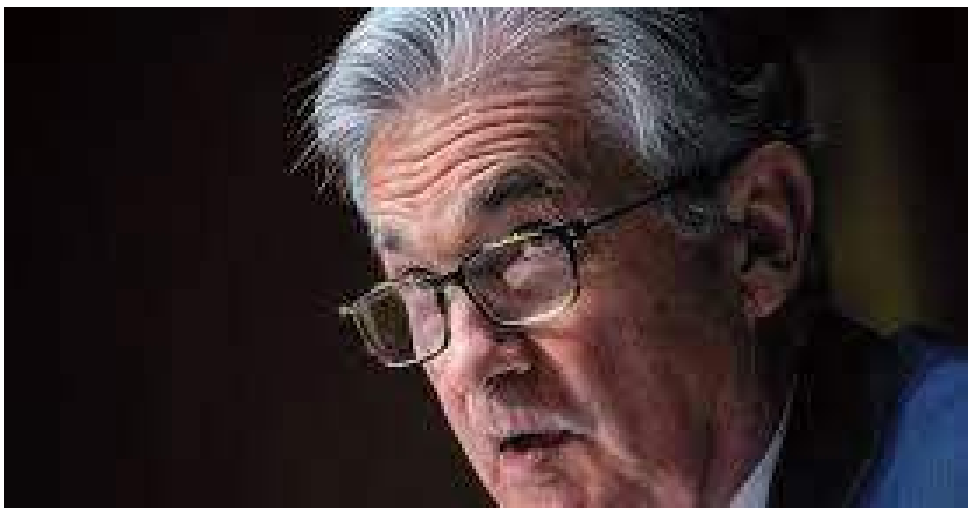

الرايـة
ER-RAYA
الرياضية
الأربعاء 25 أوت 2021م الموافق لـ 16 محرم 1443هـ

المنتخب الجزائري للاعبين المحليين

"تربص الدوحة سيشكل حافزا إضافيا للاعبين"

اعتبر مدرب المنتخب الجزائري لكرة القدم للاعبين المحليين، مجيد بوقرة، التربص الذي سيخوضه فريقه بالدوحة (قطر)، المقرر بين 23 و 30 أوت، مع إجراء لقاءين وديين ضد سوريا و بوروندي، "حافزا إضافيا" للعناصر المحلية، تحسبا للكأس العربية للأمم فيفا 2021- بقطر (30 نوفمبر 18- ديسمبر).

ترك هوفنهايم... الجزائري بلفوضيل يبدأ رحلة جديدة في "البوندسليغا"

سيبدأ المهاجم الجزائري، إسحاق بلفوضيل، رحلة جديدة في منافسات الدوري الألماني لكرة القدم بعد مغادرته نادي هوفينهايم الذي أعلن رحيل اللاعب دون الكشف عن تفاصيل إضافية، ليبدأ مشواراً جديداً يسعى فيه لخوض مباريات أكثر وتقديم مستوى مُميز.

وترك بلفوضيل نادي هوفينهايم، ليبدأ رحلة جديدة مع نادي هيرتا برلين في صفقة أعلن عنها الأخير دون أن يكشف تفاصيل العقد مثل مدته أو الراتب الذي سيحصل عليه اللاعب، فهل ينجح الجزائري في تثبيت أقدامه مع فريقه الجديد وتقديم مستوى مُميز؟

وواجه بلفوضيل أزمة كبيرة في السنوات الماضية لأنه لم يلعب الكثير من المباريات مع فريقه السابق هوفينهايم، وهو يأمل بأن يحظى بفرص أكبر مع هيرتا برلين ومساعدة الفريق الذي يحتل المركز الـ 14 حالياً على البقاء في "البوندسليغا".

ووفقاً للصحف الألمانية، فإنّ قيمة صفقة الجزائري، بلفوضيل، صاحب الـ 29 سنة، والذي خاض 17 مباراة دولية مع منتخب الجزائر، تقدر بحوالي نصف مليون يورو تقريباً، وذلك قبل إغلاق سوق الانتقالات الصيفية بحوالي 7 أيام.

وقال بلفوضيل على الموقع الرسمي لناديه الجديد "بعد ثلاثة مواسم في صفوف هوفنهايم، أتطلع إلى تحدٍ جديد. أنا سعيد للانضمام إلى صفوف فريق هيرتا برلين. أريد فعلاً أن أبرهن ما يمكنني القيام به، وأن أخوض موسماً أكثر نجاحاً من الموسم الماضي".

مونبلييه حدد خليفته.. 10 ملايين يورو قيمة رحيل ديلور

سيعرف مستقبل المهاجم الدولي الجزائري، أندي ديلور، انفراجاً قريباً بعد تأكيدات صحيفة "ليكيب" الفرنسية، أن نادي نيس سيُعلن خلال الساعات القادمة عن اتفاقه رسمياً مع مونبلييه على شراء عقد النجم الجزائري.

وذكرت الصحيفة الفرنسية، أن نادي نيس قرّر دفع قيمة انتداب ديلور، وتوفير المبلغ الذي طالب به رئيس مونبلييه للتفويت في خدمات نجمه الأول، وهو 10 ملايين يورو.

ومن المنتظر أن يصل ديلور إلى نيس على أقصى تقدير، من أجل إجراء الفحص الطبي الضروري قبل إمضاء عقدٍ يمتد ثلاثة مواسم، وفق ما أكدته "ليكيب".

وباشر نادي مونبلييه خطواته، من أجل تحديد بديل ديلور لقيادة هجوم الفريق حيث اتفق مع فالير جيرمان، مهاجم أولمبيك مرسيليا السابق، الذي مازال يعاني من البطالة بعد نهاية عقده مع نادي الجنوب الفرنسي.

وظهر ديلور بعد مباراة فريقه يوم الأحد في الدوري الفرنسي، شديد التأثر ما كان يُوحي بأنه يعيش آخر ساعاته مع مونبلييه قبل الشروع في تجربة جديدة في الدوري الفرنسي، قد تمكنه من تحقيق نجاحات أكبر.

الألعاب الاولمبية 2020

الاستماع لانشغالات الرياضيين وتوفير الإمكانيات للاستحقاقات المقبلة

هدف وأسيست "تعريفة" بن رحمة في كل مباراة في البريمرليغ

فيغولي يفتتح عداد أهدافه مع غلطة سراي بهز شباك المغربي المحمدي

برالمبياد طوكيو- 2020

الجزائر تعلق آمالا كبيرة على العاب القوى لحصد ميداليات

المنتخب الجزائري للاعبين المحليين

"تربص الدوحة سيشكل حافزا إضافيا للاعبين"

اعتبر مدرب المنتخب الجزائري لكرة القدم للاعبين المحليين، مجيد بوقرة، التربص الذي سيخوضه فريقه بالدوحة (قطر)، المقرر بين 23 و30 أوت، مع إجراء لقاءين وديين ضد سوريا و بوروندي، "حافزا إضافيا" للعناصر المحلية، تحسبا للكأس العربية للأمم فيفا2021- بقطر (30 نوفمبر18- ديسمبر).

وصرح بوقرة للصحافة الوطنية خلال منطقة مختلطة بمطار الجزائر الدولي قبيل الرحلة الجوية للمنتخب الوطني نحو الدوحة: "سيتسنى لنا خوض لقاءين وديين في الملاعب التي ستحتضن الكأس العربية للأمم. ستكون فرصة للاعبينا من أجل اكتشاف المنشآت عن قرب و الأجواء السائدة هناك. ولهذا ستشكل حافزا إضافيا لهم. الطاقم الفني ستكون له فرصة للوقف على إمكانيات اللاعبين بمناسبة الخرجتين الوديتين".

عكس التربص الأول للفريق الوطني شهر جوان الفارط، الذي اختتمه بمباراة ودية بملعب وهران الجديد ضد ليبيريا (1-5)، لن يستطيع الناخب الوطني الاعتماد على بعض اللاعبين، على غرار متوسطي الميدان نادي بارادو؛ آدم زرقان و عبد القادر قادري اللذان التحقا بالبطولة البلجيكية، وبالتالي لن يكونا مؤهلين للعب مع منتخب المحليين.

وبخصوص عدم استدعاء حارس مرمى أولمبي المدية، عبد الرحمان مجادل، لهذا التربص، أوضح بوقرة أن غيابه راجع لاستدعائه من طرف المنتخب الوطني الأول، تحسبا للجولتين الأولى والثانية من تصفيات كأس العالم2022-: ضد جيبوتي و بوركينا فاسو يومي 2 و7 مارس.

وعن القائمة النهائية للاعبين الذين سيشاركون في الكأس العربية للأمم فيفا2021- بقطر، أكد الناخب الوطني أنه سيعاين بعض العناصر التي تنشط بالبطولة التونسية و بطولات الخليج.

وبالإضافة إلى كأس العرب للأمم، يستعد المنتخب الجزائري للمحليين لخوض البطولة الإفريقية للاعبين المحليين المقررة عام 2023 بالجزائر.

الألعاب الاولمبية 2020

الاستماع لانشغالات الرياضيين وتوفير الإمكانيات للاستحقاقات المقبلة

أشرف وزير الشباب و الرياضة عبد الرزاق سبقاق، اليوم الاثنين بمقر الوزارة على لقاء جمعه بالرياضيين الذين شاركوا في الألعاب الأولمبية التي جرت فعاليتها في طوكيو من 23 جويلية إلى 8 أوت 2021 حسبما أفاده بيان الوزارة.

خلال هذا اللقاء استمع وزير الشباب والرياضة لانشغالات الرياضيين الذين سردوا جل المشاكل التي واجهوها خلال تحضيراتهم وكذا المعاناة التي تلقوها في تنقلاتهم لأجل خوض المنافسات سواء كان ذلك داخل أو خارج الوطن.

كما كان هذا اللقاء حسب نفس المصدر "فرصة للقيام بمعالجة و تشخيص دقيق لأسباب النتائج المحصل عليها خلال دورة الألعاب الاولمبية الأخيرة و التي ستسمح بالخروج بمقترحات و حلول سيتم تفعيلها في الأيام القادمة حتى يتسنى للرياضيين التركيز على تدريباتهم تحسبا للمواعيد الرياضية القادمة بداية بألعاب البحر الأبيض المتوسط بوهران الصائفة المقبلة.

وقد أكد وزير الشباب و الرياضة للرياضيين على أنهم "هم الفاعلين الحقيقيين وأنه سيتم وضع كل الآليات اللازمة لتوفير الظروف الملائمة التي ستمكنهم من بلوغ الأهداف المسطرة."

وجدير بالذكر ان الجزائر شاركت في الالعاب الاولمبية طوكيو 2020، ب44 رياضيا ورياضية في 13 اختصاصا، و لم يحرز الوفد الجزائري اي ميدالية اولمبية.

الاتحاد الأفريقي لكرة القدم

يعلن العقوبات المالية الموقعة على نادي الرجاء المغربي وشبيبة القبائل

أعلن الاتحاد الأفريقي لكرة القدم "كاف"، عن العقوبات المالية الموقعة على نادي الرجاء المغربي وشبيبة القبائل بسبب أحداث نهائي كأس الكونفدرالية الأفريقية، الذي حسمه الفريق البيضاوي 1-2.

وأعلن الكاف رسميا توقيع عقوبة مالية قدرها 8 آلاف دولار ،على الرجاء بسبب السلوك غير الرياضي لمشجعيه ودخولهم أرضية الملعب.

كما غرم النادي المغربي 5 آلاف دولار بسبب تعطيل حفل تسليم الميداليات والتتويج من طرف مسؤوليه ، كما أخذ الكاف على مسؤولي الرجاء تجاوزهم رجال الأمن للوصول إلى منصة من جهة أخرى ، فرض الكاف غرامة مالية أيضا على شبيبة القبائل قدرها 8 آلاف دولار لاقتحام جمهوره التتويج.

وفرض غرامة مالية أخرى قدرها 10 آلاف دولار على الاتحاد البنيني لكرة القدم ، بسبب فشله في تأمين مباراة النهائي.

واعتبر الكاف أن رد فعل رجال الأمن كان ضعيفا ، وأن المنظمين لم يتمتعوا بالكفاءة المطلوبة.

هدف وأسيست "تعريفة" بن رحمة في كلّ مباراة في البريمرليغ

واصل سعيد بن رحمة، نجم منتخب الجزائر، تألقه في بداية الدوري الإنكليزي لكرة القدم، وفرض نفسه نجم مباراة فريقه وستهام ضد ليستر سيتي لحساب الأسبوع الثاني، والتي حسمها "الهامرس" بنتيجة 1.4.

وتألق بن رحمة منذ دقائق المباراة الأولى، بعد أن نجح في تمريرة كرة مميزة إلى زميله بابلو فورنالس في الدقيقة 26، ليحرز هدف التقدم في اللقاء دون عناء بما أن الجزائري سهل مهمة زميله وجعله لا يجد مشاكل لافتتاح النتيجة، وقد أثبتت عملية الهدف سرعة بن رحمة الذي انتقل من الوضع الدفاعي إلى الوضع الهجومي سريعاً ووفر حلولاً لفريقه.

وخلال الشوط الثاني، اختار بن رحمة ترك بصمته على اللقاء بعد أن وصلته الكرة من زميله ميكائيل أنطونيو، الذي رد جميل بن رحمة بعد أن ساعده على التسجيل في الجولة الأولى، ليحرز بن رحمة الهدف الثاني في اللقاء في الدقيقة 56، والثاني في رصيده هذا الموسم.

ولم يبرز الجزائري من خلال المساهمة في التهديف فقط، بل تحرك بانتظام وساهم في العمل الدفاعي لفريقه بشكل متواصل، مظهرا قدرات لا يستهان بها على المستوى التكتيكي من خلال توفير التغطية والمراقبة الدفاعية.

وهذه البداية القوية، ساعدت بن رحمة على فرض نفسه من نجوم الدوري إلى حد الآن، فقد نجح في التسجيل وصناعة الأهداف في جولتين على التوالي وهي إنجازات من النادر مشاهدتها، ليرفع بن رحمة رصيده إلى هدفين وتمريرتين حاسمتين ويقود فريقه إلى صدارة الترتيب. وقد شهدت المباراة تسجيل المهاجم ميكائيل أنطونيو هدفين، ساعداه على تحطيم رقم الإيطالي دي كاني ليصبح هداف وستهام التاريخي برصيد 49 هدفا.

من بينهم صلاح وميسي ونيمار... نجوم أوروبا محرومون من تصفيات كأس العالم

ستواجه عديد المنتخبات مشاكل كبيرة مع عودة المباريات الدولية، التي ستكون في إطار تصفيات كأس العالم قطر 2022، إذ قد تضطر عديد المنتخبات إلى خوض مباريات مهمة في غياب أبرز نجومها، نتيجة تواصل انتشار فيروس كورونا في بعض البلدان.

وقالت قناة "سكاي سبورتس" الإنكليزية إن مجموعة الأندية الأوروبية، المتعارف عليها بتسمية ECA، تعتزم منع لاعبيها من تعزيز المنتخبات المصنفة في منطقة حمراء أو شديدة الخطورة، لأن السفر إليها سيسبب عديد المشاكل وسيحرمها من خدمات اللاعبين.

وستقام المباريات الدولية خلال نهاية الأسبوع القادم، حيث سيعيش العالم على وقع تصفيات كأس العالم في مختلف القارات، ومباشرة بعد نهاية الأسبوع الدولي، ستخوض الأندية مباريات لحساب الدوريات المحلية، ثم تقتحم منافسات دوري أبطال أوروبا.

وسيحرم هذا القرار لاعبين مثل المصري محمد صلاح والأرجنتيني ليونيل ميسي والبرازيلي نيمار، وغيرهم من النجوم، من تعزيز منتخباتهم بما أن بلدانهم تصنف الآن مناطق شديدة الخطورة، وبعد العودة إلى أوروبا، سيُجبر كل لاعب منهم على الخضوع إلى العزل الصحي والغياب عن المباريات.

ومن شأن هذا القرار أن يفرض تدخل الاتحاد الدولي لكرة القدم، الذي قد يُعارض تصرفا مشابها نظرا إلى حاجة المنتخبات إلى لاعبيها، خاصة أن المباريات القادمة سيكون لها تأثير كبير على التأهل بالنسبة إلى مختلف المنتخبات.

وسبق أن طُرح هذا الإشكال خلال شهر مارس الماضي، غير أن الاتحاد الدولي اتخذ حينها قرارا بتأجيل المباريات في عديد المناطق لتفادي المشاكل بين الأندية والمنتخبات، ولكن لا يبدو أنّه سيتدخل الآن، خاصة مع ضغط الرزنامة الدولية.

رغم النسبة العالية للتسديدات والفعالية القوية... وولفرهامبتون يُعاني هجوميا

سجل فريق وولفرهامبتون بداية سيئة في منافسات الدوري الإنكليزي بخسارتين متتاليتين وبدون تسجيل أي هدف، لكن الملفت أنّ "الوولفز" هو من بين أفضل الأندية لناحية عدد التسديدات والفعالية القوية على أرض الملعب، الأمر الذي يُثير الكثير من التساؤلات.

وتصدر فريق ليفربول قائمة الأندية أصحاب أعلى نسبة تسديدات على المرمى حتى الآن، والتي وصلت إلى 46 مقابل تسجيل 5 أهداف، وفق أرقام الموقع الرسمي لـ"البريميرليغ"، بينما حل فريق وولفرهامبتون في المركز الثاني برصيد 42 تسديدة، لكن دون تسجيل أي هدف في 180 دقيقة لعبها الفريق.

ورغم خلق فريق وولفرهامبتون فرصاً كثيرة على المرمى وصناعته العديد من التسديدات على مرمى المنافسين اللذين لعب ضدهما حتى الآن (توتنهام وليستر سيتي)، إلا أن هجومه فشل في هز الشباك حتى الآن، والفريق تلقى هدفين في أول مباراتين من الموسم الجديد.

ويأتي فريق تشلسي خلف "الوولفز" ثالثا برصيد 35 تسديدة وهو الذي سجل 5 أهداف، أما مانشستر سيتي فسدد 34 مرة وسجل 5 أهداف حتى الآن، في وقت يحتل فريقا مانشستر يونايتد وإيفرتون المركز الخامس برصيد 31 تسديدة على المرمى.

4 أسماء لخلافة عطال في المنتخب الجزائري

تعرض النجم الجزائري يوسف عطال إلى انتكاسة جديدة بعد تجدد إصابته في الفخذ، خلال المباراة التي لعبها مع فريقه نيس يوم الأحد أمام أولمبيك مارسيليا في الدوري الفرنسي لكرة القدم، والتي لم تكتمل بسبب أعمال شغب، ليقرر الحكم بعد ذلك إيقاف المباراة ربع ساعة قبل نهايتها.

وجاءت إصابة عطال في وقت حساس بالنسبة للمنتخب الجزائري، الذي سيدخل في نهاية شهر أوت الحالي معسكرا تحضيريا لمباراتي جيبوتي وبوركينا فاسو، اللتين تندرجا ضمن تصفيات القارة السمراء المؤهلة لمونديال "قطر 2022".

وعلم أن المدير الفني جمال بلماضي يُفاضل بين 4 أسماء لخلافة عطال في هذا الموعد المنتظر، وذلك في ظل صعوبة شفائه من هذه الإصابة العضلية التي تعرض لها للمرة السابعة منذ الموسم الماضي.

ويتقدم الأسماء المرشحة لتعويض عطال ظهير أيمن نادي كليرمون فوت الفرنسي حكيم زدادكة، الذي لم يسبق له أن تلقى دعوة المنتخب الجزائري، إلا أن المستوى المميز الذي يقدمه منذ بداية الموسم يرشحه لأن يكون جديد المدرب جمال بلماضي في المعسكر القادم.

أما باقي الأسماء الثلاثة المرشحة، فقد سبق لها أن ارتدت ألوان المنتخب الجزائري، على غرار حسين بن عيادة ظهير أيمن النجم الساحلي التونسي، والذي يوجد اسمه ضمن قائمة المنتخب المحلي الذي سيخوض تحت إشراف المدرب مجيد بوقرة معسكراً في العاصمة القطرية الدوحة.

وكذلك، سيكون مهدي زفان لاعب كريليا سوفيتوف الروسي ضمن المرشحين لتعويض عطال، حتى إنه يملك الحظوظ الأكبر بناءً على خبرته الكبيرة في المنتخب الجزائري، في حين يتمثل الاسم الأخير في ظهير بيرشوت البلجيكي محمد رضا حلايمية، الذي لعب مع أبطال أفريقيا مباراة واحدة كانت ضد زيمبابوي شهر نوفمبر الماضي.

مدرب ينقذ قديورة من البطالة.. تعرف إلى العلاقة بينهما

اقترب الجزائري عدلان قديورة من إنهاء البطالة الكروية التي يعاني منها منذ أن رحل عن نادي الغرافة القطري، وقد تعرف الساعات القادمة توقيع متوسط الميدان الدولي عقدا جديدا.

وأكدت صحيفة "ذا ستار" الإنكليزية أن قديورة اقترب من التعاقد مع فريق شيفليد يونايتد الطامح إلى إيجاد حلول في وسط الميدان بعد المصاعب التي لاحت في أولى المباريات.

وأكدت الصحيفة أن قديورة (35 عاما)، شوهد وهو يتابع مباراة شيفليد الأخيرة، وهو ما يؤكد وجود اتصالات بين الجانبين من أجل الوصول إلى اتفاق يسمح للنجم الجزائري بمواصلة نشاطه الرياضي في مستوى عالٍ.

ويملك قديورة تجربة لا يُستهان بها في الملاعب الإنكليزية تشجع الفرق على التعاقد معه بعدما برز مع واتفورد وكذلك نوتنغهام فورست وميدلسبره، وكذلك مع وولفرهامبتون وكريستال بالاس، وهي محطات ساعدت قديورة على معرفة خصائص كرة القدم الإنكليزية بعد التجارب الأخرى التي عاشها في فرنسا وبلجيكا.

ولا يبدو أن اختيار شيفليد للدولي الجزائري كان بسبب التجربة التي يملكها فقط، بل إن العامل الأهم الذي ساعد في هذه الصفقة هو وجود المدرب الصربي سلافيسا ياكونوفيتش، الذي درب قديورة في الغرافة، وبالتالي هو الأدرى بقدراته.

وربما يكون المدرب الصربي قد قرّر الوقوف إلى جانب قديورة وتقديم المساعدة له بعدما ساد الاعتقاد بأن مسيرته اقتربت من فصلها الأخيرة بسبب غياب العروض الجدية.

كما أن هذه الصفقة ستسعد كثير امدرب منتخب الجزائر جمال بلماضي الذي سيمكنه الاعتماد على خبرة قديورة في تصفيات كأس العالم.

ميلان يبدأ الدوري بانتصار مهم.. وتدعيم الفريق واجب قبل إقفال الميركاتو

افتتح ميلان الموسم الجديد في الدوري الإيطالي لكرة القدم، بفوز على نادي سمبدوريا على أرض الأخير، بهدف دون مقابل سجله اللاعب الإسباني ابراهيم دياز. واستطاع دياز تسجيل هدف المباراة الوحيد في الشوط الأول، بعدما استغل كرة عرضية من زميله الإيطالي، كالابريا، ليهز شباك الحارس أوديرو في الدقيقة التاسعة، بعدما تعامل الأخير مع اللقطة بطريقة سيئة. ورغم الفوز كان من الواضح افتقار ميلان للاعب النجم في التشكيلة، ما يؤكد ضرورة تعاقد إدارة الفريق مع جناح مميز وكذلك صانع ألعاب على مستوى عالمي.

ويسعى ميلان هذا الموسم لضمان مقعد في دوري أبطال أوروبا بعد نجاحه في احتلال الوصافة في النسخة الماضية، خاصة أن الجماهير تتوق للعودة إلى الساحة رغم معرفة الجميع أن المنافسة في التشامبيونز الحالي ستكون صعبة للغاية، لكن يبقى تجاوز دور المجموعات أمرا مهما.

فيغولي يفتتح عداد أهدافه مع غلطة سراي بهز شباك المغربي المحمدي

افتتح النجم الجزائري سفيان فيغولي سجل أهدافه مع فريقه غلطة سراي بالموسم الحالي، بعدما قص شريط الأهداف في المواجهة التي جمعته مع ضيفه هاتاي سبور، في الجولة الثانية من عمر الدوري التركي لكرة القدم.

وفي الدقيقة الـ30 من عمر اللقاء الذي أقيم على ملعب "تورك تيليكوم أرينا"، سجل نجم "محاربي الصحراء" الهدف الأول لعملاق الدوري التركي، مستغلا كرة ارتدت من القائم الأيسر، قبل أن يودعها الشباك.

ونجح فيغولي في التسجيل بشباك الحارس الدولي المغربي منير المحمدي، الذي انضم لصفوف فريق هاتاي في الميركاتو الصيفي عام 2020، بعدما قرر مغادرة ملقا الإسباني.

ويحاول نجم "الخضر" تقديم نفسه بقوة للمدير الفني المخضرم فاتح تريم، بعد أن كان قريبا من مغادرة النادي في الانتقالات الصيفية الحالية، خصوصا بعد مطالبة فريق أولمبياكوس اليوناني به، فاللاعب لم يعد مهمّا في حسابات فريقه التركي، الذي رغب منذ فترة بالتخلي عنه، بعدما فسخ عقد المغربي يونس بلهندة.

نصر الله:

الولايات المتحدة تسعى لتفتيت المجتمع اللبناني

ندد الأمين العام لـ«حزب الله» اللبناني، حسن نصر الله، بما وصفه «السعي الأمريكي لتفتيت المجتمع»، قائلا إن هدفه «رسم صورة البلد والدولة كما يريدون ومنها التطبيع مع العدو».

وجاء ذلك في كلمة مساء اليوم الأحد، على هامش فعالية أقيمت في «مجمع سيد الشهداء» بمدينة الهرمل.

وفي حديثه عن استقدام سفينة نفط إيرانية إلى لبنان، قال نصر الله إن «السفارة الأمريكية فوجئت بهذا الإعلان»، مؤكدا أن «السفينة الثانية ستبحر بعد أيام، وستلحق السفينة الأولى التي صارت في عرض البحر».

وشدد على أن «النفط الذي نأتي به هو لكل اللبنانيين، والمستشفيات والأفران، ونحن لسنا بديلا عن الدولة، ولسنا بديلا عن الشركات التي تستورد المحروقات ولسنا في مجال التنافس مع أحد».

قال الأمين العام لـ«حزب الله» اللبناني، حسن نصر الله، إن الكشف عن العدد الحقيقي لعناصر الجماعة سيثير الرعب لدى كثيرين.

وصرح نصر الله، في كلمة ألقاها مساء اليوم الأحد بمناسبة مرور أسبوع على وفاة أحد القادة العسكريين في «حزب الله»، عباس اليتامى: «أهم عناصر النجاح هو معرفة عدوك، ولأننا نحن عدونا أمريكا والصهاينة فإنهم لا يفهموننا، لأنهم لم يستوعبوا الى الآن معنى انتمائنا الى النبي محمد والإمام الحسين، وبالتالي نحن أبناء هذه المدرسة، وهو ما أدى الى فشلهم»، منتقدا من أسماهم «السياديين والحياديين الذين لم ينددوا بالقصف الاسرائيلي من الأراضي اللبنانية وتعريضه الطيران المدني للخطر».

ورفض الكشف عن عدد شباب «حزب الله» وقال: «لو أنني كشفت ذلك لأصاب كتر بالرعب».

وأشار إلى أن «سر قوة مسيرة المقاومة أنها لم تنطلق في يوم من الأيام لتفتش عن مكاسب هنا أو هناك».

وعرضت الولايات المتحدة الأمريكية، اليوم الأحد، مكافأة مالية قدرها 5 ملايين دولار لمن يدلي بمعلومات عن رجل لبناني ينتمي إلى «حزب الله».

ونشر حساب «تويتر» الرسمي لبرنامج «مكافآت من أجل العدالة» التابع لوزارة الخارجية الأمريكية صورة الرجل اللبناني المطلوب.

وجاء في التغريدة المرفقة بالصورة أن «خليل يوسف حرب هو زعيم بارز في (حزب الله) اللبناني، وهو مستشار مقرب من الأمين العام حسن نصر الله، حيث أشرف على العمليات العسكرية للتنظيم في العديد من دول الشرق الأوسط.

مجلس النواب الليبي

يستجوب حكومة الوحدة

أعلن مجلس النواب الليبي أنه استدعى حكومة الوحدة الوطنية المؤقتة للمثول أمامه خلال جلسة استجواب يوم 30 أغسطس في مقره بمدينة طبرق.

وقال المتحدث الرسمي باسم مجلس النواب الليبي، عبد الله بليحق، في بيان: «تم استدعاء الحكومة لجلسة استجواب يوم الاثنين الموافق 30 من شهر أغسطس الجاري للمثول أمام مجلس النواب بمقر المجلس بمدينة طبرق، ولمنح الحكومة الفترة الكافية للاستعداد لجلسة الاستجواب فإن الجلسة القادمة للمجلس ستكون الاثنين المقبل الموافق 30 أغسطس الجاري».

وأضاف بليحق أن هذا القرار تم اتخاذه «بناء على المذكرة التي تقدم بها عدد من السادة أعضاء مجلس النواب المتضمنة عدد من الملاحظات حول أداء الحكومة وإعمالا بالمواد رقم (188، 192) من القانون رقم (04) لسنة 2014.م بشأن النظام الداخلي لمجلس النواب».

وشهدت ليبيا منذ الإطاحة بحكم الزعيم الراحل، معمر القذافي، أزمة سياسية عسكرية مستمرة تمحورت خلال العامين الماضيين حول النزاع بين مركزي السلطة المتوازيين آنذاك وهما حكومة الوفاق الوطني بقيادة فايز السراج في طرابلس المؤيدة من تركيا، التي نشرت قوات في الأراضي الليبية، وحكومة عبد الله الثني في طبرق المتحالفة مع قائد «الجيش الوطني الليبي»، خليفة حفتر، والمدعومة من مصر.

وفي أكتوبر 2020 توصل الطرفان إلى اتفاق لوقف إطلاق النار وفتح السبيل للتقدم في العملية السياسية برعاية الأمم المتحدة.

وفي إطار هذه الجهود انتخب منتدى الحوار السياسي الليبي، المكون من 75 سياسيا يمثلون أقاليم ليبيا الـ3، يوم 5 فبراير، سلطة تنفيذية جديدة بقيادة عبد الحميد الدبيبة رئيسا لحكومة الوحدة وكذلك محمد المنفي رئيسا للمجلس الرئاسي.

من جهة اخرى دعا الرئيس الروسي، فلاديمير بوتين، المجتمع الدولي إلى مواصلة الحوار مع كل الأطراف السياسية التي تتمتع بنفوذ في ليبيا.

وقال بوتين، خلال مؤتمر صحفي مشترك مع المستشارة الألمانية، أنغيلا ميركل، في موسكو، اليوم الخميس، إن مؤتمر برلين الثاني الذي انعقد في يناير الماضي بمشاركتهما توصل إلى «قرارات أسهمت في تحسين الأوضاع على الأرض» في ليبيا.

السلطات السودانية،تعلن:

منسوب مياه نهر النيل الرئيسي سجل انخفاضا

أعلنت السلطات السودانية أن منسوب مياه نهر النيل الرئيسي سجل انخفاضا، ودعت المواطنين القاطنين على ضفاف الأنهار والجزر إلى أخذ الحيطة والحذر حفاظا على أرواحهم وممتلكاتهم.

وقالت وكالة الأنباء السودانية «سونا» أن «منسوب نهر النيل الرئيسي سجل اليوم 15 مترا و98 سم بانخفاض 12 سم عن منسوب الأمس وبانخفاض 20 سم عن منسوب العام الماضي، وسجل منسوب نهر عطبرة 15 مترا و29 سم بانخفاض 23 سم عن منسوب الأمس، وبانخفاض 44 سم عن منسوب العام الماضي».

وأشار تقرير غرفة طوارئ الخريف بولاية نهر النيل إلى «هدوء الأحوال عموما بالمحليات، وأنه يجري حصر الأضرار بالمحليات».

وقال التقرير أن «الفاصل المداري يمر شمال شندى، الرياح جنوبية غربية مثيرة للغبار والأتربة».

ونوه التقرير بأنه على «كافة المواطنين القاطنين على ضفاف الأنهار والجزر أخذ الحيطة والحذر والابتعاد عن مجاري الوديان والسيول والخيران، حفاظا على أرواحهم وممتلكاتهم».

كما سجلت الخرطوم امس 17.04 مترا أقل من أعلى منسوب بـ 62 سم، وسجلت عطبرة اليوم 15.98 مترا أقل من أعلى منسوب بـ 58 سم، بينما سجلت شندي 17.86 مترا أقل من أعلى منسوب بـ 58 سم.

وسجل الإيراد عند الحدود السودانية الإثيوبية النيل الأزرق 611 مليون متر مكعب في اليوم، فيما سجل نهر عطبرة 563 مليون متر مكعب في اليوم، والنيل الأبيض 135 مليون متر مكعب في اليوم.

وتوقع البيان إرتفاع الروصيرص-سنار بمعدل 5 سم، وارتفاع قطاع سنار-الخرطوم بمعدل 3 سم، وارتفاع قطاع شندي-عطبرة 3 سم. بينما تشهد قطاعات الخرطوم-شندي، قطاع عطبرة-مروي، وقطاع مروي دنقلا، إستقرارا.

فيما تنبأ البيان بارتفاع منسوب النيل في ود العيس 3 سم، ليسجل 16.58 متر.

كما سجل منسوب مياه النيل الأزرق بمدينة سنجة ارتفاعا طفيفا لليوم الثاني على التوالي، اذ ارتفع 8 سنتمترات عن منسوب الأمس وبلغ اليوم 16،55 متر مقارنة بمنسوب الأمس الذي كان 16،48 متر، وأمس الأول الذي كان 16،45 متر، وفقا لمقاييس ود العيس بولاية سنار.

رغم أزمة اقتصادية حادة

رفع أسعار المحروقات بشدة بلبنان.

أعلنت المديرية العامة للنفط بلبنان، عن أسعار جديدة للمحروقات، بعد قرار السلطات بمعالجة تداعيات أزمة المحروقات من خلال اعتماد سعر صرف الدولار 8000 ليرة لبنانية لشراء المحروقات.

وفي بيان لها، قالت المديرية العامة للنفط: «استنادا الى الاجتماع الذي جرى في بعبدا بتاريخ 21 أغسطس 2020، واستنادا الى الموافقة الاستثنائية من رئيس الجمهورية، ميشال عون، ورئيس مجلس الوزراء، حسان دياب، وفي حضور رئيس الجمهورية ورئيس الحكومة ووزير المالية، غازي وزني، وحاكم مصرف لبنان، رياض سلامة، ووزير الطاقة والمياه، ريمون غجر، (عبر تطبيق زوم)، تم التوافق بإجماع الحاضرين على معالجة التداعيات من خلال التدبير لجهة اعتماد سعر صرف الدولار 8000 ل.ل لشراء المحروقات».

وحذرت منظمة «اليونيسيف» التابعة للأمم المتحدة، من «احتمال تعرض نحو 4 ملايين شخص في لبنان، لنقص حاد في المياه أو انقطاعهم التام عن إمدادات المياه الصالحة للشرب في الأيام المقبلة».

وفي بيان لها، قالت «اليونيسيف»: «ما لم يتم اتخاذ إجراءات عاجلة، سيواجه أكثر من أربعة ملايين شخص في جميع أنحاء لبنان - معظمهم من الأطفال والعائلات الأكثر هشاشة - احتمال تعرضهم لنقص حاد في المياه، أو انقطاعهم التام عن إمدادات المياه الصالحة للشرب في الأيام المقبلة».

وأضافت: «في الشهر الماضي، حذرت اليونيسيف من أن أكثر من 71% من سكان لبنان قد لا يحصلون على المياه هذا الصيف»، مشيرة إلى أنه «منذ ذلك الحين، استمر هذا الوضع المحفوف بالمخاطر، حيث تعرضت الخدمات الضرورية، بما في ذلك المياه والصرف الصحي وشبكات الطاقة والرعاية الصحية، لضغوط هائلة».

وأوضحت المنظمة أن «المرافق الحيوية مثل المستشفيات والمراكز الصحية، أصبحت محرومة من المياه الصالحة للشرب، بسبب نقص الكهرباء، مما يعرض الأرواح للخطر».

وأكملت «اليونيسيف»: «إذا أجبر أربعة ملايين شخص على اللجوء إلى مصادر غير آمنة ومكلفة للحصول على المياه، فذلك سوف يعرض الصحة والنظافة العامة للخطر، وقد يشهد لبنان زيادة في الأمراض المنقولة عبر المياه، بالإضافة إلى زيادة في عدد حالات الإصابة بفيروس كورونا»، داعية إلى «الاستعادة العاجلة لإمدادات الطاقة - الحل الوحيد لاستمرار تشغيل خدمات المياه».

الكاظمي يبحث

مع أميـــــر الكويت مجموعة قضايا مشتـــــركة

بحث رئيس الحكومة العراقية، مصطفى الكاظمي مع أمير دولة الكويت، نواف الأحمد الجابر الصباح، مجموعة قضايا مشتركة، ودعا الكاظمي الأمير لحضور قمة بغداد نهاية الشهر الحالي.

وذكر بيان للحكومة العراقية، أن «الكاظمي بحث مع الصباح العلاقات بين البلدين، وسبل تطويرها للوصول إلى مرحلة متقدمة من التكامل، وتعزيز التعاون المشترك، في مجالات الاقتصاد، والاستثمار، والصناعة، والتجارة، وغيرها».

وأضاف، أن «رئيس الحكومة أعرب عن تقدير العراق لموقف الأمير الراحل الشيخ صباح الأحمد الصباح، ورؤية صاحب السمو الأمير نواف الأحمد الجابر الصباح، في دعم العراق، ومساندته، وتطوير العلاقات الثنائية بين البلدين الشقيقين».

وبحسب البيان، فإن الكاظمي «شكر الكويت، أميرا وحكومة وشعبا، على مواقفهم الأخوية تجاه العراق، وما قدموه من دعم، وآخرها المساعدة في مجال مواجهة جائحة كورونا».

ونقل البيان عن الكاظمي قوله، إن «ما تواجهه المنطقة من تحديات، بدءا من جائحة كورونا، مرورا بالظروف الاقتصادية الصعبة، والتوترات الإقليمية وغيرها، مما يجعلنا أكثر إيمانا بضرورة أن نتعاضد وأن نرفع مستوى التنسيق بين بلدينا».

وأشار رئيس الحكومة العراقية، إلى أن حكومته تعمل من أجل «تحول العراق، إلى نقطة التقاء وحوار وتبادل لوجهات النظر بين الأطراف المختلفة»، كما تعمل على «تكثيف الجهود، من أجل تعزيز التعاون الدولي لدعم العراق، وتعزيز العلاقات مع دول الجوار».

وتابع الكاظمي، أن «بغداد ستستضيف نهاية الشهر الحالي، قادة دول الجوار العراقي والإقليمي في مؤتمر بغداد، ونعرب عن رغبتنا بمشاركة دولة الكويت على أعلى المستويات».

من جهته رحب أمير الكويت، وفقا للبيان بالكاظمي، والوفد المرافق له في الكويت، وأعرب عن تمنياته في تعزيز التعاون بين البلدين الشقيقين، وأكد أن الكويت ستظل مساندا للعراق وحكومته في مواجهة الكثير من التحديات، والمشاركة في تذليل العقبات من أجل تعزيز أفضل العلاقات، وبما يضمن مصالح شعبي البلدين.

وصل رئيس الحكومة العراقية، مصطفى الكاظمي إلى الكويت على رأس وفد حكومي رفيع، في زيارة رسمية لـ«تعزيز التعاون معها».

وزارة خارجية كوريا الجنوبية

إطلاق مباحثات لاستئناف الحوار مع كوريا الشمالية

ذكرت وزارة خارجية كوريا الجنوبية أن المبعوث النووي للبلاد، نوه كيو-دوك، سيجري محادثات مع نظيريه الأمريكي والروسي، الأسبوع المقبل، حول الجهود لاستئناف الحوار مع كوريا الشمالية.

وقالت الوزارة، في بيان أصدرته اليوم الجمعة، إن نوه كيو-دوك سيجري محادثات مع نظيره الأمريكي، سونغ كيم، يوم الاثنين، ومع نظيره الروسي، إيغور مورغولوف، الثلاثاء.

وسيصل سونغ كيم إلى كوريا الجنوبية غدا السبت في زيارة تستغرق 4 أيام، بينما سيقوم مورغولوف بزيارة تستغرق 6 أيام إلى كوريا الجنوبية، من السبت إلى الخميس.

وأوضحت الوزارة أن نوه كيو-دوك سيناقش مع كل من نظيريه الأمريكي والروسي سبل التعاون لإحراز تقدم جوهري في نزع السلاح النووي الكامل وإحلال السلام الدائم في شبه الجزيرة الكورية.

وقال مسؤول بالوزارة إنه لم يتم التخطيط لعقد اجتماع ثلاثي بينهم خلال زيارة المبعوثين النوويين الأمريكي والروسي إلى سيئول.

وأضافت الوزارة أن مورغولوف سيلتقي أيضا نائب وزير خارجية كوريا الجنوبية للشؤون السياسية، يو سونغ-بيه، يوم الاثنين لإجراء حوار سياسي رفيع المستوى حول العلاقات الثنائية والتعاون وقضايا أخرى.

وتأتي زيارة المسؤولين الأمريكي والروسي وسط تصاعد التوترات بعد أن انتقدت بيونغ يانغ سيئول وواشنطن لمضيهما قدما في تدريباتهما العسكرية المشتركة التي ستجري حتى الأسبوع المقبل، وحذرت من «أزمة أمنية خطيرة».

وأصدرت كوريا الشمالية الخميس تحذيرا ملاحيا للسفن قبالة ساحلها الشرقي، في إشارة محتملة إلى أنها تستعد لإجراء اختبار للأسلحة.

أعلنت كوريا الشمالية عن منطقة لحظر إبحار السفن قبالة البحر الشرقي اليوم الخميس، مما قد يشير إلى أن لديها خططا لإطلاق صواريخ وسط التدريبات العسكرية الجارية بين سيئول وواشنطن.

وتم إصدار التحذير الملاحي لفترة زمنية تمتد من الأحد إلى يوم الاثنين للمناطق الشمالية الشرقية في البحر الشرقي، وفقا للمصادر العسكرية.

وعادة ما يتم إصدار مثل هذا التحذير قبل إطلاق الصواريخ أو إجراء اختبارات الأسلحة الأخرى لتحذير السفن للابتعاد عن المناطق المعينة التي يتوقع أن تتأثر بالإطلاق.

ولكن لم تحدث أي عمليات إطلاق صواريخ باليستية بالفعل أو إطلاق للمدفعية خلال هذه الفترة وفقا للمسؤولين في هيئة الأركان المشتركة لكوريا الجنوبية.

منظمة الصحة العالمية:

"لا إصابة بفيروس كورونا في كوريا الشمالية لغاية الآن».

وأظهر التقرير أن كوريا الشمالية أجرت الاختبارات التشخيصية لفيروس كورونا على 639 ساكنا في الفترة من 30 يوليو إلى 5 أغسطس، لكن كانت نتائج اختبارات جميعهم سلبية، ما يرفع العدد التراكمي للخاضعين لاختبارات كورونا إلى 35947، دون الإبلاغ عن أي مصاب حتى الآن.

في سياق متصل، كان من المفترض أن تتلقى كوريا الشمالية 1992000 جرعة من لقاحات ضد فيروس كورونا عبر نظام شراء اللقاحات المضادة لفيروس كورونا المشترك الدولي «كوفاكس»، في حين أن إمدادات اللقاحات لم تبدأ بعد.

تجدر الإشارة إلى أن لجنة عقوبات كوريا الشمالية التابعة لمجلس الأمن الدولي منحت مؤخرا منظمة الأمم المتحدة للطفولة «اليونيسيف» إعفاء مشروع الدعم الصحي لكوريا الشمالية من العقوبات لمدة سنة إضافية.

قال مسؤولون في كوريا الجنوبية يوم الأربعاء إن كوريا الشمالية لم ترد على المكالمات الهاتفية لسيئول عبر خطوط الاتصال وخطوط الاتصال الساخنة العسكرية لليوم الثاني على التوالي.

وجاء هذا التصريح في الوقت الذي تصعد فيه بيونغ يانغ من انتقاداتها ضد الجنوب بسبب المضي قدما في التدريبات العسكرية الصيفية مع الولايات المتحدة.

ولم يرد الشمال على مكالمات الصباح وبعد الظهر عبر مكتب الاتصال بين الكوريتين وقنوات الاتصال العسكرية في المناطق الحدودية الشرقية والغربية، بعد أن امتنعت كوريا الشمالية عن الرد على المكالمات المنتظمة يوم الثلاثاء، وفقا للمسؤولين.

وحثت كوريا الجنوبية جارتها الشمالية على العودة إلى طاولة الحوار، قائلة إن «التوترات المتصاعدة في شبه الجزيرة الكورية لا يمكن أن تساعد أحدا».

ولا تزال كوريا الشمالية تتجاهل تلك الدعوات بعد أن أصدرت سلسلة من التصريحات الغاضبة، حيث بدأت كوريا الجنوبية والولايات المتحدة التدريبات الأولية ومدتها أربعة أيام في الفترة التي تسبق المناورات الرئيسية المشتركة المقرر انطلاقها الأسبوع المقبل، على الرغم من تحذير كوريا الشمالية من أن ذلك سيؤثر على العلاقات بين الكوريتين.

أوستن:

لم يتوقع أحد انهيار حكومة أفغانستان بهذه السرعة

أقر وزير الدفاع الأمريكي لويد أوستن بأن انهيار الحكومة الأفغانية السريع أصبح مفاجأة للجميع، مؤكدا أن البنتاغون يبحث عن سبل «إبداعية» لإجلاء الناس من البلاد في هذه الظروف المعقدة.

وقال أوستن في حوار مع شبكة ABC الأمريكية: «كانت هناك تطورات سريعة جدا.. حصل كل شيء خلال نحو 11 يوما. لم يتوقع أحد انهيار الحكومة خلال 11 يوما».

وأشار وزير الدفاع الأمريكي إلى تضارب التقييمات الأولية للاستخبارات الأمريكية بشأن الفترة التي ستتمكن خلالها الحكومة الأفغانية من الصمود أمام «طالبان» بعد انسحاب قوات الولايات المتحدة من البلاد، موضحا أن هذه التقييمات كانت تتراوح بين عام أو اثنين وبين عدة أشهر.

وأشار أوستن إلى أن القوات الحكومية في كثير من الحالات فضلت الاستسلام إلى «طالبان» بدلا عن مجابهتها، قائلا إن التنبؤ بالتطورات اللاحقة بدقة كان صعبا للغاية في هذه الظروف.

وقال إن قوات الحكومة الأفغانية خلال السنوات الـ20 الماضية كانت تتلقى أفضل تدريب وأحدث معدات، غير أنه «من الصعب تقييم الإرادة للقتال».

ودافع الوزير عن قرار الرئيس جو بايدن سحب القوات الأمريكية من أفغانستان، مشيرا إلى أن إدارة الرئيس السابق دونالد ترامب هي التي أبرمت مع «طالبان» اتفاقا يقضي بسحب قوات الولايات المتحدة بالكامل بحلول أول مايو الماضي.

وتابع: «واجهنا وضعا لم تكن فيه خيارات جيدة، وكل الخيارات كانت صعبة، وكما هو معروف تبنى (بايدن) قراره بناء على تحاليل مفصلة».

ولفت الوزير إلى أن «طالبان» تمنح المواطنين الأمريكيين الوصول الآمن وغير المقيد إلى مطار كابل الذي تجري منه عمليات الإجلاء تحت إشراف العسكريين الأمريكيين، غير أنه اضطر لاحقا، تحت ضغوط المذيعة، إلى الاعتراف بأن السلطات الأمريكية على دراية بشأن حوادث يمنع فيها المسلحون الأمريكيين من الذهاب إلى المطار.

وقال أوستن إن الحكومة الأمريكية تبحث هذه الحوادث مع الحركة لتسوية المشاكل القائمة.

وذكر الوزير أن عمليات الإجلاء التي تطال آلاف الأشخاص في ظل جائحة كورونا ستصبح من أكثر العمليات تعقيدا من نوعها في التاريخ، متعهدا بأن البنتاغون سيفعل «كل ما بوسعه من أجل إجلاء كل مواطن أمريكي يرغب في المغادرة».

مع انتهاء مهامه..

ظريف يعتذر إلى الشعب الإيراني

قدم وزير الخارجية الإيراني، محمد جواد ظريف، في رسالة مصورة نشرها اليوم الأحد لشعب إيران بمناسبة انتهاء مهامه، الاعتذار عن النواقص في إجراءاته.

وقال ظريف عبر حسابه في «إنستغرام»: «في هذه الأيام الأخيرة من خدمتي لكم كوزير للخارجية أشكركم جميعا يا أبناء شعب إيران الطيبين على كرمكم وكرم ضيافتكم. وفي نفس الوقت أعتذر عن كل النواقص والأخطاء في الحسابات وأطلب منكم أن تصفحوا عني وتغفروا لي».

وتابع: «المؤكد أننا لم نحقق جميع أهداف سياستنا الخارجية في السنوات الثماني الماضية. سيحكم التاريخ على قيمة إنجازاتنا وأسباب فشلنا. لكننا بذلنا قصارى جهدنا دائما، جنبا إلى جنب مع زملائنا الطيبين والجديرين، لتعزيز السياسة الخارجية والسلام والصحة ورفاهية الشعب، وحماية حقوق الأمة والاقتصاد الوطني وتنمية البلاد».

وأشار إلى أنه في بعض المواقف لم يكن حرا بالتصرف حسب قناعاته، مبينا: «لحماية المصالح الوطنية، لم أستطع التحدث دائما كما أود، وأشهد أنه خلال أربعة عقود من الخدمة في السياسة الخارجية لم يكن لدي أي معايير غير الدفاع عن مصالح الشعب الإيراني والآن أنوي مواصلة نفس المهمة في مجال آخر وهو جامعة طهران».

وتولى ظريف منصب وزير الخارجية الإيراني منذ 15 أغسطس 2013 وخلال خدمته في هذا المنصب توصلت إيران مع الولايات المتحدة وروسيا والصين وبريطانيا وفرنسا وألمانيا عام 2015 إلى اتفاق حول برنامج إيران النووي.

وشهدت الأشهر الأخيرة من عمل ظريف فضيحة واسعة حيث أثارتها مقابلة بثتها «إيران إينترنشنال» الفضائية الناطقة باللغة الفارسية ومقرها في لندن في أواخر أبريل، حيث قال إن نفوذه في السياسة الخارجية الإيرانية «صفر»، منتقدا مدى تأثير الحرس الثوري وخاصة قائده السابق قاسم سليماني على دبلوماسية بلاده.

زعيم طاجيك أفغانستان:

لا نريـــــد حربا لكننا سنـــــقاوم «طالبـــان»

تعهد القائد العسكري السياسي الأفغاني من أصول طاجيكية، أحمد مسعود، بمقاومة أي محاولة من حركة «طالبان» المتشددة لغزو إقليم بنجشير الجبلي شرق أفغانستان والتي يقطنها الطاجيك.

وقال مسعود، في تصريح لوكالة «رويترز» عبر الهاتف أدلى به اليوم الأحد: «نريد من طالبان أن تدرك أن السبيل الوحيد للمضي قدما هو المفاوضات ولا نريد الحرب لكن سنقاوم أي غزو».

وأشار مسعود إلى أن المعارضة في ولاية بنجشير تشمل مناطق أخرى، مضيفا: «نحن ندافع عن البلاد بأكملها».

وصرح القائد الأفغاني البارز: «لدينا خليط من القوات من وحدات الجيش النظامي وقوات خاصة وفصائل محلية».

وأوضح مسعود، وهو نجل زعيم الطاجيك الأفغان الراحل، أحمد شاه مسعود، الذي قاتل أيضا «طالبان» المكونة من البشتون، إلى أنه وأنصاره يريدون حكومة تشمل الجميع، مشددا على أنه «ينبغي للعالم ألا يدعم نظاما شموليا».

وسبق أن أمهلت «طالبان» مسعود وأنصاره مدة 4 ساعات للاستسلام، مهددة ببدء غزو بنجشير في حال رفضهم.

تتصاعد التوترات حول ولاية بنجشير التي لا تزال آخر بؤرة للمقاومة المناهضة لحركة «طالبان» في أفغانستان.

وتشير تقارير إعلامية بخصوص التطورات حول الولاية أكثر فأكثر إلى أن الأمور تتجه نحو سيناريو المواجهة العسكرية بين «طالبان» وقوات الولاية بقيادة أحمد مسعود، نجل القيادي البارز الراحل أحمد شاه مسعود المعروف بـ«أسد بنجشير».

وأعرب مسعود في مقابلة نشرتها صحيفة «الشرق الأوسط» السعودية اليوم الأحد عن استعداده للحوار مع «طالبان»، مشددا في الوقت نفسه على رفضه لمحاولات فرض الأمور بقوة السلاح.

وتابع: «مستعدون لتشكيل حكومة شاملة مع «طالبان» من خلال المفاوضات السياسية، ولكن ما هو غير مقبول هو تشكيل حكومة أفغانية تتسم بالتطرف التي من شأنها أن تشكل تهديدا خطيرا، ليس لأفغانستان فحسب ولكن للمنطقة والعالم بأسره».

في غضون ذلك، أفادت قناة «العربية» السعودية اليوم بأن «طالبان» أمهلت مسعود أربع ساعات قبل بدئها باقتحام الولاية التي يتواجد فيها أيضا نائب الرئيس في الحكومة المنهارة أمر الله صالح، غير أن نجل «أسد بنجشير» رفض الاستسلام.

وأعرب مسعود في مداخلة مع القناة عن تصميمه على التصدي لمحاولات «طالبان» الاستيلاء على بنجشير.

تأويل الأحلام

الخراب

يدل في المنام على شتات شمل الأهل وموتهم، وخراب المدينة يدل على موت ملكها أو ظلمه، كما أن موت الملك يدل على خراب المدينة.

ومن رأى: أن مدينة خربت من الزلازل أو غيرها فإنه يحكم على أحد بالقتل.

ومن رأى: قرية عامرة خربت، ومزارعها تعطلت، فإن ضلالة أو مصيبة تقع لأصحابها، وإن رآها عامرة فهو صلاح دين أهلها.

ومن رأى: الدنيا خربت من المزارع والمساكن، ورأى نفسه في خراب، مع حسن هيئة من اللباس والمركب فإنه دنيا يصيبها في ضلالة.

ومن رأى: حيطان الدار خربت من سيل فهو موت امرأته.

ومن رأى: أن بيته سقط عليه، وكان هناك غبار فهو حصبة. وربما كان سقوط السقف عليه نكبة.

ومن رأى: خراباً عاد عمرانا صحيحاً، فإن ذلك صلاح في دين صاحبه، ورجوعه من الضلالة إلى الهدى.

ومن رأى: سقوط شيء من داره أو قصره أو بيته إلى الداخل، وكان له غائب، قدم عليه، وإن هدمت الريح داراً فهو موت في ذلك المكان على يد سلطان جائر.

ومن رأى: أنه يهدم داراً أو بنيانا عتيقاً فيصيبه هم وشر.

عظماء أسلموا

الدكتور غاري ملير

هو الدكتور غاري ملير Gary Miller، أحد أعضاء هيئة التدريس في جامعة الملك فهد للبترول والمعادن في قسم الرياضيات. كان من المبشرين النشطين جدا في الدعوة النصرانية، وأيضا هو من الذين لديهم علم غزير بالكتاب المقدس، وكان يحب الرياضيات بشكل كبير؛ لذلك كان يحب المنطق أو التسلسل المنطقي للأمور.

قصة إسلام الدكتور غاري ملير

في أحد الأيام أراد أن يقرأ القرآن بقصد أن يجد فيه بعض الأخطاء التي تعزز موقفه عند دعوته المسلمين للدين النصراني، كان يتوقع أن يجد القرآن كتابا قديما مكتوبا منذ 14 قرنا يتكلم عن الصحراء وما إلى ذلك، لكنه دهش لما وجده فيه، واكتشف أن هذا الكتاب يحتوي على أشياء لا توجد في أي كتاب آخر في هذا العالم. كان يتوقع أن يجد بعض الأحداث العصبية التي مرت على النبي صلى الله عليه وسلم؛ مثل وفاة زوجه خديجة رضي الله عنها، أو وفاة بناته وأولاده، لكنه لم يجد شيئا من ذلك، بل الذي جعله في حيرة من أمره أنه وجد أن هناك سورة كاملة في القرآن تسمى (سورة مريم)، وفيها تشريف لمريم عليها السلام لا يوجد له مثيل في كتب النصارى، ولا في أناجيلهم! ولم يجد سورة باسم عائشة أو فاطمة رضي الله عنها. وكذلك وجد أن عيسى -عليه السلام- ذكر بالاسم 25 مرة في القرآن، في حين أن النبي محمدا صلى الله عليه وسلم

من فتاوى ابن العثيمين

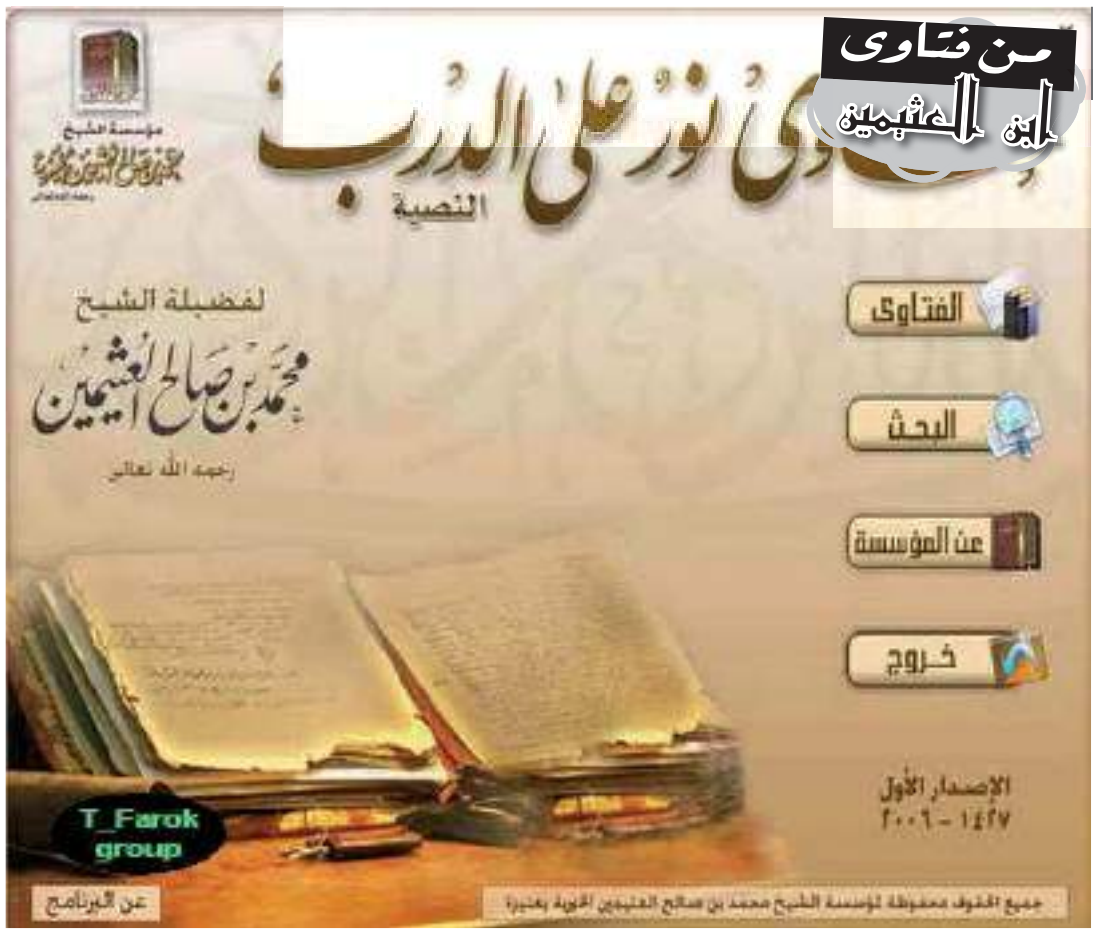

السؤال: يستفسر الكثير من الناس عن كيفية الرقية الشرعية ؟؟؟

الجواب: الرقية الشرعية هو الرقية بالآيات والدعوات الطيبة، هذه الرقية الشرعية، الرقية بالقرآن، أو بالدعوات الطيبة. يرقي بالفاتحة بآية الكرسي بغيرها من الآيات قل هو الله أحد، بالمعوذتين بغيرها هذه هي الرقية الشرعية، أو بالدعاء يدعوا له: (أذهب البأس رب الناس واشفه أنت الشافي لا شفاء إلا شفاؤك شفاء لا يغادر سقما)، (بسم الله أرقيك من كل شيء يؤذيك، من شر كل نفس أو عين حاسد، الله يشفيك بسم الله أرقيك)، أو: (اللهم اشفه وعافه، اللهم أنزل عليه الشفاء، اللهم أبرؤه من مرضه، الأحد 7 أفريل 2015م
الموافق لـ 28 رجب 1436هـ

وأنت الذي ترجى الدعوات الطيبة. وأنت الذي ترجى الشفاء، نرجو رحمة، نرجو أن تذكروا الآيات التي يشرع قراءتها على المريض، وعدد المرات، وكيفية النفث - جزاكم الله خيرا -؛ لأن عندنا شخص مصاب بمرض ونريد أن نقرأ عليه؟ كل القرآن شفاء، كل القرآن شفاء من أوله إلى آخره، وإذا قرأ الفاتحة فهي أعظم سورة في القرآن، كررها كما قرأها الصحابة على اللديغ لما مر عليه في بعض أحياء العرب، قرأ عليه بعض الصحابة سورة الفاتحة وكررها فشفاه الله، فإذا قرأ سورة الفاتحة وقرأ معها آية الكرسي، أو بعض الآيات الأخرى، كله طيب، وإذا قرأ: قل هو الله أحد، وقل أعوذ برب الفلق، وقل أعوذ برب الناس، ثلاث مرات، كان حسنا أيضا، من أسباب الشفاء، وكل القرآن شفاء، إذا قرأ منه ما يسر الله من البقرة من آل عمران من النساء، من المائدة من بقية القرآن كله شفاء، كما قال جل وعلا: قل هو للذين آمنوا هدى وشفاء [(44) سورة فصلت]. وقال سبحانه: وننزل من القرآن ما هو شفاء ورحمة للمؤمنين [(82) سورة الإسراء]. يعني كله شفاء، فإذا تحرى بعض الآيات وقرأها كله طيب، ولكن من أهم ما يقرأ الفاتحة، وآية الكرسي، وقل هو الله أحد، وسورة المعوذتين، كل هذه من أهم ما يقرأ على المريض

دعاء اليوم

رب اشرح لي صدري، و يسر لي أمري، و احلل عقدة من لساني يفقهوا قولي، بسم الله الفتاح، اللهم لا سهل إلا ما جعلته سهلا و أنت تجعل الحزن متى شئت سهلا يا أرحم الراحمين.

صورة وآية

الإعجاز علمي في القرآن

زيت الزيتون... أسرار وإعجاز

: الزيتون وزيته كلاهما ذكر في القرآن الكريم وحظي بمكانة كبيرة ففي سورة النور وصف الحق تبارك وتعالى زيت الزيتون بالصفاء والجودة فهو من الشفافية بذاته ، حتى ليكاد يضيء ولم لم تمسسه نار. واشار المولى سبحانه وتعالى إلى فوائد شجرة الزيتون في قوله تعالى " وَشَجَرَةً تَخْرُجُ مِن طُورِ سَيْنَاءَ تَنبُتُ بِالدُّهْنِ وَصِبْغٍ لِّلْآكِلِينَ" .. وفى تفسير الظلال " وهي من أكثر الشجر فائدة بزيتها وطعامها وخشبها. وأقرب منابتها من بلاد العرب طور سيناء. عند الوادي المقدس المذكور في القرآن. لهذا ذكر المنبت على وجه خاص، وهي تنبت هناك من الماء الذي أسكن في الأرض وعليه تعيش ".

جاء في تفسير الخازن " تنبت بالدهن "أي تنبت وفيها الدهن وقيل تنبت بثمرة الدهن وهو الزيت " وصبغ للآكلين " الصبغ الإدام الذي يكون مع الخبز ويصبغ به، جعل الله تعالى في هذه الشجرة المباركة إداما وهو الزيتون ودهنا وهو الزيت.

وروى الترمذي وابن ماجه من حديث رسول الله صلى الله عليه وسلم أنه قال: " كلوا الزيت وادهنوا به فإنه من شجرة مباركة " وعن عمر رضي الله عنه قال: قال رسول الله صلى الله عليه وسلم " ائتدموا بالزيت، وادهنوا به فإنه من شجرة مباركة " ▷ أخرجه ابن ماجة ورجالة ثقات وصححه الحاكم ◁.

وقال ابن عباس: في الزيتونة منافع، يسرج بالزيت، وهو إدام ودهان ودباغ، ووقود يوقد بحطبه وتفله، وليس فيه شيء وإلا وفيه منفعة، حتى الرماد يغسل به الابرسيم.. وهي أول شجرة نبتت في الدنيا، وأول شجرة نبتت بعد الطوفان وتنبت في منازل الأنبياء والأرض المقدسة، ودعا لها سبعون نبيا بالبركة ؛ ومنهم إبراهيم، ومنهم محمد صلى الله عليه وسلم فإنه قال: (اللهم بارك في الزيت و الزيتون).

حديث قدسي

عن أبي هريرة. رضى الله عنه. أن رسول الله صلي الله عليه وسلم قال: ×يتنزل ربنا تبارك وتعالى كل ليلة إلى السماء الدنيا، حين يبقي ثلث الليل الآخر فيقول: ×من يدعوني فأستجيب له؟ من يسألني فأعطيه ؟ من يستغفرني فاغفر له؟×

"الزيادة في فواتير الإيجار غير مبررة"

حي 837 مسكن عدل بعنابة يقاطع تسديد الإيجار

راسلت جمعية المنظر الجميل حي 837 مسكن عدل بالمدينة الجديدة بن مصطفى بن عودة بعنابة، المديرية الجهوية للتسيير العقاري عدل عنابة "جاست إيمو" استنكرت خلالها الزيادة في فواتير الإيجار، واعتبرتها استفزازا صريحا في حق السكان نظير خدمات وهمية لا أساس لها من الصحة على أرض الواقع، مؤكدة على مقاطعة تسديد فواتير الإيجار المجحفة والمنهكة لكاهل جيوبهم .

فريدة حدادي

أشارت الجمعية، إلى أن الزيادة في فواتير الإيجار غير مبررة، والخاصة بالأعباء المدرجة في فاتورة لشهر جويلية الفارط، في حين أن قيمة هذه الخدمة المضافة لا تترجم واقع الخدمات أساسا، مبرزة بأنه فيما يتعلق بأعباء التنظيف فإن عاملات النظافة قد تمّ تسريحهم منذ أكد من شهرين، على اعتبار أنها لم تكن موجودة بشكل فعلي ومنتظم منذ استلام سكناتهم .

وأضافت الجمعية، بأن خدمات خزانات المياه أيضا لم يتمّ الاستفادة من خدمة توزيعها، لأنها لم تستلم بعد، ولم يتم وضعها حيز الخدمة الفعلية أو وضع برنامج عملها إلى حد الآن، ما عدا في فترات قليلة أثناء القيام بعملية التجريب من طرف المقاول المكلف بتجهيزها.

كما أكدت المراسلة، أنه فيما يتعلق بمراجعة قيمة الأعباء، فإنه لم يتم إعلامهم بها مسبقا، والتي كان يفترض أن تتضمن النقصان لا الزيادة، خاصة في هذا الظرف وفي ظل الخدمات التي اعتبرها رئيس الجمعية مجرد حبر على ورق، وأنهم غير ملزمين على دفع فواتير بتاريخ تحصيل قديمة تعود إلى تاريخ 24 فيفري 2014.

وهو ما جعل سكان المنظر الجميل حي 837 مسكن عدل يستغربون إدراج أعباء إضافية وهمية لم يستفيدوا منها من الأساس، بالرغم من تعهدهم في محاضر اجتماع موثقة بعدم إدراج أية أعباء إضافية لم يتمّ توفرها ميدانيا، بما يعني ضرب عرض الحائط ما تمّ الاتفاق عليه سابقا.

وقد استنكرت الجمعية الزيادات المستفزة مقارنة بنوعية الخدمات الهزيلة والتي تكاد تنعدم من طرف مؤسسة "جاست إيمو"، مؤكدين على مقاطعة دفع الفواتير المجحفة جملة وتفصيلا بعد استنفاد كل الحلول المتاحة .

حجز لحوم مشبوهة بسطيف

تمكنت مصالح أمن ولاية سطيف ممثلة بأمن دائرة صالح من حجز أكثر من 4.5 قنطار من اللحوم البيضاء مجهولة المصدر والتي لم تخضع للمراقبة البيطرية حيث كان ناقلها يحاول تسويقها عبر عدة نقاط بيع بإقليم الدائرة ،العملية أطرت من قبل أفراد الشرطة بأمن دائرة صالح باي على شكل خرجات وقائية الهدف منها كبح أي ممارسات غير سليمة ، خاصة خلال موسم الصيف الذي يشهد ارتفاعا محسوسا في درجات الحرارة حيث جاءت عقب عملية مراقبة تمت بمدخل المدينة أين تم توقيف ومراقبة مركبة نفعية كانت تنقل أكثر من 4.5 قنطار من اللحوم البيضاء (دجاج) ،التي لم تخضع للمراقبة البيطرية (انعدام الشهادة البيطرية) حيث تم حجزها مع فتح تحقيق معمق في القضية

وحرصت مصالح أمن دائرة صالح باي على عرض عينة من اللحوم على الطبيب المختص مع إعداد ملف جزائي ضد المخالف ليبقى الباعة وأصحاب المحلات التجارية مطالبين بشراء وعرض للبيع مواد سليمة معروفة المصدر خاصة ما إذا تعلق الأمر ببيع اللحوم ومختلف المواد سريعة التلف فيما يطالب المواطن بالتبليغ عن أية سلوكيات مماثلة من خلال الاتصال عبر الرقمين 1548 - 17 وهذا حفاظا على سلامة المواطن .

فريدة حدادي

الحرائق وموجة الحر متبوعة بجفاف كبير تهدد النحالين

تراجع منتوج العسل غرب البلاد

حوّلت الحرائق في الجزائر آلاف الهكتارات من الغابات ذات التنوع الحيوي الكبير إلى أراضي قاحلة جرداء، وسط موجة جفاف حاد، تشهدها منذ سنوات مختلف جهات الوطن، سيما الغربية منها، ما ألحق أضرارا بالغة بمربّي النحل.

اعتبر عدد من الناشطين في المجال بعاصمة الغرب الجزائري وهران، والتي شهدت خلال السنوات الأخيرة حرائق غابية كبيرة، أنها واحدة من الكوارث الطبيعية الأكثر تأثيرا على صناعة العسل، وسط مطالب بتعزيز ثقافة تربية النحل في الجزائر، وتعزيزها بالدعم المادي والمعنوي.

ويتوقّع منتجو العسل، أن يتواصل التراجع في الإنتاج، جراء ضعف نزول الأمطار وتراجع المساحات الرعوية، فيما تؤدي الحرارة المرتفعة في الصيف إلى تبخر الرحيق الذي يسعى وراءه النحالون في بعض المناطق.

وفي ضوء ذالك، أكد النحال "حساني لخضر" على مستوى غابة المسيلة ببلدية مسرعين غربي الولاية، أن المنتجين يواجهون صعوبات كبيرة في تغذية النحل بالمنطقة، ما يفرض عليهم التنقل بين العديد من المناطق في الولاية من أجل العثور على مزارع، تتوفر على نباتات، يمكن أن يرعى عليها.

وأوضح قائلا: "أنه تنقل مؤخرا بمعية شركائه إلى عدد مناطق في الغرب والجنوب الجزائري، غير أنهم عادوا خائبين؛ حيث اكتشفوا، على غرار نحالين آخرين، أن الجفاف الذي شهدته تلك المناطق، لم يساعد على توفير النبات التي يسعون إليها"، معبرا في الوقت نفسه عن أسفه الشديد من الدمار الذي حلّ بغابات هامة بإقليم الجزائر، سيما الجهة الشرقية.

وحسب تصريحات عبد الله عبد القادر، نائب رئيس جمعية تربية النحل البري وإنتاج العسل على مستوى منطقة "تمرموت" بنفس البلدية، فقد سجلت المنطقة خلال السنتين المنصرمتين -2019 2020، تراجعا حادا في إنتاج العسل، قدره نفس المصدر بنحو 50 في المائة، وذلك بالمقارنة مع السنوات الماضية.

وحشي خليل

استخدام وسائل التواصل الاجتماعي لفترات طويلة لا يسبب الاكتئاب

فريدة حدادي

طالما صادفتنا أخبارٌ عن دراسات علمية تربط بين الوقت الذي يُقضى في استخدام وسائل التواصل الاجتماعي والإصابة بالقلق والاكتئاب وغيرها من الأمراض النفسية واضطرابات الصحة العقلية الأخرى، لكن فريقًا من الباحثين في جامعة بريغام يونغ الأمريكية انتهى إلى أن هذا الطرح قد لا يكون صحيحًا مشيرين إلى عدم وجود صلة بين الوقت الذي يقضيه المراهقون في استخدام تلك الوسائل وزيادة مستويات القلق والاكتئاب .

وتشير الدراسة التي نشرتها دورية كمبيوترز إن هيومان بيهافيور إلى أنه حتى لو زاد الوقت الذي يُمضيه المراهقون في استخدام وسائل التواصل الاجتماعي فإن هذا لن يجعلهم أكثر اكتئابًا كما أنهم لو قللوا الوقت الذي يُمضونه أمام شاشات التواصل الاجتماعي فإن ذلك لن يجعلهم أقل اكتئابًا، وأضاف الباحثون أن وسائل التواصل الاجتماعي لم تؤثر على الصحة العقلية للفرد عند فحصها على المستوى الفردي. بمعنى آخر إذا زاد الفرد من استخدام الوسائط الاجتماعية بشكل أسوأ

في سنة معينة فلن يؤدي ذلك بالضرورة إلى معاناته من الاكتئاب أو القلق بصورة أكثر سوءًا.

وأوضحت الدراسة أن هناك عوامل أخرى تؤثر على صحة الشخص العقلية مشيرةً إلى أن مقدار الوقت الذي يقضيه الفرد في استخدام وسائل التواصل الاجتماعي ليس مسؤولًا عن الآثار السلبية التي قد تلحق بالصحة العقلية للشخص فمثلاً يمكن لاثنين من المراهقين أن يقضيا القدر نفسه من الوقت في تصفح مواقع السوشيال ميديا ولكن قد يكون لديهما تجارب حياة مختلفة إلى حدّ كبير ما يزيد من احتمالات إصابة أحدهما دون الآخر باضطرابات الصحة العقلية ما يعني أن الوقت الذي يمضيه الأشخاص أمام الشاشات لا يهم عندما يتعلق الأمر بالصحة العقلية .

تخصيص 2 مليار دج للتهيئة الحضرية "المجمعات الريفية "بالبيض

أطلقت مديرية التعمير والهندسة المعمارية والبناء بولاية البيض مشروعا مهما لإنجاز التهيئة الحضرية الخاصة بشبكة الطرقات وشبكات الماء والصرف الصحي داخل المجمعات الريفية المنجزة حديثا بغلاف مالي قارب 2 مليار دج.

حسبما علم من القائمين على هاته المديرية، فإن المشروع موزع على 73 موقعا بمختلف بلديات ولاية البيض وهي البلديات التي استفادت من هذا النوع من السكنات المجمعة في إطار برنامج القضاء على أزمة السكن بولاية البيض ، وكذا لتلبية طلبات السكان الذين يفضلون هذا النوع من السكن بقرى و أرياف الولاية.

وقد استحوذت بلدية البيض على حصة معتبرة من هذا البرنامج، حيث خصّص لها غلاف مالي قارب 300 مليون دج لإنجاز شبكة الطرقات و شبكة التطهير و التي توزعت على تسعة مناطق أهمها الثنية، الحوض و المويلحة.

فيما توزعت باقي المشاريع على باقي بلديات الولاية الاثنين والعشرين، وتمثلت في إنجاز شبكات الصرف الصحي و الماء وتعبيد الطرقات بالخرسانة الزفتية.

وتراوحت نسبة إنجازها ما بين 10 بالمائة و100 مائة، حيث إن بعضها انتهت به الأشغال الآونة الأخيرة على غرار تهيئة موقع السكنات الريفية بالقصر القديم ببوعلام و و أشغال الطرق الحضرية بموقع مشرية الصغرى حسب المصدر.

وقد حرصت مديرية التعمير والبناء حسب القائمين عليها، على تدارك الأخطاء والنقائص المسجلة سابق في نوعية الإنجاز حيث تمّ التشديد على النوعية الجيدة للانجاز وكذا الصرامة في احترام الآجال المحددة لاستلام المشاريع بغرض المساهمة في رفع التأخر الفادح المسجل في التنمية المحلية بولاية البيض سنويا والذي انعكس سلبا على نسبة استهلاك القروض العمومية الممنوحة للولاية والذي لم يتعد خلال السنوات الفارطة 17 بالمائة .

خليل وحشي

المرض

الارق

الارق أسوأ من يطرق لياليناويعكر صفو صباحنا الذي من المفترض أن يكون بداية جديدة ليوم طويل، وكم تمنينا نوما هنيئا بعد يوم مرهق ومليء بالعناء وسرقه الارق منا فقط لاننا تعاطينا معه بالاسلوب الخاطيء وقضينا ليلتنا بالانتظار والتململ والتذمر بدلاً من استخدام العلاجات التقليدية المعروفة بقابليتها في جلب النعاس وقهر الارق.. في هذا المقال اخترنا مجموعة من افضل العلاجات المجربة في علاج الارق والتخلص منه، نامل ان تجدوا فيها ضالتكم وان تجربوها وتؤكدوا لنا فعاليتها.. كما نرجو ان تفيدونا بما هو متعارف عليه عندكم من علاجات الأرق التقليدية.. ومن مسبباته ايضا ينشا الارق نتيجة للعديد من الاسباب عضوية كانت أم نفسية أم سلوكية أهمها: آلام المفاصل والعضلات، القلق، الخوف، الارتجاع الحمضي، آلام الامراض المزمنة، السلوكيات الخاطئة في النوم والتغذية كشرب القهوة بكثرة أو شربها ليلا.

علاجه

1. البيكنج صودا:
امزج نصف ملعقة صغيرة من البيكنج صودا مع كوب من الماء واشربها قبل النوم مباشرة كمساعد على النوم ومخفف من آلام المفاصل (اذا كنت ممن يعانون من داء المفاصل أو النقرس).

2. خبز التوست مع الحليب الدافيء: جرت العادة بان يطلب من الأطفال تناول كوب من الحليب قبل النوم، وهذه القاعدة لم تأتِ من فراغ بل استنادا على حقيقة علمية وهي ان هذه الوجبة الخفيفة قادرة على تخفيف التوتر مما يسمح بنوم أفضل. ولقد أثبتت الدراسات أن تناول الحليب الدافيء يحرر الميلاتونين – هرمون النوم – وكذلك هرمون الاندورفين المسكن الطبيعي للألم والذي يساعد على الاسترخاء والنوم. كما ان تناول الكربوهيدرات المعقدة أو الحبوب الكاملة سواء في رقائق الذرة أو خبز التوست المصنوع من القمح الكامل يملأ المعدة ويمنع الجوع والذي من الممكن ان يوقظك ليلا. كذلك تساعد الحبوب الكاملة في تحرير مادة السيراتونين الكيميائية في الدماغ والتي تمنح الاسترخاء.

3. خل التفاح في علاج الارق:
إن تناول ملعقتين كبيرتين من خل التفاح مذابة في مقدار 12-10 اونصة من الماء (الكوب الواحد يحتوي على 8 أونصة) يفيد كثيرا في تخفيف حدة الارتجاع الحمضي والذي قد يمنع النوم. كما ان آلام المفاصل وآلام العضلات قد تختفي تماما او تخف كثيرا بعد تناول هذا المشروب.

4. افضل العلاجات في علاج الارق العسل الطبيعي:
العسل الطبيعي غني بالبوتاسيوم والمواد المغذية الاخرى والتي تعمل مجتمعة على معادلة الحامضية مما يخلصك من الارتجاع الحمضي كما تساعد على استرخاء الاعصاب والدماغ. تناول العسل بالاضافة إلى أنه ساعد على النوم الهانيء فهو يساعد على معاودة النوم في حال استيقظت في ميعاد أبكر من المفترض. يمكنك تناول العسل مع قطعة من خبز التوست وكوب من الحليب الدافيء كافضل وجبة خفيفة في المساء.

5. شرائح التفاح:
تناول شرائح التفاح المغمسة في العسل وذلك للتخلص من حرقة المعدة، والشعور بالشبع والاسترخاء قبل النوم.

6. شرائح الاناناس تساعد في علاج الرق:
إذا كانت آلام العضلات هي التي تسبب الارق لديك فإن تناول بضع شرائح من الاناناس قبل النوم يفيد في سرعة النوم فهو يقلل من تصلب وآلام العضلات.

صحة من ذهبك

فنية لمشات

جاذبية مضاعفة لديكور الأبيض والأسود

- إذا كانت جدران منزلك مطلية باللون الابيض فاحرصي على إضافة بعض الإكسسوارات اللافتة ذات اللون الأسود مثلا. قومي بفرش سجادة من اللون الاسود او قومي بوضع عدد من الوسائد ذات اللون الاسود ايضا.وجود الابيض والاسود داخل المنزل لا يعني عدم استخدام الوان اخرى، فهو يمنحك سهولة اختيار الوان وديكورات اخرى، فيمكنك مثلا اختيار ارضية باللون البني او الرمادي.
- لا تنسي ايضا إضافة الاكسسوارات الملونة لكسر الانطباع الكلاسيكي، كإضافة بعض النباتات او وضع إكسسوارات حمراء. - نقترح عليك ايضا كسر حدة البالتة الحيادية وتعليق ستائر حمراء.

بيتك الجميل

نصائح مهمة لربة المنزل

نصيحة لالكتان الأبيض
× الاوكسيجين في الطرف: في وعاء من البلاستيك كبيرة، بالوعة او حتى في الحمام الخاص بك إذا كان لديك مجموعة كبيرة من آلة لمعالجة، إضافة 1 الحد الاقصى من بيروكسيد الهيدروجين لمدة 5 لترات من ماء الصنبور، ثم ترك للوقوف لمدة ساعتين إلى ثلاث ساعات. ثم يعود بك شطف آلة غسيل الملابس.
× نصيحة التبييض: كرر الإجراء أعلاه عن طريق استبدال بواسطة بيروكسيد الهيدروجين التبييض وزيادة الحصص المائية على النحو التالي: قبعة من المبيض إلى 10 لترا من المياه. وبناء، والنقاء التبييض، ونحن ننصح أن تحاول ذلك مع الجوارب القذرة والملابس الداخلية «الذي يخشى شيئا»

سيدتي الأنيقة

قناع قشر الموز لفرد الشعر المموج

قومي بطحن قشر الموز ليصبح كالمسحوق ثم ضيفي له باقي المكونات وقلبيهما بواسطة ملعقة خشبية واتركيه لمدة 30 دقيقة.
وزعي القناع على شعرك بشكل جيد وانتظري لمدة 30 دقيقة اثناءها قومي بتغطية راسك بكيس بلاستيكي نظيف.
تخلصي من بقايا القناع عن طريق غسل الشعر بالمياه الفاترة واتركيه حتى يجف وحده ولا تستخدمي المنشفة او المجفف الكهربائي في تجفيفة.

مفيد لصحتك

فوائد اكليل الجبل الطبية

-اكليل الجبل يحسن الدورة الدموية ويساعد على انتظامها.
– زيت اكليل الجبل يستخدم لاراحة آلام المفاصل المصاحبة لأدوار البرد وذلك عن طريق تدليك المفاصل باستعمال الزيت وهذه ميزة مهمة من فوائد اكليل الجبل
-اكليل الجبل له خواص مقوية للذاكرة وذلك لاحتوائه على حمض الكارنوسيك وهو مركب مضاد للأكسدة معروف بقدرته على التخلص من الجزيئات الحرة خاصة في المخ مما يساعد في الوقاية من مرض الزهايمر والسكتات الدماغية.
– عشبة اكليل الجبل تحتوي على حمض الكافييك وحمض الروزمارينك. هذان الحمضان لهما خواص مضادة للأكسدة مما يساعد الجسم على التخلص من الجزيئات الحرة والسميات المتراكمة
-يحسين اكليل الجبل عملية الهضم وعلاج التهابات المرارة كما يستخدم كغرغرة لالتهاب الحلق ومشاكل اللثة.
أما فوائد اكليل الجبل الجمالية خاصة للشعر فهو :
-علاج فعال لقشرة الرأس. كما أنه يعطي للشعر رائحة عطرية مميزة.
-يستخدم شاي اكليل الجبل كمرطب للشعر بدلا من البلسم.
-يعطي خل اكليل الجبل لمعان شديد للشعر خاصة الشعر الأسود.
-يستخدم اكليل الجبل لمنع تساقط الشعر الناتج من الضغط العصبي.
ما يجب أن تتجنبيه -- لا تشربي زيت اكليل الجبل كونه من الزيوت السامة

أسماء ومعاني

معاني أسماء و اصلها

جَهْم
اسم مذكر (ولد)
اسم مذكر عربي، عبوس الوجه، واسم رأس الجهمية (جهم بن صفوان) الذي وافق المعتزلة على نفي الصفات الأزلية وزاد عليهم بأشياء.
اصل اسم جَهْم : عربي
جُنادة
اسم مذكر (ولد)
اسم مذكر عربي، عون وأنصار وعسكر، واسم قائد بحري صحابيّ (جنادة بن الأزري الزهراني) وعالم باللغة.
اصل اسم جُنادة : عربي
جَلوان
اسم مذكر عربي، واضح كاشف الحقيقة.

نفحات من الطب البديل

الفستق الحلبي

فوائد الفستق الحلبي من أحد أهم المكسرات لصحة القلب والعقل وللرشاقة، بالاضافة للعديد من فوائده الكثيرة التي سوف نتعرف عليها معا:
- الفستق غني بالزيوت الدهنية و منها زيوت دهنية غير مشبعة ، وهي اساسية في تغذية الدماغ الذي يعتبر تركيبه الاساسي من الدهن ، و كذلك الفوسفور الداخل في تركيب الفستق ، ينشط الدماغ ووظائفه من حفظ و تركيز ، و ذاكرة و فهم ، و أداء العمليات الحسابية ، و يمنع النسيان ، و ينشط الدورة الدموية في الدماغ فيمنع امراض الجلطات و الفالج و النشاف ، و الرعاش الباركنسوني .
الفستق يولد الطاقة للجسم وينشط الدورة الدموية في الكلى ، يفتت الحصى و الرمل ، يزيد في حجم الكلى و يساعدها على وظائفها .
- من اغنى المكسرات بالعناصر الغذائية الفوسفور ، بوتاسيوم ، صوديوم ، و بفيتامين (أ) و (ب) .
الفستق يخفض معدل الكوليسترول في الدم و يحمي الشرايين كما أنه غني بالمواد المضادة للاكسدة وعليه، فانه ينصح لعلاج ارتفاع الكولسترول بتناول ما بين ٣٠ غراما من الفستق الحلبي للرجال، و ٢٥ غراما للنساء يوميا. والاونصة الواحدة من الفستق الحلبي توفر ثلاثة غرامات من الالياف، اي ثلاثة اضعاف ما في الجوز او الكاجو. ولا يوازي الفستق في محتوى الالياف الا اللوز، من بين بقية المكسرات.

المطبخ الجديد

بيتزا البيبروني السهلة والسريعة

عجينة البينزا
1 كوب صوص البيتزا
الحشوة:
400 غم بيبروني
كوب جبنة موزاريلا
1/4 كوب جبنة بارميزان
1/2 كوب زينون اسود مقطع

طريقة التحضير
قادير:

1. نرق العجينة بشكل دائري ونضعها في صينية الفرن.
2. نسكب صوص البيتزا على العجينة ونوزعه ثم نضع شرائح البيبروني ونرش الجبنة الموزاريلا المبروشة وجبن البازميزان.
3. نضيف الزيتون المقطع
4. نخبز البيتزا في فرن محمي على درجة حرارة 200 مئوية لمدة 30-20 دقيقة إلى ان تحمر وتذوب الجبنة.

السؤال:
زوجي لا يبالي بمشاعري ولا أحاسيسي، يهجرني في الفراش لأتفه الأسباب ولا يكلمني لمدة 15 يوما أو شهر رغم أنه أحيانا هو الظالم ولا يعترف بظلمه أو أن يعتذر رغم أنه أهانني كثيرا ووصل أن ضربني وتركت البيت ولم يرجعني حتى رجعت وحدي لأجل أولادي فهم صغار وتركتهم يبكون ولا أريد أن تربيهم امرأة أخرى، أنا متزوجة منذ13سنة لم يقل لي احبك أبدا أو أي كلمة أخرى تناقشت معه في الأمر قلت له اكذب حتى علي لكنه لم يفهم أني أحتاج لعاطفته كنت أقول له أحبك لكن الآن لم أعد أقولها لأنها لا تعني له شيئا أنا التي تراضيه إذا تشاجرنا وأنا التي تطلب السماح وأنا التي تترجاه لكن هو أبدا ما فعل أي واحدة من ذلك، أنا أخاف الله وأقول أتركها على الله لكن منذ أن ضربني وسبني وهو دائما يسبني وقال كلاما لو كانت امرأة أخرى لتركته لكن أنا خفت على أولادي من الضياع خاصة كلهم صغار فالكبير 10سنوات وأنا لدي 5 أطفال أنا أهان كل يوم حتى عندما عدت من بيت أهلي لم أكلمه لأنهم قالوا لي إذا لم يكلمك لا تكلميه لم أكلمه 20 يوما كن الأولاد أصابهم الملل كل يوم ماما لماذا لا تكلمي بابا وعندما أقول لهم اذهبوا له هو يردوا بأنهم يخافون منه بعد تفكير ذهبت إليه وقلت له تكلم لأجل الأولاد لكنه رفض سكت وانتظرت أياما أخرى وكتبت له رسالة لكنه لم يفهم بعد أيام صممت أن أكلمه كلمته فكلمني فرح أبنائي لكنني مهمومة ومحطمة نفسيا هو لا ينظر حتى في وجهي الكلام بيننا سؤال وجواب ولا يناديني وإذا أراد شيئا يبعث أولاده.

الرد : الحمد لله و الصلاة على رسول الله.ابنتي الحبيبة.. مشكلتك التي تعانين منها، تعاني منها الكثيرات غيرك، وهي علي الأرجح إما نتاج البيئة التي نشا فيها زوجك والتي ترعرع بداخلها وهو يري الأب القاسي الذي يتعامل مع الأم بالضرب والسب والإهانات فكان نسخة كربونية من أبيه ، أو ربما كان زوجك قد وجد منك بعض الإساءات في بداية الزواج، فأراد أن يضع حدا فاصلا حتى لا تتمادي فاعتاد على هذا الاسلوب ، في حالة إحساسك بالهم والحزن، أسرعي بالوضوء والصلاة، وبثي شكواك للحي القيوم الذي لا تاخذه سنة ولا نوم، فهو وحده مقلب القلوب، وهو وحده مفرج الهم والغم. وفي الختام.. أعانك الله وفرج عنك ما أنت فيه وجبر كسرك ورزق زوجك وجميع المسلمين حسن الخلق والصبر.

تخجل
زوجي لايبالي بمشاعري

كيف تتعامل الأسرة مع طفل يتيم.

لا يكاد أحدنا يرى طفلاً يتيماً إلا ويرق له قلبه وتنبعث بداخله رغبة صادقة فى مساندته والبذل له، تأثراً بما ألم به من مصيبة اليتم وفقد العائل، وقد نتفاعل بما يسمح به الموقف مع اليتيم فى صورة عطاء مادي أو ضمة حانية أو مسحة على رأسه..إلى هذا الحد تسير الأمور بشكلها الطبيعي الذي أراده الله تعالى منا: طفل يتيم ومسلم كبير يحنو عليه ويحاول أن يجبر ذلك الانكسار اللازم فى قلبه فى موقف عابر أو متعمد ولكنه غير دائم، أما إذا أسعد الله بيتا من بيوت المسلمين بنشأة يتيم أو أكثر ليقيم ويتربى فيه فإن المسئولية تصير كبيرة على كافل اليتيم ومربيه.وذلك لأن المربي القائم بأمر اليتيم- سواء كان من قرابته أو مسؤول دار الأيتام- عليه أن يحقق فى تربيته المعادلة الصعبة والتى تتمثل فى الجمع بين الحنان والحزم، فالطفل اليتيم لا يحتاج إلى توفير الإشباع المادى والعاطفي والإحساس بالأمن فقط، ولكنه يحتاج -فى الوقت نفسه- للتوجيه والتهذيب والتربية الحازمة المنضبطة ، التي تجعل منه شخصية سوية يتمكن بها من التوافق الإجتماعي الجيد والعيش بصورة طبيعية وسط أقرانه .

التربية الراشدة

تأديب الطفل اليتيم من صميم الإحسان إليه، ولا تكتمل تربيته إلا بتأديبه وتهذيبه، فلا يكون التساهل في وضع الضوابط للطفل اليتيم وإلزامه بها أبدا هو المرادف الصحيح للإحسان إليه،إن من حق اليتيم أن يتلقى حظه من التربية المتوازنة السليمة، لأن اليتيم غالبا يعامل معاملة فيها تساهل وإفساد والواجب معاملته كالإبن تماما في التربية والتقويم. والسنة النبوية المباركة وتطبيقات الصحابة الكرام عليهم رضوان الله تعالى عامرة بالنماذج التي تبرهن على تكامل رؤيتهم لتربية اليتيم بحسن تأديبه وتهذيبه كالولد تماما. التوازن فى كل جوانب التربية، ـ الاحترام الكامل للطفل أو الطفلة وتقديره وإظهار المحبة الصادقة تجاهه لنجتهد على تعويضه ما يحتاج إليه من حنان وعطف فقدهما بسبب اليتم.

الأصل هو الرفق باليتيم

لأن اليتيم بعد أن فقد أباه، يشعر بالضعف وفقدان عناصر القوة والأمان ، كما أنه يفقد المصدر الحقيقي للحنان ، ولذا حث الإسلام على إشباع هذا الجانب لدى اليتيم من خلال الأجر المترتب على الإحسان العملى إليه ورتب الأجر العظيم لكل من يسدي المعروف إليه فجعله كالجهاد فى سبيل الله، قال صلى الله عليه وسلم :»الساعي على الارملة والمسكين كالمجاهد فى سبيل الله».

لا تحـــزن

كلام حزين عن الفراق

•غابت شمسك عن سمائي يا حبيبي، فأصبح الكون كله ظلام دامس، أصبح الكون كله من دون أيّ ألوان وملامح أو أصوات، لم يعد سوى صدى صوتك يرن في أذني، لم أعد أري سوى صورة وجهك الحبيب، لم أعد أتذكر إلا صورة وجهك، ونظرات عينيك عند الوداع. •بعد الفراق أصبح كل شيء بطيء، أصبحت الدقائق والساعات حارقة، وأصبحت أكتوي في ثوانيها. • كنا معا دائما نتقاسم الأفراح والأحزان، كنا دائما نحاول أن نسرق من أيامنا لحظات جميلة، نحاول أن تكون هذه اللحظات طويلة، نحاول أن نحقق سعادة وحبا دائمين، حاولنا دائما أن نبقى معا لآخر العمر، لكن لم يخطر ببالنا أن اللقاء لا يدوم، وأن القضاء والقدر هو سيد الموقف، وأنه ليس بيدنا حيلة أمام تصاريف القدر، وتقلباته. • تركتني، ورحت أنظر إلى صورتك أمامي، أسترجع ذكرياتي الجميلة واللحظات الحلوة التي جمعتنا معا، كم فرحنا، وكم بكينا، وكم واجهتنا صعوبات اجتزناها معا، لكن علمني هذا الزمان أن الحياة ليست إلا مجموعة صور. •الفراق حزن كلهيب الشمس يبخر الذكريات من القلب ليسمو بها إلى عليائها، فتجيبه العيون بنثر مائها؛ لتطفئ لهيب الذكريات. •الفراق نار ليس لها حدود، لا يشعر به إلا من اكتوى بناره •لكم في الذكرى شجوني من أجلها تدمع عيوني، فإذا طال الزمان ولم تروني، فابحثوا عني على من أحبوني، وإذا زاد الفراق ولم تروني، فهذا كلامي بيه تذكروني. •الفراق: لسانه الدموع، وحديثه الصمت، ونظره يجوب السماء. •الفراق: هو القاتل الصامت، والقاهر الميت، والجرح الذي لا يبرأ، والداء الحامل لدوائه. •الفراق كالحب تعجز الحروف عن وصفه، وإن أبيني تفرقا •الفراق كالعين الجارية التي بعد ما أخضر محيطها نضبت. •هل للوداع مكان أم أنه سفينه بلا شراع •يا ليت الزمان يعود، واللقاء يبقى للأبد، ولكن مهما مضينا من سنين سيبقى الموت هو الأنين، وستبقى الذكريات قاموسا تتردد عليه لمسات الوداع والفراق، والوداع والموت هو البقاء. •عند الفراق، اجعل لعينيك الكلام فسيقرأ من أحبك سوادها، واجعل وداعك لوحة من المشاعر، يستميت الفنانون لرسمها ولا يستطيعون، فهذا آخر ما سيسجله الزمن في رصيدكما. •ما أصعب أن تبكي بلا دموع، وما أصعب أن تذهب بلا رجوع، وما أصعب أن تشعر بضيق، وكأن المكان من حولك يضيق.

شـــيء في قلبي

طفح كيل الحزن وانا وسط بحر الوجع غرقان رياح الصمت تعصف بي وتصرخ كل أطرافي وحيد وداخلي تسكن، أماني مالها عنوان صحيت اليوم لكني ، أحس الكون ذا غافي. أنا الهارب ويطردني سراب البعد والنسيان لبست الدرب أو يعني عرفت أن الزمن حافي تخاويني كثير أدروب ، تسافر بي كثير اوطان محطات الألم تعرف تقاسيمي و أوصافي عرفت الموج والساحل عرفت الريح و الطوفان عرفت البحر لكنه ، خذلني فيه مجدافي نبت غصن الآسى ذابل ، جنيت من الغصن حرمان

الألـــــــم

سترت الجرح لكني عجزت أغطي أكتافي. قضى عمري وأنا أبحث عن الأنسان في الأنسان ! أدور عن بقايا شخص يفضح سري الخافي ؟ أدور فرحتي (أبره) وسط قشة ألم وأحزان وأدور في (صقيع) الكون بقايا حضني الدافي. أدور عن حياتي بين ، ضيق العمر والأكفان أدور بين أكوام الخيانه أي شي وافي. أدور عمر مايعرف ، بعمره سيرة الأحزان أدور ليل أسكن به ، ويسكن داخل اللحافي. خسرت الحلم لكني وقفت بعزت الربحان

في العشرينات لكن تصرفاته في التسعينات

السؤال

تزوجت من شاب عمره 24 وانا 23وبعد الملكة كان يكلمني في الهاتف بالساعات بكلام عادي ليس فيه كلمة غزل واحده ولا كلمة حب او شوق قلت في نفسي لعل الرجل ملتزم ولم يتعود على هذه الكلمات.

انا الان متزوجة منذ خمس سنوات وطوال هذه المدة وانا احاول ان ارقق كلماته و اشعره بحاجتي لها و احيانا ابكي اريد منه كلمه حلوه واحده فيرفض و هو لا يعترف بالتلطف حياتي معه جافه لا يلقي بالا عندما اتزين له و اتعطر بل لا ينظر في وجهي ولا يحب التحدث معي و لا يطيق الخروج معي ابدا عندما اقول انا بحاجة الى التنزه معك يقول: اخرجي مع اهلك.انا احب ان اخرج مع الرجال مثلي مو معقول وجهي بوجهك بالبيت و خارج البيت.وعندما نخرج الى مستشفى مثلا فانه يسرع في خطواته حتى لا امشي بجانبه و يقول : امشي من ورائي يريدني ان البس لبس حشمة امامه يقول لا تلبسي لبس الكافرات. ولا يريدني ان اقص شعري او اصبغةولا ان البس الكعب بالله عليكم كيف اغيره.

الرد : الحمد لله و الصلاة على رسول الله. عليكي بالدعاء ابكي اثناء الدعاء والله يسعدك يارب لا تخافي انتي لست غلطانة أبدا الله يرزقك كل خير يارب.

$

قسيمة ركن لست وحدك

اللقب:.....
الاسم:.....
رقم الهاتف:.....
العنوان:.....
رقم الهاتف: 06 31 93 31 031 **رقم الفاكس:** 72 30 93 031

لمن يريد المشاركة في ركن لست وحدك فعليه ارسال هذه القسيمة مرفقة بالمشكل الذي يريد طرحه إلى عنوان الجريدة baridassabte@yahoo.fr

الكلمات السهمية رقم 2350

طبق عربي من الدّقيق المخلوط بالماء

6	5	4	3	2	1

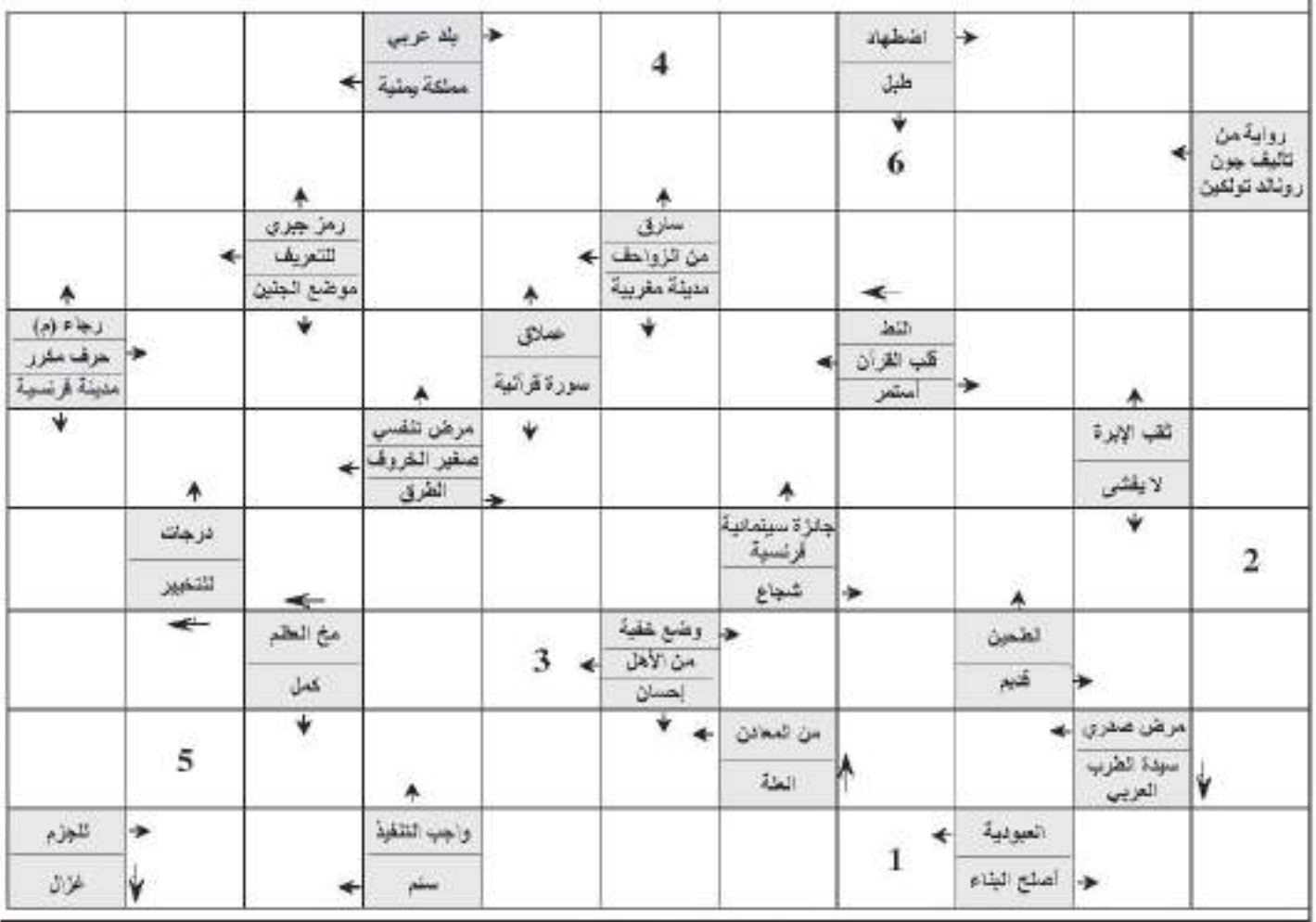

الكلمات المتقاطعة رقم 2350

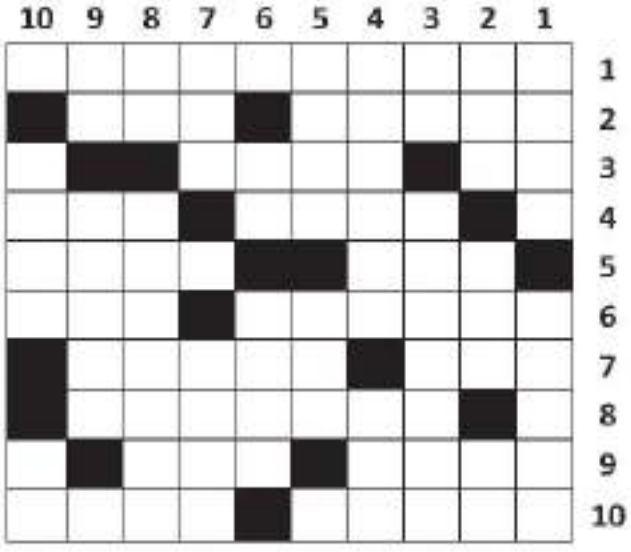

أفقيا

1) عالم نباتي وصيدلي مسلم يعتبر من أعظم العلماء الذين ظهروا في القرون الوسطى في علوم النبات والعقاقير 2) بيت العبادة عند المسيحيين، شجر 3) سقي، شهر مايو 4) بلدية تقع في مقاطعة أليكانتي الاسبانية، حرف مكرر 5) حرف جواب، جوهر الشيء 6) التسلسل (م)، جمال 7) روى، الكريه الرائحة 8) المخارج الصوتية 9) مدينة فرنسية، خاطر 10) رواية للطاهر وطار، رد الشيء إلى نظيره.

عموديا

1 عاصمة إفريقية، الغل (م) 2) شيد، علل، ملكي (م) 3) عملة أسيوية (م)، المجاري المائية الصغيرة 4) ضروريات، ملكنا 5) مشعل، تحصل (م) 6) للتفسير، القهوة 7) يعبر، تصاحب في السير 8) مطر خفيف، رئيس سوري سابق 9) للتعريف، الصبية 10) مدينة تونسية، رمز جبري.

الأرقام المتقاطعة

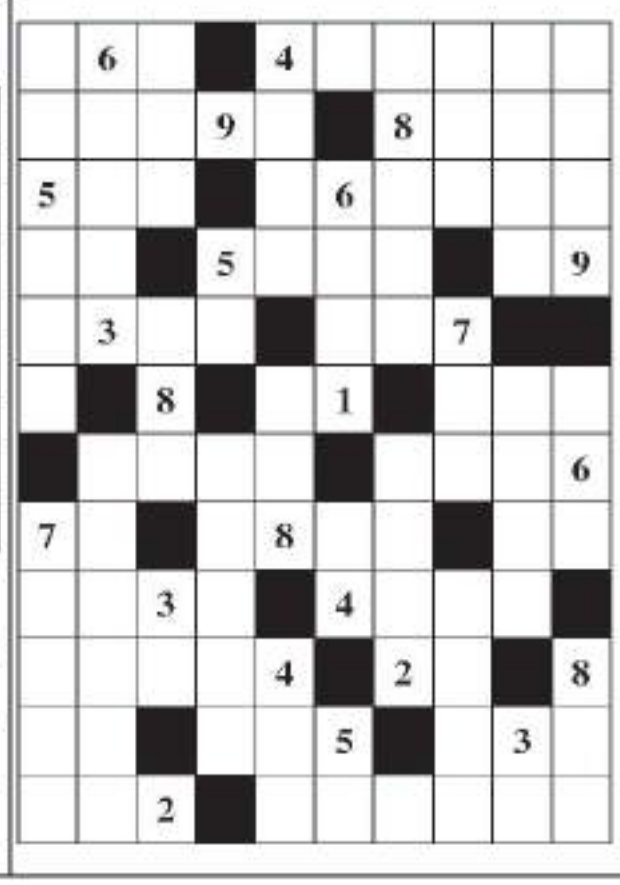

الأرقام الثلاثية
328 187 573
748 852 461
265 852 564
465 957 583
472 635 365

الأرقام الرباعية
6592 6491 4592
6721 1938 9167
5246 8597 4769
6876 9782 7314
4991 6532 6835

الأرقام الخماسية
64873 76894
34795 38165
86213 86514

الأرقام السداسية
915647 235874
961236 473814
183792

سودوكو

ضع الأرقام من واحد إلى تسعة ضمن الخانات بحيث لا يتكرر الرقم في كل مربع كبير وفي كل خط أفقي أو عمودي

		1		5			3	6
	6		9		1		5	
5				4		7		
6			8		2			5
9		5	3			1		
	3				5		2	9
3				8		5		
	4	6			3			7
1			6	7		4		3

علامات في الدوائر

ضع إحدى علامات الحساب (الجمع، الطرح، الضرب والقسمة) في الدوائر التي تفصل بين الأرقام لكي تحصل على النتيجة المدونة في آخر الخانة، وذلك بدون استخدام أية علامة أكثر من مرة واحدة

72	◯	6	◯	9	◯	15	◯	6	=	36
42	◯	21	◯	14	◯	22	◯	49	=	36
28	◯	19	◯	15	◯	6	◯	4	=	36
81	◯	27	◯	9	◯	8	◯	9	=	36

الهرم العددي

املأ هذا الهرم بحيث يكون مجموع كل مربعين متجاورين يساوي عدد المربع الذي يعلوهما

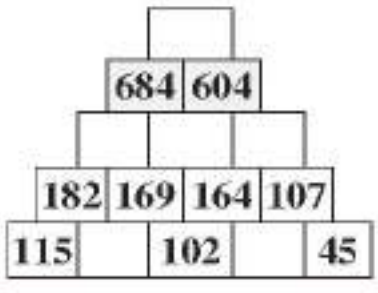

حلول العدد السابق

الأرقام المتقاطعة

3	4	8	2	■	1	7	6	5	9
9	5	1	■	4	6	8	3	2	■
7	6	2	3	■	8	4	1	9	7
■	9	4	6	7	■	2	8	■	1
2	■	6	4	8	9	■	5	7	2
5	8	■	1	3	2	6	■	4	5
4	5	9	■	■	3	7	8	2	■
8	2	1	5	4	■	6	3	9	2
■	■	6	9	2	8	1	5	■	8
9	8	2	6	5	1	■	7	3	3
6	1	3	■	7	9	5	2	8	1
7	4	5	8	■	2	9	6	1	6

الكلمات المتقاطعة

	10	9	8	7	6	5	4	3	2	1
1	ي	ر	ا	ب	■	م	ي	ل	ع	ت
2	ن	ا	د	ي	ل	س	ر	م	ا	ع
3	■	س	■	ب	د	■	ج	■	ب	ي
4	ا	ب	و	ي	■	ا	ل	ق	د	س
5	ل	■	ل	■	ا	ل	ا	س	ي	■
6	ا	ل	ر	ا	ب	ح	■	ي	ن	ه
7	ب	ي	ب	ل	ل	ا	■	س	ب	ل
8	ر	ب	■	ى	ا	د	ن	■	ك	ف
9	ا	س	ي	ا	■	■	ب	ر	■	ل
10	ر	ا	ر	س	ا	ل	ا	■	س	ا

سودوكو

7	8	6	4	1	2	9	5	3
9	2	1	7	3	5	6	4	8
4	5	3	9	6	8	1	7	2
6	7	9	2	8	4	3	1	5
3	4	5	6	7	1	2	8	9
2	1	8	3	5	9	7	6	4
1	3	2	8	4	7	5	9	6
8	9	7	5	2	6	4	3	1
5	6	4	1	9	3	8	2	7

الكلمة السهمية : فشخرة

الهرم العددي

1016				
538	478			
293	245	233		
172	121	124	109	
107	65	56	68	41

علامات في الدوائر

72 - 12 x 3 + 72 / 14 = 18
84 / 4 + 9 - 24 x 3 = 18
86 + 94 / 6 - 27 x 6 = 18
32 x 4 / 8 - 13 + 15 = 18

ذاكرة الشعب

حتى لا ننسى..؟! جريمة ضد الإنسانية كاملة الأركان

برنامج إسرائيلي بغطاء فرنسي

تعتبر تجارب رقان النووية أهم الاتفاقيات التاريخية بين فرنسا و إسرائيل من خلال الاتفاق السري الذي وقعه الطرفان مع بعضيهما عام 1953، حيث كانت إسرائيل تبحث عن الأرض لإجراء مثل هذه التجارب رغم امتلاكها لحوالي 11 بروفيسور في الذرة شاركوا في تجارب أوكلاهوما الأمريكية و 6 دكاترة و 400 إطار في نفس الاختصاص. في الوقت ذاته، كانت فرنسا تبحث عن الحلقة المفقودة في إمتلاك القنبلة النووية بعد أن تخلى عنها حلفاؤها القدماء: أمريكا و بريطانيا، و امتنعتا عن تزويدها بالطرق و المراحل التجريبية الميدانية للتفجير النووي. كما استفادت فرنسا بشكل كبير من رؤوس أموال أغنياء اليهود لضمان القوة النووية للكيان الصهيوني بغية تأمين بقائهم في منطقة الشرق الأوسط. هكذا ستشهد سنوات الخمسينيات أول مراحل التعاون في التراب الجزائر بعد الصواريخ المتوسطة المدى التي طورتها فرنسا لإسرائيل وجربتها في منطقة بشار على مجاهدي الثورة الجزائرية، والذي أطلق عليه اسم ياريحو بالعبرية، ما يعني بلدة اريحا الفلسطينية باللغة العربية. فقد تم انجاز هذا المشروع عام 1957 بسرية و تكتم تامين. وفي عام 1960 ، سوف يشارك في أول تجربة نووية عدد جد معتبر من الخبراء الإسرائيليين كي يتم نقل الخبرة إلى معهد وايزمان للعلوم الفيزيائية في بلدة رحفوت الإسرائيلية.

شواهد من تاريخ الجزائر القديم
المقاومة الشعبية

بمجرد أن وطأت الجيوش الفرنسية أرض الجزائر، هب الشعب الجزائري الرافض للسيطرة الاجنبية للدفاع عن أرضه، قائما إلى جهاد نادت إليه الحكومة المركزية، وطبقة العلماء والأعيان.

تركزت المقاومة الجزائرية في البداية على محاولة وقف عمليات الاحتلال، وضمان بقاء الدولة. لكن معظم هذه المحاولات باءت بالفشل نظرا لعدم توازن القوى، وتشتت الثورات جغرافيا أمام الجيوش الفرنسية المنظمة التي ظلت تتزايد وتتضاعف لديها الامدادات.

استمر صمود الجزائريين طوال فترة الغزو متمثلا في مقاومات شعبية تواصلت طيلة القرن التاسع عشر إلى بداية القرن العشرين. ومن أهم الثورات المسلحة خلال هذه الفترة :

مقاومة الأمير عبد القادر الجزائري والتي امتدت من 1832 إلى 1847 وشملت الشمال الجزائري.

مقاومة أحمد باي من 1837 إلى 1848 وشملت منطقة قسنطينة.

ثورة محمد بن عبد الله الملقب بومعزة، من 1845 إلى 1847 بالشلف والخضنة والتيطري.

مقاومة الزعاطشة من 1848 إلى 1849 بالزعاطشة (بسكرة) والأوراس. ومن أهم قادتها بوزيان (بو عمار)

مقاومة الأغواط وتقرت من 1852 إلى 1854 تحت قيادة الشريف محمد بن عبد الله بن سليمان.

ثورة القبائل من 1851 إلى 1857 بقيادة لالة فاطمة نسومر والشريف بوبغلة الذي انطلق من منطقة العذاورة.

ثورة أولاد سيدي الشيخ من 1864 إلى 1880 بواحة البيض وجبل عمور ومنطقة التيطري، سور الغزلان والعذاورة وتيارت بقيادة سليمان بن حمزة، أحمد بن حمزة، سي لتعلي.

مقاومة الشيخ المقراني من 1871 إلى 1872 بكل من برج بوعريريج، مجانة، سطيف، تيزي وزو، ذراع الميزان، باتنة، سور الغزلان، العذاورة ،الحضنة.

ثورة 1871 في جيجل والشمال القسنطيني

مقاومة الشيخ بوعمامة 1883-1881 ،وشملت عين الصفراء، تيارت، سعيدة، عين صالح.

مقاومة التوارق من 1916 إلى 1919 بتاغيت، الهقار، جانت، ميزاب، ورقلة، بقيادة الشيخ أمود.

فتية نوفمبر

الشهيد محمد رمضاني

قام رمضاني موح الصغير بدور بائع لجريدة الجزائر الحرة التي تصدرها حركة انتصار الحريات الديمقراطية بمعية المناضلين : الشيخ محمد و بن حدادي محمد بمداشر فرق عرش بني ثور ببلدية دلس و بغلية و سيدي داود و تاورقة. و أثناء تسويقه للجريدة كان المناضل رمضاني موح الصغير يردد الشعارات التالية : » الجزائر الحرة، جريدة وطنية ضد الباطل و ضد الاستعمار و القهر، تحيا الجزائر ».

في شهر أكتوبر 1952، علمت السلطات الفرنسية بنشاط رمضاني موح الصغير المتمثل في توزيع جريدة الجزائر الحرة، فألقت عليه القبض و حكمت عليه بغرامة مالية قدرها 500 فرنك قديم. و بناءا على تعليمات الحزب الرافضة لدفع الغرامات، امتنع عن تسديدها فترتب عن ذلك اعتقاله و الزج به في سجن أولاد أوقاسي بدلس لمدة قصيرة.

كان رمضاني موح الصغير يطبع و يوزع و يعلق المناشير التي تعدها حركة انتصار الحريات الديمقراطية على جدران مباني مدينة دلس و بغلية و سيدي داود و تاورقة، التي تطالب فيها الحركة السلطات الفرنسية تحرير مصالي الحاج من السجن و ذلك بأوامر مباشرة من عمر أوعمران، المسؤول السياسي لولاية القبائل السفلى. و كان ذلك بعد توقيف « مصالي الحاج » بمدينة الأصنام / الشلف في شهر جوان 1952 و الزج به في السجن من جديد.

التحق رمضاني موح الصغير بالمنظمة الخاصة كعضو عامل في سنة 1947 مع المناضلين : قاسيمي محمد، عبيدة السعيد، الحداد رزقي، بن صابيي محمد، إدير علي و بودربالة علي و آخرين.

في أوائل شهر جوان 1954 شارك موح الصغير في الملتقى السري الحاسم المنعقد تحت رئاسة كريم بلقاسم، الذي استدعى لحضوره المناضلون المهيكلون في حركة انتصار الحريات الديمقراطية بمنطقة دلس و بغلية. عقدت الندوة بمسجد سيدي عيسى بضواحي قرية مشتى علال، حضرها المسؤولون : علي ملاح، قالمي أمحمد، عبديش محفوظ و بلغ عدد المشاركين نحو 90 مناضلا. تم خلال هذا الاجتماع التاريخي الفصل في القضايا الحيوية التالية:

- الانتخاب على مبدأ إشعال الثورة المسلحة و كان التصويت بنعم ساحقا بـ 85 صوتا لصالح تفجير الثورة و 5 أصوات بالامتناع عن خوضها بحجة عدم توفر الامكانيات و الظرف الملائم.
- اتخاذ قرار تحديد مبالغ الاشتراك المالي و العيني الذي يتوجب على كل مواطن له دخل شهري أو سنوي أن يدفعه عن طواعية و بصورة منتظمة لتمويل التحضير العسكري للثورة.
- تحديد أماكن و أزمنة جمع الأموال و المنتجات الفلاحية و تخزينها.
- ضبط الأسماء المستعارة للمناضلين الذين تسلم لهم الاشتراكات المالية و العينية.يتبع

معلومات تهمك عن الثورة الجزائرية

التكوين العسكري خلال الثورة

لقد برعت الثورة في المزاوجة بين التفكير النظري و العمل التطبيقي المتزامن ربحا للوقت و استجابة لمتطلبات الحرب اللامتماثلة. و قد وفرت مقاطعة الطلبة الجزائريين للتعليم بالمدارس الفرنسية و التحاقهم بصفوف جيش التحرير فرصة ذهبية لقادة الثورة لاعتماد أعداد كبيرو منهم كمدربين في مختلف التخصصات القتالية بعد تكوينهم ابتداء من سنة 1956. ثم تطور هذا السلك عددا بعد التحاق الشباب المهاجرين بفرنسا و تونس و المغرب و القادمين من داخل الوطن و الفارين من صفوف الجيش الفرنسي و بذلك تمكنت قيادة الثورة من تأطير الوحدات العاملة بالمناطق و النواحي و الأقسام بالولايات بالداخل و بالحدود الشرقية و الغربية بالكفاءات، و تمكنت من تدعيم اختصاص المحافظين السياسيين و سلاح الإشارة و الاستعلامات و مصالح الصحة و الإمداد و التموين و مؤسسات التكوين للثورة بالمدربين الأكفاء بعد تكوينهم بالقواعد الخلفية و بالدول الشقيقة و الصديقة.

مضمون العقيدة العسكرية للثورة

كان محتوى عقيدة الثورة يشمل فلسفة شاملة ترتكز على سياسة استشرافية فعالة تحدد الأهداف و تقدر الإمكانيات المختلفة و توفرها و تضاعفها باستمرار، كما تضمنت عناصر الحرب الغير مباشرة ذات الطابع الهجومي.

مصادر العقيدة العسكرية للثورة

استمدت العقيدة العسكرية للثورة فلسفتها و مضمونها من مخزون الفن العسكري الجزائري المطبق من طرف الأسلاف و الأجداد خلال الحروب و الثورات التي خاضوها ضد الغزاة. فثلاث أرباع تاريخ الجزائر حروب و ثورات ضد المحتلين و الغزاة و الظالمين، الزاخر بالحيل و من التجارب الناتجة عن ممارسة الحروب و فنون القتال المستخلصة من تاريخ الحروب و الثورات الوطنية عبر العصور و كذلك من الخبرة القتالية المتراكمة عبر العقود و المكتسبة من الحروب الفرنسية التي شارك فيها الجزائريون كمقاتلين في صفوف الجيش الفرنسي و عددها 8 حروب : حرب القرم 1856-1853، حرب 1860-1859، حرب 1867-1861، حرب 1885-1883، حرب 1871-1870، الحرب العالمية الأولى 14/1918، الحرب العالمية الثانية -1939 1945، حرب الهند الصينية 1954-1945.

معارك خالدة

معركة الكرمة و جريبيع

موقع المعركة : المكان يسمى الكرمة و جريبيع و هو جزء من جبال بوكحيل التي هي بدو رها جزء من سلسلة الاطلس الصحراوي يحده شمالا جبيل ثامرقرب واد الشعير و جنوبا الصحراء الكبرى و شرقا عين الريش و غربا مسعد وفيض البطمة أي ثلاث ولايات حاليا بسكرة ومسيلة و الجلفة التقسيم النظامي للثورة فالمكان يقع بين قسمتي 56و57 الموقع عبارة عن جبال صخرية وترابية جرداء تمتاز بحاجز صخري طبيعي يعيق تقدم الآليات و الدبابات .

×قوات العدو:»

حشود ضخمة من العساكر حوالي 12000 اثنا عشر الف عسكري معززة بقوات من الحلف الاطلسي ’ ومدعمةب250دبابات ، 40 طائرة مختلفة ، المدفعية الثقيلة البعيدة المدى من نوع هاون 60 و 80 ملم --×قوات جيش التحرير: 07 كتائب تحت قيادة سي محمد شعباني «قائد الولاية السادسة - 20 مجاهدا على رأسهم الظابط علي شريف مسؤول الناحية الثانية، 12 مجاهدا تحت قيادة المساعد العريف الاول بلقاسم مستاوي قسمة 53 ، و50 مجاهدا تحت قيادة المساعد سي عبد الجبار بن مداني قسمة و 54 و70 مجاهدا تحت قيادة المساعد محمد كحلة قسمة 55 ، و60 مجاهدا تحت قيادة المساعد علي قوجيل قسمة 56،و - 70مجاهدا تحت قيادة المساعد الاخذاري زيان قسمة 57 - 50 مجاهدا تحت قيادة المساعد محمد الهادي عبد السلام قسمة 58 (استشهد في خندقه اثناء المعركة)

رئيس الجمهورية يوجه

تعليمات لإعادة بعث مشروع إنتاج فيلم «الأمير عبد القادر»

وجه رئيس الجمهورية عبد المجيد تبون، خلال ترؤسه اليوم الاحد لاجتماع مجلس الوزراء، تعليمات لإعادة بعث مشروع إنتاج فيلم «الأمير عبد القادر» باعتباره «مؤسس الدولة الجزائرية الحديثة وكونه رمزا عالميا»، حسب ما أفاد به بيان لرئاسة الجمهورية.

كما شدد رئيس الجمهورية على ضرورة إرساء صناعة سينماتوغرافية خلاقة لمناصب الشغل والثروة عن طريق الإنتاج السينمائي الهادف ذي المعايير الدولية فضلا عن إدماج المتخرجين من المعاهد الفنية والدراما وحملة البكالوريا الفنية

وتناول اجتماع مجلس الوزراء بالدراسة عروضا تخص قطاعات العدالة والداخلية و العمل والتشغيل والضمان الاجتماعي والثقافة والصناعة الصيدلانية و الاتصال.

أبرز مشاركون في ندوة حول «الأمير عبد القادر المجاهد العالم ومؤسس الدولة الجزائرية الحديثة» اليوم السبت بوهران، أن الأمير عبد القادر الجزائري يعتبر رمزا للوحدة الوطنية وقدوة للأجيال في الدفاع عن الوطن والنهوض به.

وأوضح المتدخلون في هذا اللقاء المنظم من طرف جمعية «أحباب جريدة الجمهورية»، بالشراكة مع الأمانة الولائية للمنظمة الوطنية للمجاهدين، بمناسبة إحياء الذكرى المزدوجة لعيدي الاستقلال والشباب، «أنه إلى جانب مقاومة الغزاة استطاع الأمير عبد القادر توحيد القبائل وتثبيت أركان دولته مما سمح له بتحقيق انتصارات على القوات الاستعمارية الفرنسية في معظم المعارك طلية 17 سنة من المقاومة».

وفي هذا إطار أشار الدكتور بن جبور محمد من فسم التاريخ بجامعة وهران 1 «أحمد بن بلة» أن «الأمير عبد القادر كان يدعو دائما إلى وحدة الصفوف وكان يرى وحدة الأمة هي أساس نهضة الدولة».

وأضاف المحاضر أن «الأمير عبد القادر كان يدرك أن نجاح مقاومته من فشلها متوقف على وحدة الأمة واحترام قرارات دولته،خاصة وأن المستعمر الفرنسي كان يراهن على فشل الجزائريين في تنظيم أنسفهم وصفوفهم للنضال والمقامة».

ولدى تطرقه إلى انتصارات الأمير عبد القادر ضد المستعمر الفرنسي، تحدث المحاضر مطولا عن معاهدة «التافنة» بين الأمير وجيش الاحتلال في 30 ماي 1837، مشيرا إلى أنها كانت «انتصارا باهرا» للأمير حيث استرجع بعض المناطق التي كانت تحت سيطرة جيش الاحتلال مثل تلمسان ورشقون وأضحت ثلاثة أرباع مساحة الجزائر تحت سلطة دولة الأمير عبد القادر.

إصدارات

في باريس
جزائريات «يبدعن نسوياً»

يُنظّم «المركز الثقافي الجزائري» في العاصمة الفرنسية باريس معرضاً جماعياً بعنوان «الإبداع النسوي».

ويضمُّ المعرض الذي يقام في الفترة من 10 إلى 25 أيلول /سبتمبر المقبل أعمال أربع فنانات جزائريات هنّ: ماجدة بن، وأمينة حمادي، ومريم لحسن، وفضيلة منصوري.

هكذا ستقدم ماجدة بن أعمالاً تمتزج فيها خصائص اللّوحات الأوروبية واليابانية الحديثة، وأيضاً المنمنمات الفارسية، والفنون الزخرفية المعروفة في منطقة شمال أفريقيا، حيث يُشكّل هذا المزيج الثقافي قلب بحثها التشكيلي.

أمّا حمادي التي عرضت أعمالها في الجزائر وشاركت في معارض دولية، فإنها تترك مساحة كبيرة للارتجال في لوحاتها حيث تستحضر اندماج الأشكال والألوان والأنسجة، التي تُعبّر عن عالمها الداخلي في نوع من الحوار.

أمّا الفنانة مريم لحسن فتشكّل المرأة مصدراً لا ينضب في أعمالها، إلى درجة أن عالم الأنثى الملوّن أصبح توقيعها الفني.

وفي ما يتصل بلوحات فضيلة منصوري، فإنها مشبعة بعناصر تُذكّر بالعالم، مثل الماء والنار والهواء. والألوان ساطعة في أعمالها، مثل ثوران بركانيّ، غازيّ تقريبًا، لكونها تنهل من عوالم ميتافيزيقية تُشبه الحلم، وتتكوّن من مناظر طبيعية على حدود العوالم.

وتستخدم منصوري خامات بدائية مثل الخشب والخيش، وتخلطها مع الطلاء لإعطاء مادة فريدة للوحاتها.

أوراق ثقافية

يعدها سمير .ب

اليوم الوطني للمجاهد : يوم دراسي حول الشهيد البطل زيغود يوسف

نظم المعهد الوطني للدراسات الاستراتيجية الشاملة، بالجزائر العاصمة، ندوة حول المسيرة النضالية للشهيد البطل، زيغود يوسف ودوره في هجومات الشمال القسنطيني، وذلك بمناسبة احياء اليوم الوطني للمجاهد المخلد للذكرى المزدوجة لهجومات الشمال القسنطيني وانعقاد مؤتمر الصومام (20 أوت 1955 -1956)

وخلال هذه الندوة أبرز أستاذ التاريخ و الباحث ،محمد لحسن زغيدي ،أن «عبقرية الشهيد وحنكته العسكرية ،مكنته من تحقيق انتصار تاريخي تجسد في هجومات الشمال القسنطيني التي تعد منعرجا حاسما في تاريخ الكفاح المسلح لما حققته من انجازات على المستوى الوطني و الدولي».

وبعد أن ذكر بالظروف التي فجرت هذه الهجومات، خاصة ما تعلق ب «الحصار» الذي فرضه المستعمر الفرنسي على منطقة الأوراس، تطرق إلى الاجتماع التاريخي (22 يونيو12- يوليو 1955) المنعقد بمدينة سكيكدة والذي تم خلاله تحويل فكرة الشهيد زيغود إلى خطة عسكرية نوعية ،تضمنت شن 39 هدفا موزعة على طول منطقة الشمال القسنطيني دامت ثلاثة أيام.

وبالمناسبة، ركز السيد زغيدي، على المكاسب التي حققتها هذه الهجومات ،على الصعيد الوطني والدولي ،منها تسجيل القضية الجزائرية في جدول أعمال الجمعية العامة لهيئة الأمم المتحدة في دورتها العاشرة ، المنعقدة بنيويورك في 23 ديسمبر 1955، إلى جانب التأكيد على أن الثورة التحريرية قد عمت كل التراب الوطني ولم تعد محصورة في منطقة الأوراس لوحدها، كما كانت تروج له وسائل إعلام المستعمر آنذاك.

بدوره، ذكر المدير العام للمعهد الوطني للدراسات الاستراتيجية الشاملة ، عبد العزيز مجاهد ،في تصريح للصحافة أن هجمات 20 أوت 1955 ، حققت عدة انتصارات على المستوى الوطني وكذا المغاربي ، حيث سرعت في منح الاستقلال الذاتي لعدة دول جارة.

للإشارة ، فقد تم على هامش هذه الندوة تكريم عائلة المرحوم حسان غرابي الذي وافته المنية مؤخرا، وهو إبن أخت الشهيد زيغود يوسف، كما شغل منصب الأمين العام للمعهد الوطني للدراسات الاستراتيجية الشاملة.

فيلم الوثائقي

أندريا ييتس: أم تغرق أطفالها الخمسة لإنقاذهم من الجحيم

يعيد الفيلم الوثائقي «The Crimes That Changed Us» - والذي يعرض جرائم حقيقة- في إحدى حلقاته النظر في قضية أندريا ييتس المروعة.. إليكم ما حدث:

منذ قرابة عقدين من الزمن، اهتزت مدينة هيوستن، تكساس بقضية أندريا ييتس، التي أغرقت أبنائها الأربعة وطفلتها الرضيعة. آمنت ييتس بأن الشيطان يتلبسها، ولذلك إن قتلت أطفالها قبل أن يتموا العشرة أعوام فإنها ستنقذهم من دخول الجحيم مستقبلا، وعوضاً عن ذلك فإنهم سيدخلون الجنة.

ما الذي حدث في 20 يونيو 2001 ؟

في 20 يونيو 2001.. أغرقت أندريا أطفالها بينما تركوا بمفردهم في المنزل. أحضرت أندريا أطفالها إلى حوض الاستحمام واحدًا تلو الآخر وأغرقتهم. كانت قد ملأت حوض الاستحمام بالماء بمجرد أن غادر زوجها راسل المنزل. وأعدت الإفطار لأطفالها ثم أغرقتهم واحدًا تلو الآخر بينما كان أشقاؤهم يأكلون. وكانت تضعهم على سريرها بمجرد وفاتهم.

حاول ابنها البكر، نوح(البالغ من العمر 7 سنوات)، الهروب عندما أدرك أنها قتلت أخوانه وأخته وأنها ستقتله أيضا. ولكنها طاردته وأغرقته في الماء البارد في الحوض بينما كان جسد أخته الصغيرة يطفو بجانبه، حسبما ذكرت مجلة TIME.

الاعتراف بالجريمة

بعد أن قامت ييتس بقتل أطفالها، اتصلت بكل هدوء بالشرطة واعترفت بما فعلته.

فحصت الدكتورة فيليب ريسنيك ييتس مرتين أثناء سجنها، وقالت بأنها واجهت «معضلة قاسية قلبت إحساسها بالصواب والخطأ».

أخبرت ييتس الدكتورة ريسنيك خلال إحدى الجلسات أنها تؤمن بأن قتل أطفالها سينقذهم من الأبدية في الجحيم. على ما يبدو، اعتقدت ييتس أن كونها أما سيئة جعلها شخصية شيطانية وأن شرها سينتقل إلى أطفالها إذا لم تنه حياتهم.

إحدى النظريات وراء دافع ييتس لقتل أطفالها قالت أن طبيعة ييتس الدينية للغاية، إضافة إلى تاريخها الطويل للمرض العقلي دفعها إلى حافة الهاوية.

الحكم

نظرًا لأن ييتس (التي تبلغ اليوم 51 عاماً) لم تُعلن عن مرضها العقلي في ذلك الوقت، فقد أدينت بالقتل العمد وحُكم عليها بالسجن مدى الحياة في 12 مارس 2002.

مهرجان الفيلم الفرانكفوني لأنغوليم بفرنسا
احتفاء بالسينما الجزائرية

تحتفي الدورة ال 14 لمهرجان الفيلم الفرانكفوني لأنغوليم بفرنسا (24 - 29 أغسطس) بالسينما الجزائرية من خلال عرض العديد من الأفلام الجزائرية، وفقا للمنظمين.

وتحت شعار «تكريم للسينما الجزائرية» سيتم عرض 12 فيلما جزائريا بين قديم وجديد في إطار برنامج سيشرف عليه الممثل والمخرج الجزائري الياس سالم الذي سبق له وأن فاز في 2008 بجائزة «فالوا الذهبية» للمهرجان لأحسن فيلم عن عمله «مسخرة» وفي 2014 جائزة «فالوا أحسن ممثل» عن دوره في «الوهراني» وهو من إخراجه أيضا.

وفي قائمة الأفلام المبرمجة خلال هذه التظاهرة «وقائع سنين الجمر» (1975) لمحمد لخضر حمينة و«عمار قاتلاتو» و«العائلة» (2021) لمرزاق علواش وكذا «نهلة» (1979) لفاروق بلوفة و«من هوليود إلى تمنراست» (1990) لمحمود زموري.

ماذا يحدث للدماغ عندما نتوقف عن تناوله؟

من المعروف أن وجود مستويات عالية من السكريات في نظامك الغذائي يضر بصحتك، لكن الاستغناء عنها قد يكون أمرًا صعبًا أيضًا، لا سيما وأنه قد يؤدي إلى مجموعة من الأعراض غير السارة مثل التحول في الأذواق وأنماط الحياة وزيادة شعبية الأنظمة الغذائية منخفضة الكربوهيدرات، مثل الكيتو، خلال العقد الماضي، وقد يكون إدراكنا بشكل أكبر لمخاطر تناول السكر الزائد على صحتنا هو الدافع الأساسي وراء هذا الانخفاض.

إسرائيل والصين.. "شهّية" استثمارية يكبحها "قلق" أميركي

الزيارة الأخيرة لمدير وكالة الاستخبارات المركزية الأميركية (سي آي إيه)، وليام بيرنز، إلى إسرائيل، أعادت إلى الواجهة مخاوف الولايات المتحدة من تعاون متنام بين تل أبيب وبكين، اقتصادي وتكنولوجي، ترى واشنطن أنه «يمسّ» أمنها القومي.

تشكل الصين واحداً من أبرز نقاط الاحتكاك بين إسرائيل والولايات المتحدة، خصوصاً أن الأخيرة باتت تعتبر بكين تهديداً لأمنها القومي، وتخوض معها حرباً تجارية، في موازاة تنافسهما الجيوسياسي، وتحض حلفاءها على مساندتها في هذا الصدد.

موقع «أكسيوس» الأميركي، نقل عن مسؤولين إسرائيليين إن بيرنز انتهز زيارته إسرائيل أخيراً، ولقاءه رئيس وزرائها نفتالي بينيت، للإعراب عن قلق الولايات المتحدة من استثمارات الصين في إسرائيل، لا سيّما في قطاع التكنولوجيا، ومشاركتها في مشاريع كبرى للبنية التحتية.

اتحاد الكرة المصري: ليفربول يرفض مشاركة صلاح في تصفيات المونديال

قال اتحاد الكرة المصري إن نادي ليفربول الإنجليزي أبلغه بتعذر انضمام محمد صلاح إلى المنتخب الأول خلال مواجهتي أنجولا والجابون في تصفيات كأس العالم الشهر المقبل.

ونشر الاتحاد المصري بياناً، الاثنين، أكد فيه أن النادي الإنجليزي أخبره بصعوبة مشاركة صلاح مع المنتخب بسبب فترة العزل الطبي التي سيخضع لها اللاعب عقب عودته إلى إنجلترا، والتي تمتد إلى 10 أيام.

قصة نجاح شاب من غرفة للدرشة إلى تطبيق يحقق آلاف الدولارات

يقول مؤسس شركة زازو، كاي أكينونمي: «أفريقيا هي أغلى قارة في العالم من حيث إرسال الأموال إليها واستقبالها منها. نعتقد أن هذا غير منطقي، لذا أنشأنا تطبيقنا للأشخاص الذين يرغبون في تحويل أموالهم بأقل عمولة ممكنة». زازو هو موقع لمقارنة الأسعار للأفارقة العاملين في المملكة المتحدة وأوروبا الذين يرغبون في إرسال الأموال إلى أقاربهم في أوطانهم. ويوضح هذا الموقع لهؤلاء الأفارقة الشركات التي تقدم أقل عمولات لتحويل الأموال.

يقول كاي إن بعض العملاء يدفعون عمولات لشركات تحويل الأموال الكبرى تتراوح بين 19 و22 في المئة. ويضيف: «إننا ننظر إلى السوق ونبحث عن أفضل مقدمي الخدمات، ونظهر للعملاء جميع الرسوم وأيضًا جميع التكاليف الخفية. وبهذه الطريقة، نخفض متوسط العمولة إلى أقل من اثنين في المئة لمستخدمينا».

هل التقاط العدوى الآن أفضل من تلقي المزيد من الجرعات؟

بعد التعافي بشكل طبيعي من الإصابة بفيروس كورونا، تنشأ اختلافات طفيفة في النظام المناعي والجسم، عما يحدث في حال تلقي اللقاح، لكن أيهما أفضل؟

لقد كان طرح هذا السؤال قبل عام أمرا سخيفا عندما كان من الممكن أن تكون الإصابة بالفيروس للمرة الأولى أمرا قاتلا، خاصة بالنسبة لكبار السن، وأصحاب الأمراض المزمنة، الذين يصعب عليهم اجتياز مرحلة المرض والاصابة بالوباء نظرا للامراض المزمنة التي يعانو منها فبالتالي تنحفظ مناعتهم ويصبحون الاكثر عرضة للوفاة لا قدر الله .

أما الآن فنحن لا نبدأ من الصفر، وأجهزتنا المناعية اكتسبت خبرة بالفيروس، خاصة مع زيادة نسبة الملقحين، في البلاد إضافة لهؤلاء الذين التقطوا العدوى وتعافوا منها، ويدور الجدل الآن حول تلقيح الأطفال، وهل يجب علينا فعل ذلك أم لا، إضافة إلى فكرة الجرعة الثالثة المعززة للنظام المناعي، لدى البالغين ابتداءا من 15 سنة فما فوق وهو القرار الذي اصدرة منظمة الصحة العالمية اثناء بداية الدخول الاجتماعي لهذا العام 2021 ، وتقول إليانور رايلي، أستاذة علم المناعة، في جامعة إدنبره «سنخدع أنفسنا لو فكرنا أن نتحصن، لفترة طويلة، ونقدم جرعة تعزيزية سنويا للمواطنين، معتقدين بذلك أننا نبعد فيروس كورونا»، فهذه اكبر اكذوبة صدق ا العالم فمنهم من اخذو اللقاح واصيبو بالوباء ونهم من مات .

مصر تعلن خططها لإطلاق 4 أقمار صناعية لأغراض البحث العلمي العام المقبل

أعلنت وكالة الفضاء المصرية، السبت، خططها لإطلاق 4 أقمار صناعية، العام المقبل، من نوعية «كيوب سات» لأغراض الاستشعار عن بعد والبحث العلمي.

وأكدت الوكالة، الانتهاء من إنشاء مركز لتجميع واختبار الأقمار الصناعية داخل المدينة الفضائية العالمية في مصر على مساحة 123 فدانا، في أبريل المقبل، بحسب تصريحات لرئيس وكالة الفضاء المصرية لوكالة أنباء الشرق الأوسط المصرية الرسمية.

وقال نائب الرئيس التنفيذي لوكالة الفضاء المصرية، محمد خليل عراقي، إنه بجانب الأقمار الأربعة، سيتم إطلاق القمر الصناعي المصري «مصر سات 2»، بالتعاون مع الجانب الصيني في الربع الأول من عام 2023.

وأشار الرئيس التنفيذي لوكالة الفضاء المصرية محمد القوصي، إلى أن «مصر تسعى إلى توطين وتطوير الاستخدام السلمي لعلوم الفضاء، وبناء أنظمة فضائية بتكنولوجيا مصرية خالصة».

ولفت الرئيس التنفيذي لوكالة الفضاء المصرية، إلى أنه سيتم في مايو 2022 إطلاق قمر وكالة الفضاء المصرية «EgSAcube 3 -» المصمم بالكامل في الوكالة، بالإضافة إلى قمر «EgSAcube-4» بالتعاون مع جامعة بنها المصرية.

ابتكار مقاعد للملاعب وإطارات للسيارات صديقة للبيئة

تتطلب مقاعد الملاعب وأربطة التزلج وإطارات السيارات، وغيرها من المنتجات، قوة ومتانة غير اعتيادية، تتوفر في نوع من النايلون يسمي «نايلون 6-6»، إلا أن إنتاج هذه المادة يتطلب عملية غير صديقة للبيئة.

ويستخدم في الخطوة الأولى منها عنصر الزنك كمحفز، وهو أحد العناصر الملوثة بشدة للبيئة، فضلا عن أنه أوشك على النفاد من المناجم، بعد فترة تتراوح بين 50 و100 عام، وفقا لتقديرات معهد الكيمياء الخضراء الأميركي.

وفي الوقت الحالي، يستخدم المصنعون الزنك كعامل اختزال، ومحفز لتصنيع «الهكسين الحلقي»، وهي الخطوة الأولى في عملية التصنيع المكونة من 5 خطوات للنايلون 6-6.

وللعثور على بديل للزنك، بدأ الباحثون من جامعة «أوجوستا» الأميركية، البحث عن معادن أخرى تقترب من معدن الزنك في الجدول الدوري، أي لها أعداد ذرية وكتلية متقاربة، ولها خصائص كيميائية مماثلة،

"زقاق المدق" تعود إلى المسرح بروح سينمائية

يستعد البيت الفني للفنون الشعبية والاستعراضية بالقاهرة، لتحويل رواية «زقاق المدق»، للأديب العالمي نجيب محفوظ، والتي صدرت عام 1947، لعرض مسرحي مقرر تقديمه على مسرح محمد عبد الوهاب بالإسكندرية، اعتباراً من 25 أغسطس.

وسبق تحويل «زقاق المدق» لعمل سينمائي عام 1963، بطولة الراحلين شادية ويوسف شعبان، ولعمل مسرحي قبل 36 عاماً، للفنانين عبد المنعم مدبولي، وسيد زيان ومعالي زايد.

وتدور أحداث المسرحية، داخل أحد الأزقّة المتفرعة من حارة الصنادقية بمنطقة الحسين في حي الأزهر (وسط القاهرة)، والمسرحية الجديدة بطولة دنيا عبد العزيز، ونهال عنبر، ومحسن محي الدين، وبهاء ثروت، وأمل رزق، وضياء عبد الخالق، وإخرج عادل عبده.

ومن المقرر أن يستمر العرض لمدة شهر في الإسكندرية، قبل انتقاله للقاهرة.

الممثلة دنيا عبد العزيز، أعربت عن تخوفها المسبق من تقديم المسرحية، إلا أنها تحمست كونها من مُحبي أعمال نجيب محفوظ، مشيرة إلى أنّ أغلب مشروعاتها الفنية التي كانت تعمل عليها خلال فترة دراستها داخل معهد الفنون المسرحية، كانت مستوحاة من مؤلفات محفوظ.

وأبدت رفضها لمقارنتها بالفنانة الراحلة شادية، التي سبق وقدمت دور «حميدة» في النسخة السينمائية، مبررة ذلك بقولها: «أنا لا أجسد قصة حياة شادية كي أقارن بها، أنا أؤدي دور في رواية لنجيب محفوظ، لذلك المقارنة في حد ذاتها ظلم».

نجمات العالم العربي يسطعن في معرض باريسيّ

يوجّه معهد العالم العربي في باريس تحية إلى سيدات الغناء والشاشة اللواتي أحدثن ثورة في الموسيقى والسينما العربيتين، من أم كلثوم وفيروز، إلى الأسطورة داليدا، من خلال معرض بعنوان «ديفا».

وقالت إحدى القيّمتين على المعرض هانا بوغانم لوكالة فرانس برس إن «الفكرة تتمثل في التعريف بشخصيات استثنائية أحدثت ثورة في الموسيقى والسينما في العصر الذهبي للعالم العربي، كأم كلثوم وفيروز ووردة وأسمهان، وهن نساء أضحين أيقونات وتحررن من الهيمنة الذكورية، وحققن النجاح بفضل شجاعتهن في عيش أحلامهن».

الراية

#R-RAYA

يومية إخبارية وطنية

..الحقيقة ضالتنا

الأربعاء 25 أوت 2021 م الموافق لـ 16 محرم 1443 هـ - العدد:2342

وصية الإمام عبد الحميد بن باديس

● «إنني لست لنفسي وإنما أنا للأمة، أعلم أبناءها وأجاهد في سبيل دينها ولغتها. إنني أعاهدكم على أنني أقضي بياضي على العربية والإسلام كما قضيت سوادي عليهما، وإني سأقصر حياتي على الإسلام والقرآن ،هذا عهدي لكم، وأطلب منكم شيئا واحدا وهو أن تموتوا على الإسلام والقرآن ولغة الإسلام والقرآن».

باتنة

الفرقة المتنقلة للشرطة القضائية بأمن دائرة تيمقاد

توقيف شخص و حجز 480 كبسولة نوع بريقابلين

● تمكنت عناصر الفرقة المتنقلة للشرطة القضائية بأمن دائرة تيمقاد من توقيف شخص يبلغ من العمر 23 سنة بحي بوعقال 03 - باتنة - على خلفية قيامه بحيازة و ترويج المؤثرات العقلية ، أين ضبطت بحوزته على 480 كبسولة من نوع بريقابلين 300 ملغ، ليتم تقديم المشتبه به أمام الجهات القضائية المختصة إقليميا.

فريدة حدادي

تكوين مهني:

تأجيل الدخول الرسمي لـ5 أكتوبر القادم

● تعلم وزارة التكوين والتعليم المهنيين أنه تم تأجيل الدخول الرسمي المقبل الخاص بالمتكونين المستأنفين والمسجلين الجدد ليوم الثلاثاء 5 أكتوبر 2021، بعد ما كان مقررا في 26 سبتمبر، حسبما اعلنه، يوم أمس الثلاثاء، بيان للوزارة .

كما اضاف المصدر انه "تم تمديد التسجيلات لدورة اكتوبر 2021 إلى غاية يوم السبت 25 سبتمبر 2021".

وأوضح ذات البيان ان هذا القرار جاء حرصا من الوزارة الوصية على أهمية الحفاظ على كافة مستخدمي القطاع والمتربصين والمتمهنين والتلاميذ، ولمواصلة عملية التلقيح لحمايتهم من أخطار الكوفيد 19 ، بهدف تحقيق المناعة الجماعية، حسب ما جاء في البيان .

سمير .ب

مقيدش.. mekidech

العملية ستسمح بتلقيح الجميع قبل الدخول المدرسي، بلعابد:

تم تلقيح 16 ألف موظف في القطاع من تربويين وإداريين

وان خفت وطأت الفيروس اللعين الذين فعل فعلته في دول كثيرة ولم يستثن منه بلادنا نظرا لأن الكثير من المواطنين لا يلتزمون بالاجراءات الوقائية ،وفي هذا الصدد قال وزير التربية الوطنية، عبد الحكيم بلعابد، أمس ،أنه تم تلقيح 16 ألف موظف في القطاع من تربويين واداريين ،خلال اليوم الأول من انطلاق العملية التي شرع فيها مطلع الأسبوع الجاري.

متابعة - آيت سعيد.م :

● مبديا بالمناسبة "تفاؤله ورضاه" بالهبة الجماعية لمنتسبي القطاع، والتي ستسمح بتلقيح "الجميع قبل الدخول المدرسي المقبل" .

وبالمناسبة، نوه بلعابد بالدور الفعال للشركاء الاجتماعيين في العملية التوعوية وكذا تجند عمال قطاع الصحة لانجاح هذه الحملة الوطنية للتلقيح، يذكر أنه لانجاح هذه العملية، تم تخصيص 1433 وحدة للكشف والمتابعة بالمؤسسات التربوية، 41 مصلحة لطب العمل و 16 مركزا طبيا اجتماعيا.

من جهة أخرى كشف الوزير أن قطاعه سيتدعم بـ 473 مؤسسة تربوية جديدة ،على المستوى الوطني، خلال الدخول المدرسي المقبل.

وأوضح الوزير في تصريح للصحافة على هامش زيارة تفقدية، لمدى جاهزية عدد من المؤسسات التربوية على مستوى الجزائر العاصمة، تحسبا للدخول المدرسي 2021-2022 ، رفقة والي ولاية الجزائر، يوسف شرفة وعدد من المسؤولين الولائيين ، أن" قطاع التربية سيستقبل 473 مؤسسة تعليمية جديدة في الدخول المدرسي المقبل، من بينها 303 مدرسة ابتدائية، 73 ثانوية و 97 متوسطة" .

وعلى مستوى الجزائر العاصمة ، أعلن السيد بلعابد أن قطاعه سيستقبل خلال الدخول المدرسي المقبل، 49 مؤسسة تعليمية ، من بينها 10 ثانويات 13 متوسطة و 26 مجمع مدرسي.

ومن بين المؤسسات التعليمية التي تم الاطلاع على مدى جاهزيتها في 21 سبتمبر المقبل ، مشاريع على مستوى المقاطعات الإدارية لبوزريعة، زرالدة سيدي عبد الله والرويبة والتي ستدعم بمؤسسات تربوية على مستوى التجمعات السكانية التي تم تسليمها مؤخرا .

بقرار من الوزير الأول أيمن بن عبد الرحمن

تعديل توقيت الحجر المنزلي من 22 ليلا إلى 6 صباحا

● قرر الوزير الأول ، أيمن بن عبد الرحمان، تعديل توقيت الحجر الجزئي المنزلي ليصبح من الساعة العاشرة ليلا إلى السادسة من صباح اليوم الموالي، بداية من اليوم الأربعاء، مع فتح الشواطئ وفضاءات التسلية، حسب ما أفاد به أمس بيان لمصالح الوزير الأول.

وجاء في البيان: «عملا بتوجيهات رئيس الجمهورية، السيد عبد المجيد تبون، القائد الأعلى للقوات المسلحة، وزير الدفاع الوطني، قرر الوزير الأول، وزير المالية، السيد أيمن بن عبد الرحمان، اتخاذ التدابير الآتية : - يعدل توقيت الحجر الجزئي المنزلي من الساعة العاشرة ليلا (22:00) إلى غاية الساعة السادسة (06:00) من صباح اليوم الموالي، ويطبق على الولايات المعنية بالحجر.

- يرفع إجراء غلق فضاءات الترفيه والتسلية وأماكن النزهة والشواطئ، مع الإبقاء على التدابير الصارمة للوقاية.

- تدخل هذه التدبير حيز التنفيذ ابتداء من يوم غد الأربعاء 25 أوت 2021.

و تذكر الحكومة بما يمثله انتقال الفيروس المرتبط بسلالة دلتا من خطر كبير ، فإنها بهذا الصدد تدعو المواطنين إلى مواصلة التقيد الصارم بتدابير الوقاية وبمختلف البروتوكولات الصحية المعتمدة من طرف اللجنة العلمية لمتابعة تطور جائحة فيروس كورونا (كوفيد19-) .

آسيا موساوي

حسب حصيلة أوردتها مصالح الحماية المدنية

وفاة 27 شخصا وإصابة 1437 آخرين إثر 1162 حادث

● توفي 27 شخصا وأصيب 1437 آخرين إثر وقوع 1162 حادث مرور خلال أسبوع، حسب حصيلة أوردتها اليوم الثلاثاء مصالح الحماية المدنية.

وأوضح المصدر ذاته أن أثقل حصيلة سجلت بولاية ورقلة بوفاة ثلاثة أشخاص في مكان الحادث وجرح 35 آخرين تم إسعافهم وتحويلهم إلى المراكز الاستشفائية على إثر وقوع سبعة حوادث مرور.

وبالنسبة لعمليات الإجلاء الصحي، قامت وحدات الحماية المدنية، خلال نفس الفترة الممتدة ما بين 15 إلى 21 أوت الجاري، بـ 16406 تدخل تم من خلالها إسعاف وإجلاء 15225 جريح ومريض إلى المستشفيات.

وفيما يخص النشاطات المتعلقة بالوقاية من انتشار فيروس كورونا (كوفيد19-)، قامت وحدات الحماية المدنية عبر كافة التراب الوطني بـ 331 عملية تحسيسية لفائدة المواطنين عبر 58 ولاية تحثهم وتذكرهم بضرورة احترام قواعد الحجر الصحي والتباعد الاجتماعي ولبس القناع الواقي، بالإضافة إلى القيام بـ 363 عملية تعقيم عامة عبر 58 ولاية مست عدة منشآت وهياكل عمومية وخاصة المجمعات السكنية والشوارع.

خالد محمودي

مواقيت الصلاة

الفجر	4:10
الظهر	12.38
العصر	16.22
المغرب	19.22
العشاء	20.53

الرأي الآخر

■ يكتبه: خليفة عقون

الحرية لا تصنع الديمقراطية ..؟!

● الغرب بجميع أشكاله وألوانه واتجاهاته في الأخير لا يريد من الشرق إلا ثرواته ونهب خيراته ما ظهر منها وما بطن وفي مقدمة ذلك البترول والعقول، وغير هذا لا يهمه من الأمر شيء يذكر،ذلك لأن الغرب في الأخير هو براجماتي يبحث عن مصالح شعبه يتعامل مع الواقع وهو كما يقول مثلنا الشعبي «مع الواقف» الذي بيده مقاليد الحكم..؟

وقد رأينا مثلا أمريكا وفرنسا وكيفية تعاملها إلى آخر لحظة مع الانتفاضات الشعبية في كل من تونس ومصر، وأن ما تقوم به خاصة الولايات المتحدة تجاه ما يجري من أحداث أليمة في ليبيا وسوريا واليمن والمواقف التي تصدرها كل يوم منذ اندلاع الحوادث في البلدين المذكرين دليل على أنه ليس للغرب قلب، وإنما عقل يدبر ويخطط وقد يطيح إذا توفرت له الشروط..!

اليوم والغرب ينادي بإعطاء الحرية والاستجابة لنداء الشعب الذي يطالب به وقد اتخذ من الشارع بيتا ومن الشعارات غاية يرفعها أمام الملأ والرأي العام العالمي ، وهو ما تدعمه واشنطن وباريس على الخصوص وتتحمس له كثيرا، بل وتلح على ضرورة أن تحصل جميع الشعوب خاصة المنادية بالحرية والكرامة ،وهي بهذا تود أن تقول أن حصول شعب ما على حرية الرأي والأعلام والعبادة وتشكيل الأحزاب والنقابات ، قد بلغ منبع الديمقراطية التي سوف ينهل منها ما يشاء..؟

وهذه أكبر مغالطة فالحرية لا تعني الديمقراطية ولا تساويها فلكل منهما مجاله ومداه وغايته ، فالديمقراطية أوسع وأعمق مما نتصور وهي أكثر شمولية وأوسع وأرحب من الحرية التي قد ينحصر مجالها في قضايا معينة وقد تكون فردية أكثر منها جماعية..!

الشعوب العربية التي ثارت والتي لم تتر في حاجة إلى الديمقراطية شأنها في ذلك شأن الولايات المتحدة نفسها التي تحسب على أنها أم الديمقراطية وهي في الحقيقة نظام جمهوري به حريات واسعة لم ترق بعد إلى الديمقراطية..؟!

khagoune@gmail.com

آخر خبر

في بيان صادر عن رئاسة الحكومة

مواصلة التقيد بالبروتوكول الصحي

● في بيان صادر عن رئاسة الحكومة، يوم أمس الثلاثاء، جاء فيه ،أنه بما يمثله انتقال الفيروس المرتبط بسلالة "دلتا" من خطر كبير، حيث دعت فيه المواطنين إلى مواصلة التقيد الصارم بتدابير الوقاية وبمختلف البروتوكولات الصحية المعتمدة من طرف اللجنة العلمية لمتابعة تطور جائحة كورونا، والموجهة لمختلف النشاطات الاقتصادية والتجارية والاجتماعية.

يأتي هذا بعد أن دعا رئيس الجمهورية السيد عبد المجيد تبون إلى رفع بعض القيود على أماكن الترفيه والتنزه للمواطنين ،بشرط التقيد كما أسلفنا بالاجراءات الصحية الوقائية.

خالد محمودي