الرايـة
ER-RAYA
يومية إخبارية وطنية
..الحقيقة ضالتنا
الخميس 4 مارس 2021 م الموافق لـ 20 رجب 1442 هـ ▪ www.errayaonline.net ▪ السلسلة الجديدة • السنة العاشرة • العدد 2225 - الثمن : 20 دج

في تصريح للأمين العام لوزارة المجاهدين ، العيد ربيقة:

سيتم استحداث سلطة ضبط المادة و المعلومة التاريخية

ص3

رئيس كونفدرالية الصناعيين والمنتجين ، عبد الوهاب زياني:

نثمن قرار رئيس الجمهورية المتعلق باسترجاع العقار الصناعي

ص3

الناطق الرسمي للجنة رصد ومتابعة فيروس كورونا

تسجيل 163 إصابة و147 تماثل للشفاء و5 وفيات

ص3

في الحياة السياسية خاصة في المجالس المنتخبة، نورية حفصي :

ضرورة مواصلة العمل من أجل بلوغ مبدأ المناصفة بين الجنسين

قالت الأمينة العامة للإتحاد الوطني للنساء الجزائريات نورية حفصي، أمس ،من وهران أنه بات من الضروري مواصلة العمل من أجل بلوغ مبدأ المناصفة بين الجنسين في الحياة السياسية خاصة في المجالس المنتخبة استجابة لتطلعات المرأة الطامحة إلى تفعيل دورها في كافة المجالات.

ص4

حسب رئيس حزب «جيل جديد»، جيلالي سفيان:

هناك شعارات في الحراك الشعبي تأتي من الخارج

ص3

رئيس حزب «جيل جديد»، جيلالي سفيان، وفي تصريح له يوم أمس ، نبه إلى وجود من «انزلاقات» قد تحدث بسبب بعض الشعارات المرفوعة في مسيرات الحراك بهدف زعزعة استقرار الوطن.

زيغود يوسف في قسنطينة

تعليمات للإسراع في إنجاز محطة نفطال بعد التأخر الكبير

تم توجيه أوامر بالإسراع في إتمام أشغال مشروع محطة نفطال على مستوى بلدية زيغود يوسف بولاية قسنطينة والتي تعرف تأخرا كبيرا بعد انقضاء خمس سنوات دون تسليم المشروع لحد الساعة، على الرغم من تدخل مصالح الدائرة مؤخرا ومراسلة الجهات الوصية، حيث ظل المشروع كحال اغلب المشاريع بالبلدية والتي لا تتقدم إلا بسرعة سلحفاتية.

ص5

سوق أهراس

القبض على رجلان وثلاث نسوة عن جرم إنشاء وكر للدعارة

ص5

رابطة الأبطال الإفريقية/شباب بلوزداد-الهلال

الوفد السوداني يتحصل على رخصة الدخول إلى الجزائر

تلقى نادي الهلال السوداني رخصة الدخول إلى أرض الوطن من طرف السلطات الجزائرية، تحسبا لمواجهة شباب بلوزداد يوم الجمعة بملعب "5 جويلية" (سا 20,00) في إطار الجولة الثالثة عن المجموعة الثانية لمنافسة رابطة الأبطال الإفريقية، حسب ما أكده النادي العاصمي الناشط في بطولة الرابطة الأولى المحترفة لكرة القدم.

ص12-13

الصورة بالصوت

التعليق لكم..؟!

إعداد: الراية

بعد أودان وبومنجل.. فرنسا تنتهج سياسة الاعتراف بالتقطير

قفزت فرنسا منذ الاستقلال على محاولات الجزائر تجريم ممارستها في حق الشعب الجزائري، وتملصت منها عبر الاعتراف ببعض جرائمها بتصريحات لكبار مسؤوليها بالتقطير بين عام وآخر.

وكان الرئيس الفرنسي السابق فرانسوا هولاند قد اعترف أمام البرلمان خلال زيارته للجزائر سنة 2012 بـ"المعاناة" التي تسبب فيها الاستعمار الفرنسي للشعب الجزائري، ذاكرا أن أحداث "سطيف وقالمة وخراطة ستبقى راسخة في ذاكرة الجزائريين وضميرهم".

وقال هولاند: "خلال 132 سنة خضعت الجزائر لنظام ظالم ووحشي اسمه الاستعمار".

كما أقر الرئيس هولاند في 2012 رسميا بمسؤولية فرنسا عن "القمع الدموي" ضد الجزائريين الذين تظاهروا بالعاصمة باريس، يوم 17 أكتوبر 1961، للمطالبة بالاستقلال.

وجاء الاعتراف في بيان رسمي موجز على موقع قصر الإيليزي، "الجزائريون الذين تظاهروا من أجل نيل الاستقلال قتلوا في واقعة دموية قمعية، والجمهورية تعترف بوضوح بهذا الفعل".

بايدن: 600 دولار لا تكفي الأمريكيين

قال الرئيس الأمريكي جو بايدن إن شيكات الدعم النقدي، التي تقدمها الحكومة لمساعدة الأمريكيين على مواجهة جائحة كورونا وقيمتها 600 دولار للفرد، لا تكفي لاحتياجاتهم.

وأقر مجلس النواب الأمريكي، يوم 27 فيفري الماضي، الخطة التي اقترحها الرئيس جو بايدن لتحفيز الاقتصاد بنحو 1.9 تريليون دولار، وذلك في مسعى لمعالجة الأزمات الصحية والاقتصادية الناجمة عن تداعيات تفشي فيروس كورونا المستجد، بحسب مجلة "فوربس" الأمريكية.

وتشمل الخطة تقديم مساعدات مالية للأمريكيين الذين تركوا أعمالهم، لمساعدتهم على مواجهة تبعات الأزمة الحالية.

ولفتت المجلة إلى أن إحدى الخطط الخاصة بمساعدة الأمريكيين كانت في عهد الرئيس السابق دونالد ترامب، التي وقعها في مارس 2020، وكانت تشمل أو حزمة من المساعدات.

وكانت قيمة المساعدة التي يحصل عليها الأفراد غير العاملين تساوي 600 دولار أسبوعيا.

روسيا تندد بالعقوبات الغربية وتعتبرها "غير مقبولة"

نددت موسكو الأربعاء بالعقوبات الجديدة التي فرضها الاتحاد الأوروبي والولايات المتحدة على مسؤولين روس كبار على خلفية تسميم المعارض أليكسي نافالني معتبرة أنها "غير مقبولة" وحذرت الغربيين من "اللعب بالنار".

هذه العقوبات التي أقرتها بروكسل رسميا الاثنين وأعلنتها واشنطن الثلاثاء تستهدف عدة مسؤولين روس كبار بينهم ألكسندر بورتنيكوف مدير جهاز الأمن الفدرالي النافذ ورئيس إدارة السجون الروسية ألكسندر كلاشنيكوف وحتى المدعي العام ايغور كراسنو.

وتنص على منع دخول الأراضي وتجميد أصول المسؤولين الذين تشملهم العقوبات ويبلغ عددهم تسعة، في الاتحاد الأوروبي والولايات المتحدة.

واعتبر الناطق باسم الكرملين الأربعاء هذه العقوبات "غير مقبولة على الإطلاق" مشيرا إلى أنها "تسيء بشكل كبير إلى العلاقات السيئة أساسا" بين روسيا والغربيين بسبب الخلافات المستمرة حول الملفات الدولية الكبرى والاتهامات بالتدخل في الانتخابات والتجسس وعمليات القرصنة المعلوماتية.

النجم العالمي ذا روك يخضع للعلاج بـ"الحجامة"

شارك النجم العالمي دوين جونسون، الشهير بـ"ذا روك"، متابعيه بصورة جديدة له، عبر حسابه الرسمي بموقع "إنستغرام".

وكشفت الصورة خضوع "ذا روك" لجلسة "حجامة"، في محاولة للحفاظ على جسده حسبما قال.

وعلق "ذا روك" على الصورة: "أول مرة، لكنني استمتعت بالعلاج". أضاف: "أبحث دائمًا عن تقنيات جديدة للحفاظ على هذا الديناصور البالغ من العمر 250 مليون عام متوازنًا ومثاليًا ليس فقط مع كل إصاباتي السابقة ولكن مع أسرتي اليومية / العمل / التدريب / تكرار الجدول الزمني، كل هذا يؤدي إلى خسائر فادحة، لذا فإن كونك استباقيًا أمر بالغ الأهمية، نحن نحصل على جسد واحد فقط، لذلك علينا الاعتناء به"

بلجود: التقسيم الإداري الجديد سيحرك الاقتصاد الوطني

أشرف كمال بلجود وزير الداخلية والجماعات المحلية والتهيئة العمرانية على تنصيب والي ولاية تقرت في إطار التقسيم الإداري الجديد الذي منحها صفة ولاية بكامل الصلاحيات.

وقال كمال بلجود، الأربعاء، إن هذه التقسيمات ستكون دافعا قويا للنهوض بالاقتصاد الوطني، وذلك من خلال استغلال المصادر المحلية وتطويرها إلى مصادر وطنية التي من شأنها أن تساهم في خلق مناخ ملائم للأعمال وتدفع بآلية الاستثمار وخلق مناصب عمل جديدة وإنتاج الثروات التي تعود بالنفع على المنطقة وباقي ربوع الوطن في إطار التضامن الاقتصادي المحلي والوطني كما أوصى بذلك رئيس الجمهورية.

وأكد ذات المسؤول أن الحكومة تأخذ بعين الاعتبار التقسيم الإداري الجديد كما تعمل على ملاءمة أدائها لتلبية احتياجات المواطنين، من خلال تمثيل الدولة عبر كامل إقليمها الوطني والمحلي وأضاف أن هذا التقسيم تجسد وفق نظرة منهجية وعلمية استشرافية هادفة.

مصر تصدر الغاز إلى الصين

كشفت مصادر عن وصول ناقلة الغاز المسال Energy Atlantic لتحميل الشحنة الثانية من الغاز المسال للتصدير من مصنع دمياط للإسالة في مصر إلى الصين.

وأضافت المصادر في تصريحات لجريدة "اليوم السابع" المصرية، أن حجم الشحنة يبلغ حوالي 157 ألف متر مكعب غاز مسال، لافتا إلى أن تلك الشحنة ستتجه إلي الصين.

وكان ميناء دمياط، قد أعلن خلال شهر فيفري الماضي استئناف حركة تردد ناقلات الغاز المسال للميناء مرة أخرى بعد توقف 8 سنوات.

أرتيتا يرد على أنباء تدريبه لبرشلونة

قال ميكيل أرتيتا، مدرب آرسنال، إن تركيزه ينصب تماما على تحسين النتائج، وسط تكهنات حول إمكانية انتقاله إلى برشلونة.

لكن المدرب الإسباني لم يعقد بعد مفاوضات لتمديد التعاقد، في إستاد الإمارات.

ذكرت تقارير إعلامية إسبانية مؤخرا، أن خوان لابورتا المرشح لرئاسة برشلونة، أبدى اهتمامه بتعيين أرتيتا بدلا من المدرب الحالي، رونالد كومان، في حال فوزه بالانتخابات.

وكان أرتيتا يلعب في أكاديمية برشلونة، قبل أن ينتقل إلى رينجرز في 2002، دون اللعب مع الفريق الأول للعملاق الكتالوني.

وقال أرتيتا عن ذلك، خلال مؤتمر صحفي الأربعاء: "ستكون هناك باستمرار تكهنات، عندما تكون هناك انتخابات في برشلونة، فهذا فريق كبير". وأضاف: "من المؤكد أنني نشأت هناك كلاعب، وستكون هناك باستمرار تكهنات.. لكن تركيزي ينصب بشكل كامل على مهمتي، التي أتولاها حاليا، حيث يجب أن نفعل الكثير، وأنا أستمتع حقا بالأمر".

وتابع: "ما أستطيع قوله، إنني أشعر بامتياز كبير لتدريب هذا الفريق (آرسنال)، وأنا سعيد جدا".

تطور إيجابي في حالة فاتي

كشف تقرير إعلامي إسباني، الأربعاء، عن آخر تطورات تعافي أنسو فاتي نجم برشلونة، من الإصابة.

وكان فاتي قد خضع لعملية جراحية، بعدما أصيب في الغضروف المفصلي الداخلي للركبة اليسرى.

وذكرت تقارير أن عودة فاتي للمباريات ستتأجل لمدة شهر على الأقل، بسبب تدهور حالة ركبته.

ووفقا لإذاعة "كادينا سير" الإسبانية، فإن حالة فاتي تحسنت الآن، حيث أن اللاعب لم يعان من أي التهابات في ركبته خلال آخر أسبوعين.

وأشارت إلى أن عملية تعافي فاتي من الإصابة كانت بطيئة، لكنه تحسن الآن بشكل إيجابي، ويعمل في صالة الألعاب الرياضية.

الراية
تصدر عن شركة الهلال للصحافة ش.ذ.م.م
المدير العام مسؤول النشر
رئيس التحرير
خليفة عقون

الإدارة العامة
14 نهج بن مليك عبد الرحمان
قسنطينة - 25000
الهاتف: 031 92 01 37
الفاكس: 031 92 01 56
المكتب الرئيسي2-باتنة
20 شارع الإخوة دايخ ط2 حي 5 جويلية
الفاكس: 033 85 67 49
الهاتف: 033 85 63 09
البريد الإلكتروني:
www.errayaonline.net
errayajournal@gmail.com

رقم الحساب البنكي:
00 300 344 300 106 3000 23
بنك الفلاحة والتنمية الريفية
وكالة باتنة 344
رقم الحساب البريدي الجاري (CCP):
SARL SEHPSI
00 00 37 8778 clé 33
مصلحة الاشهار
هاتف: 031 93 30 72
031 93 30 86
هاتف/ فاكس 031 93 31 47

المؤسسة الوطنية للنشر والإشهار
وكالة الجزائر:
1 شارع باستور - الجزائر العاصمة
الهاتف: 021 73 71 28
021 73 76 78
021 73 30 43
الفاكس: 021 73 95 59

وكالة قسنطينة
طريق الجزائر قسنطينة
الهاتف: 031 96 77 94
031 54 53 96
وكالة عنابة
7 ساحة الثورة - عنابة
الهاتف: 038 82 66 00

الطباعة:
- مؤسسة الطباعة للشرق
- مؤسسة الطباعة للوسط
- مؤسسة الطباعة للغرب
التوزيع:
EURL K.D.P.A

ملاحظة:
الوثائق التي تَرد إلى الجريدة لا تُرد إلى أصحابها سواء نشرت أو لم تنشر

في تصريح للأمين العام لوزارة المجاهدين ، العيد ربيقة:

سيتم استحداث سلطة ضبط المادة و المعلومة التاريخية

في لقاء بثه التلفزيون العمومي،قال رئيس الجمهورية عبد المجيد تبّون مساء أول أمس ،على أنّ مواطنيه "لن يتخلّوا أبداً عن ذاكرتهم"، وذلك في معرض تعليقه على التقرير الذي قدّمه المؤرّخ الفرنسي بنجامان ستورا إلى الرئيس إيمانويل ماكرون حول مصالحة الذاكرة بين فرنسا والجزائر.

خالد محمودي

حسب تصريح للأمين العام لوزارة المجاهدين ، العيد ربيقة، أمس من بلدية عين مليلة بولاية أم البواقي،أنه من المقرر أن تقوم وزارة المجاهدين و ذوي الحقوق باستحداث سلطة ضبط المادة و المعلومة التاريخية،وأضاف على هامش زيارته لولاية أم البواقي للإشراف على الاحتفالات الرسمية لإحياء الذكرى 64 لاستشهاد العربي بن مهيدي بمسقط رأس الشهيد بدوار الكواهي بعين مليلة: "مثلما توجد بالجزائر سلطة لضبط قطاع السمعي البصري سنستحدث سلطة لضبط المادة و المعلومة التاريخية من أجل توحيد الرؤى و ضبط الأبحاث التاريخية".

وأضاف الأمين العام لوزارة المجاهدين و ذوي الحقوق أنه "تم اعتماد وسائل و تقنيات حديثة بالقطاع من أجل إيصال رسالة الشهداء و صيانة الذاكرة الوطنية صورا كانت أو وثائق أو أحداث بهدف تبليغها".

وأشار إلى تأكيد رئيس الجمهورية، عبد المجيد تبون، على الذاكرة الوطنية و وجوب الاعتناء بها لأنها، كما قال، "صادرة من لدن هذا الشعب" لافتا إلى أن القطاع الوزاري للمجاهدين و ذوي الحقوق "يحيي الأيام و الأعياد الوطنية و يسلط الضوء على الأحداث التاريخية و الرموز".

وأردف في سياق حديثه عن الشهيد العربي بن مهيدي أنه "لابد من إعطاء تلك الشخصية ما تستحق من عناية من خلال الندوات التاريخية و الملتقيات و التذكير ببطولات الشهيد بن مهيدي و غيره من رموز الثورة التحريرية الذين اجتمعوا من أجل وحدة هذا الوطن و هو ما جعل الثورة تنتصر".

ووجه بالمناسبة رسالة إلى الشباب من أجل "الالتفاف حول بلدهم مثلما فعل الشهداء" و أن "يشمروا على سواعد البناء و الجد مهما كان الاختلاف حتى تمضي الجزائر قدما".

و في رده على سؤال حول تاريخ عرض الفيلم الجاري إنجازه حول شخصية العربي بن مهيدي، أوضح أن عرضه "سيكون في غضون السنة الجارية 2021" بعد أن تم، حسبه، "رفع التحفظات عن هذا العمل".

حسب رئيس حزب "جيل جديد"، جيلالي سفيان:

هناك شعارات في الحراك الشعبي تأتي من الخارج

رئيس حزب "جيل جديد"، جيلالي سفيان، وفي تصريح له يوم أمس ، نبه إلى وجود من "انزلاقات" قد تحدث بسبب بعض الشعارات المرفوعة في مسيرات الحراك بهدف زعزعة استقرار الوطن.

وقال جيلالي سفيان في منتدى موقع "الجزائر الآن" أن "هناك شعارات في الحراك الشعبي تأتي من الخارج وتخدم أجندات أخرى هدفها زعزعة استقرار البلاد".

وبعد أن عبر عن أسفه لوجود "من يستغل هذه الفرصة لأجل إغراق البلاد في دوامة من المشاكل والصراعات"، اعتبر جيلالي سفيان أن "جزءا من الحراك يتجه نحو طريق مسدود" لأنه "منقسم من الداخل".

وأوضح أن "بقايا النظام الفاسد لا تزال تعمل على كبح السياسة المنتهجة لإحداث التغيير وتلبية مطالب الشعب الجزائري التي عبر عنها خلال حراكه السلمي"، داعيا إلى "وضع حد لهذه البقايا ولسلوكاتها البيروقراطية".

كما أبرز ذات المسؤول أهمية إجراء مشاورات سياسية من أجل "تحقيق التغيير المنشود"، معتبرا أن "الرفض القاطع لكل مقترحات السلطة سيؤدي إلى حتمية التصادم".

وقال في هذا السياق: "لا توجد طريقة أخرى للتغيير سوى شرعية الصندوق عندما تتوفر شروط النزاهة والشفافية"، معبرا عن نية حزبه المشاركة في الاستحقاقات الانتخابية القادمة، غير أن الكلمة الأخيرة ستعود إلى "المجلس الوطني للحزب بعد صدور القانون المعدل للانتخابات".

من جهة أخرى، ذكر جيلالي سفيان أن رئيس الجمهورية، عبد المجيد تبون، استقبله ك"شخصية سياسية وطنية وليس فقط كرئيس حزب"، معتبرا أن الحوار الوطني هو "السبيل الأنجع لتأطير الشعب الجزائري".

آيت سعيد.م

رئيس كونفدرالية الصناعيين والمنتجين ، عبد الوهاب زياني:

نثمن قرار رئيس الجمهورية المتعلق باسترجاع العقار الصناعي

ثمن رئيس كونفدرالية الصناعيين والمنتجين الجزائريين عبد الوهاب زياني، قرار رئيس الجمهورية، المتعلق باسترجاع العقار الصناعي غير المستغل، مؤكدا أنه سيساهم في إنعاش المناطق الصناعية، داعيا لدعم المنتجين الجزائريين من أجل استعادة السوق المحلية وحماية مناصب العمل.

وأوضح عبد الوهاب زياني خلال في تصريح له يوم أمس الأربعاء، أن عملية استرجاع العقار غير المستغل ستسمح بإطلاق مشاريع معطلة كما ستسمح لمؤسسات عمومية وخاصة بتوسيع مشاريعها الإنتاجية، وشدد في ذات السياق، على أهمية اعتماد الشفافية في توزيع واستغلال العقار الصناعي مقترحا وضع دفتر شروط من أجل الحصول على العقار الصناعي يلتزم فيه المصنع بإدماج عدد معين من اليد العاملة في نشاطه الإنتاجي.

آسيا موساوي

الناطق الرسمي للجنة رصد ومتابعة فيروس كورونا

تسجيل 163 إصابة و147 تماثل للشفاء و5 وفيات

سجلت 163 إصابة جديدة بفيروس كورونا (كوفيد19-) و 5 وفيات خلال ال24 ساعة الأخيرة في الجزائر، فيما تماثل 147 مريضا للشفاء، حسب ما كشف عنه أمس الأربعاء الناطق الرسمي للجنة رصد ومتابعة فيروس كورونا، الدكتور جمال فورار.

وخلال اللقاء الإعلامي اليومي المخصص لعرض تطور الوضعية الوبائية لفيروس كورونا، أوضح السيد فورار أن إجمالي الحالات المؤكدة بلغ 113.593 شخص من بينها حالة جديدة (أي بنسبة تقدر ب 0،4 حالة لكل 100 ألف نسمة)، بينما بلغ العدد الإجمالي للمصابين الذين تماثلوا للشفاء 78.524 شخص والعدد الإجمالي للوفيات 2996 حالة.

وحسب الناطق الرسمي للجنة رصد ومتابعة فيروس كورونا، يتواجد حاليا 19 مريضا في العناية المركزة.

وأضاف السيد فورار أن 18 ولاية سجلت أقل من 9 حالات و 26 ولاية لم تسجل بها أي حالة، فيما سجلت 4 ولايات أخرى أزيد من 10 حالات.

وأكد بالمناسبة أن الوضعية الحالية للوباء تستدعي من المواطنين اليقظة واحترام قواعد النظافة والمسافة الجسدية، داعيا إياهم إلى الامتثال لقواعد الحجر الصحي والارتداء الإلزامي للقناع الواقي.

هوارية عبدلي

في الحياة السياسية خاصة في المجالس المنتخبة، نورية حفصي :

ضرورة مواصلة العمل من أجل بلوغ مبدأ المناصفة بين الجنسين

قالت الأمينة العامة للإتحاد الوطني للنساء الجزائريات نورية حفصي، أمس ،من وهران أنه بات من الضروري مواصلة العمل من أجل بلوغ مبدأ المناصفة بين الجنسين في الحياة السياسية خاصة في المجالس المنتخبة استجابة لتطلعات المرأة الطامحة إلى تفعيل دورها في كافة المجالات.

وذكرت حفصي خلال نزولها ضيفة على منتدى جريدة "الجمهورية" بمناسبة إحياء اليوم العالمي للمرأة أن "المرأة الجزائرية أثبتت قدرتها وكفاءتها على القيادة في مختلف مجالات الحياة الاقتصادية أو الاجتماعية فيما لا تزال مكانتها بعيدة نوعا ما عن الرجل في المجال السياسي وهو ما يجب العمل عليه".

وفي هذا الصدد، اعتبرت نفس المتحدثة أن قانون الانتخابات الجديد يتيح المناصفة بين الجنسين في القوائم الانتخابية و ليس في المجالس المنتخبة وهو الأمر الذي "يمكن أن يحرم المرأة بسببه من الوصول إلى البرلمان والمجالس المحلية".

كما أشادت الأمينة العامة للإتحاد الوطني للنساء الجزائريات بالمكاسب المحققة لفائدة المرأة خاصة منها "تحسين وضع المرأة وتجريم العنف الممارس ضدها وترقية مشاركتها السياسية بالإضافة إلى إنشاء صندوق النفقة لدعم المرأة المطلقة والطفل".

و كان هذا اللقاء فرصة للعديد من النساء منهن مجاهدات للحديث عن آمالهن في رؤية المرأة في الجزائر الجديدة تتبوأ مكانتها المنوطة بها بالنظر إلى الدور الهام الذي لعبته في السابق في الثورة التحريرية المجيدة وفي معركة البناء ولا زالت تلعبه في المجتمع.

هوارية عبدلي

من خلال استقدام مفتين أكفاء ومؤهلين

وسائل الإعلام مدعوة لتقديم محتوى هادف

شدد المشاركون في الندوة الفكرية التي نظمتها إذاعة القرآن الكريم، يوم أمس، حول موضوع "الإفتاء في الجزائر والتحديات الراهنة"، على أهمية وسائل الإعلام في تقديم محتوى هادف من خلال "استقدام مفتين أكفاء ومؤهلين لتنشيط حصص الفتاوى" و التي تحظى بنسب متابعة كبيرة بالجزائر.

وقال الدكتور موسى اسماعيل، أستاذ الفقه بجامعة الجزائر، خلال مناقشته في هذه الندوة، لمحور الفتوى عبر وسائل الإعلام ودورها في ترسيخ المرجعية الوطنية الدينية، أن استصدار الفتاوى عبر القنوات جاء "لتلبية حاجة ماسة لهذا المقصد"، و بروز مثل هذه الحصص كان "ضرورة لمواجهة الفتاوى التي كانت تأتي من خارج الجزائر ولتكريس مبدأ السماحة والوسطية الذي لا طالما ميز المرجعية الدينية الوطنية".

وأضاف أن من إيجابيات البرامج الدينية بما فيها تلك المخصصة للفتاوى، "تصحيح المفاهيم الخائطة ونشر العلم الشرعي الصحيح وكسب ثقة المواطن من خلال الكفاءات التي ترد على انشغالاته". ومن هنا --يضيف المتحدث-- "تأتي أهمية حسن اختيار المفتي، بغرض تفادي الترويج للفتاوى الشاذة أو تلك التي تخدم مصالح واتجاهات البعض بشكل يضر بالمصلحة الوطنية ويمكن أن يزعزع الاستقرار المذهبي للبلاد".

واعتبر المختص أن التمكن الجيد من لغة الخطاب "لا يمكن أن يحسنها إلا المفتي الكفؤ"، ما يقتضي تدريب القائمين على برامج الفتاوى على أساليب الحوار الإعلامي بغية الوصول إلى محتوى هادف وراقي.

من جهتها قالت الدكتورة، سامية قطوش، عضو المجلس الإسلامي الأعلى، في مداخلتها عن محور مؤسسات صناعة الفتوى، أنه "لا يوجد أي تعارض بين مهام المجلس الذي يسعى إلى إبداء الرأي والإستشارة، إلى جانب الإجتهاد في القضايا التي تطرح عليه من قبل المؤسسات ووصولا إلى المسائل التي تهم المواطن البسيط"، مؤكدة أن "مهام الفتوى تبقى حصرية للوزارة الوصية".

وعادت المتحدثة للتأكيد على أهمية ضبط ما أسمته "الإيقاع الإعلامي للخطاب الديني" عبر مختلف وسائل الإعلام، بغرض الإبتعاد عن كل أشكال "التهريج" التي لوحظت منذ فترة من خلال حصص الفتاوى التي تبثها بعض القنوات.

وعن تطور مؤسسات الفتاوى عبر العالم الإسلامي، بما فيه الجزائر، أوضح الدكتور محند إيدير مشنان، عضو اللجنة الوزارية للفتوى وإطار بوزارة الشؤون الدينية والأوقاف، أن "تطور فقه الفتوى ووصوله إلى مرحلة الإجتهاد انتهى بظهور الفتوى الجماعية أو ما يعرف بمجامع الفتوى، والتي تضم كفاءات ومختصين في عديد المجالات".

فاروق.ع

أصحاب المؤسسات الناشئة

ترحيب باستحداث أول مسرع

رحب أصحاب المؤسسات الناشئة باستحداث أول مسرّع لهذه المؤسسات في الجزائر ما من شأنه دعم الشباب أصحاب المشاريع ومساعدتهم في البحث عن أسواق محلية وخارجية لتسويق منتجاتبهم.

وكان الوزير الأول، عبدالعزيز جراد، أشرف، الثلاثاء، بحظيرة "دنيا بارك" بالعاصمة، على تدشين أول مسرع للمؤسسات الناشئة في الجزائر، "ألجيريا فونتور"Algeria Venture .

ويعتقد فرج الله بن عيسى، مؤسس إحدى الشركات الناشئة بمجال اللوجيتسيك، أن هذا المسرع سيخلص الشباب من عديد المتاعب ويلعب دور الوسيط في جلب عقود لهم من الأسواق المحلية والدولية.

من جانبه يدعو يوسف آيت عبدالسلام، مدير تسويق بمؤسسة ناشئة في مجال تقديم الحلول، الشباب المبدع التقرب من هذا الفضاء الذي يمثل -حسبه- قيمة مضافة للإقتصاد الوطني من خلال مرافقة الشركات الناشئة لتجسيد الأفكار بنظرة حديثة وبروح مقاولاتية

للإشارة،فقد اضحى تشجيع المؤسسات الناشئة ضمن اولويات صناع القرار في الجزائر وهو ما تجلى في دعوة الحكومة للتعجيل في استحداث شباك موحد للمستثمرين .

وفي هذا السياق يقول يوسف ارطباست مستثمر في الصناعات المجهزة للبناء في ميكروفون الاذاعة الوطنية :" ان العراقيل الادارية واقع حقيقي كما ان الاتصال معها منعدم واستحداث الشباك الموحد لهو امر ايجابي ومن المستحسن تدعيمه بأرضية رقمية حتى يغنينا عن التنقل استعمال الانترنت ".

وبالموازاة من ذلك يرى المراقبين لمؤشرات الشأن الاقتصادي فان الحكومة مجبرة بقوة المؤشرات الاقتصادية الحمراء على تغيير عقيدتها الاقتصادية والتوجه نحو زيادة التدفقات الاستثمارية وفي هذا الطرح يقول الاستاذ معمر حمدي استاذ الاقتصاد بجامعة الشلف :" ان المأمول من هذا الشباك بناء استراتيجية لمختلف الادارات مختلف القطاعات للتسهيل للمستثمر المحلي او الاجنبي من اجل الاستثمار ".

ويعد استحداث الشباك الموحد هو احدى ورشات الاصلاح التي باشرتها الحكومة ضمن استراتيجيتها الاقتصادية لسنة 2021 الهادفة لتقليص واردات الدولة

سمير .ب

طاقات متجددة:

فرص التعاون والشراكة بين الجزائر واسبانيا

تطرق وزير الانتقال الطاقوي والطاقات المتجددة شمس الدين شيتور بالجزائر العاصمة مع سفير اسبانيا بالجزائر فيرناندو موران الى فرص التعاون والشراكة في القطاع، حسبما اشار اليه بيان للوزارة.

وأوضح المصدر نفسه أن الطرفين استعرضا العلاقات الثنائية الجزائرية-الاسبانية كما تحدثا عن فرص الشراكة والتعاون في مجال الطاقات المتجددة والانتقال الطاقوي.

وبهذه المناسبة، جدد السيد شيتور التزام الجزائر بتحقيق أهدافها من خلال وضع نموذج طاقوي بحلول 2030 يرتكز على تطوير الطاقات المتجددة والنجاعة الطاقوية واقتصاد الطاقات.

كما تناول الوزير آفاق التعاون والشراكة بين الجزائر واسبانيا لاسيما في مجال الطاقة الشمسية والهوائية وفي مجال النقل من خلال المحرك الكهربائي.

إضافة إلى ذلك، أعرب السيد شيتور عن "أمله في إقامة شراكات تعطي دفعا قويا للتعاون بين البلدين لاسيما في مجال الطاقة الحرارية الجوفية والتكوين والبحث على مستوى معهد الانتقال الطاقوي والطاقات المتجددة وهذا من خلال تبادل المهارات وتعزيز القدرات في مجال الهيدروجين الأخضر الذي تأمل الجزائر فيه الاستفادة من الخبرة الاسبانية".

ومن جهته، أوضح السفير الاسباني أن بلده "تزخر بإحدى أهم طاقات القارة" معربا عن استعداد المؤسسات الاسبانية على "تقاسم خبراتها لاسيما في مجال الطاقة الشمسية والري".

وحسب البيان فان السفير "سينقل انشغال الجزائر المتمثل في المساعدة على وضع استراتيجية مشتركة تخص الهيدروجين".

من جهة أخرى، أشار السيد موران الى أنه سيشرع في حوار استراتيجي حول الطاقات المتجددة بين البلدين شهر أكتوبر القادم في مدريد" وهي مناسبة لتحديد محاور التعاون في مجالات الطاقات المتجددة والتنمية المستدامة بالتشاور المتبادل".

ق.و

مشكل النقل والشحن :

المتعاملون الاقتصاديون يلحون على ضرورة إيجاد الحلول

أكد المتعاملون الاقتصاديون المشاركون في اليوم الدراسي الذي نظمته يوم أمس وزارة التجارة حول سبل ترقية الصادرات، على ضرورة إيجاد حلول "مستعجلة" لمشكل النقل والشحن الذي يعرقل "بشكل كبير" ولوج السلع الجزائرية في الأسواق الخارجية.

واعتبر المتعاملون المتدخلون في هذا اللقاء الذي حضره وزير التجارة كمال رزيق، بأن المنتجات الجزائرية قادرة على منافسة باقي السلع في مختلف الاسواق الدولية شريطة تذليل العقبات التي تعترض عمليات التصدير لاسيما ما يتعلق بالجانب اللوجيستيكي والنقل والشحن البحري.

وأكدوا في هذا الاطار بأن المنظومة الحالية في هذا المجال تجعل من التكاليف "جد مرتفعة" ومن مدة عمليات التصدير "طويلة" مما يتسبب أحيانا في تلف المنتجات خاصة منها الخضر والفواكه وكذا غرامات تأخير على مستوى بعض الموانئ.

كما أشاروا إلى وجود عراقيل إدارية تتعلق بثقل معالجة الملفات، إضافة إلى عراقيل مالية وبنكية مع تسجيل "ثغرات قانونية" و"غياب التنسيق بين الدوائر الوزارية" فيما يتعلق بتصدير بعض المنتجات.

وردا على هذه الانشغالات، تعهد وزير التجارة بالعمل بالتنسيق مع مختلف القطاعات المعنية على حل جميع المشاكل التالي تعترض المصدرين مشيرا إلى تسطير استراتيجية تهدف الى تكريس المرافقة والمساعدة في مجال التصدير.

وتتضمن هذه الاستراتيجية على وجه الخصوص، تحيين المنظومة القانونية والتنظيمية التي تؤطر نشاط التصدير من أجل إدخال تسهيلات إضافية متعلقة بالتحفيزات المالية والبنكية والضريبية والجمركية إضافة إلى تفعيل دور الممثليات الدبلوماسية بالخارج.

وتسعى الوزارة من خلال هذه الاستراتيجية أيضا إلى تحيين التشريعات وتبسيط الاجراءات الادارية المرتبطة بالتصدير وتحسيس الهيئات الادارية بالتكفل الجيد بالانشغالات المطروحة من طرف المتعاملين الاقتصاديين.

وفي هذا السياق، كشف السيد رزيق عن انشاء لجان اصغاء محلية للاستماع إلى انشغالات المصدرين خاصة في هذا الظرف الخاص بعد تفشي جائحة كوفيد19- التي تسببت في عرقلة عمليات التصدير.

وكما أشار إلى دائرته الوزارية تعمل على استحداث رمز خاص في السجل التجاري يخص التصدير.

وبخصوص إشكالية النقل، اعترف الوزير بأهمية هذا الجانب داعيا القطاع الخاص إلى الاستثمار في ميدان النقل الجوي والبحري للسلع مضيفا في نفس السياق بأن معابر الجنوب الكبير ستكون هي الاخرى مفتوحة لعبور السلع الجزائرية نحو الدول الإفريقية.

اسيا.م

سوق الغاز:

سوناطراك تعتمد استراتيجية لمواجهة المنافسة على المدى الطويل

اعتمدت شركة سوناطراك استراتيجية على المدى الطويل لتسويق الغاز بغرض التصدي للمنافسة الشرسة على المستوى الدولي وتأمين حصصها في الأسواق التقليدية خاصة في أوروبا، حسبما جاء في آخر نشرية إعلامية للمجمع.

فبعد دخول ممونين جدد بقدرات انتاجية هائلة مثل الولايات المتحدة الأمريكية وروسيا مما تسبب في تراجع لأسعار الغاز "تأثر السوق العالمي للغاز بشكل كبير وبالتالي القائمة المحدودة للممونين التقليديين التي تعتبر الجزائر ضمنها"، حسبما جاء في العدد الخاص (24 فبراير) لسوناطراك.

وأضاف المصدر ذاته أن "سوناطراك التي تعد مونا تقليديا للسوق الأوروبية اعتمدت استراتيجية على المدى الطويل أمام هؤلاء المنافسين على سوق الغاز من أجل تعزيز حصصها على مستوى الأسواق التقليدية وزيادة مداخيلها مع تلبية الطلب الوطني المتزايد".

وترتكز هذه الاستراتيجية حسب سوناطراك على مرونة عروض الغاز بفضل تنوع سبل التصدير بين الأنابيب ونهائيات التمييع وأسطول السفن وكذلك بفضل الامتيازات المتعلقة بالقرب من السوق الأوروبية وكذا خبرتها وسمعتها كممون موثوق".

علاوة على ذلك، قامت سوناطراك في إطار مراعاة متطلبات سوق الغاز بتكييف استراتيجيتها الخاصة بالتسويق بشكل منتظم حسب تحولات السوق والاحتياجات الخاصة لزبائنها مما سمح للجزائر بتعزيز مكانتها كممون للغاز لإسبانيا وإيطاليا.

وأوضحت الشركة الوطنية أنها توجهت نحو تنويع زبائنها من خلال تطوير البنى التحتية لإنتاج الغاز الطبيعي والاستغلال الأمثل لوحدات التمييع التابعة لها قصد بلوغ أسواقا أخرى مُدِّرَة للأرباح مثل السوق الآسيوية.

وجاء في النشرية أن "هذه المكانة ستسمح بضمان الأمن الطاقوي للبلد بالبقاء مورّدا موثوقا للغاز قادرا على تلبية الطلب المتنامي للطاقة على المستويين الوطني والدولي".

من جهة أخرى أبرزت الشركة أن الطاقات الأحفورية لا يمكنها أن تكون مصدرا وحيدا للطاقة، مؤكدة أنها ستضاعف جهودها الاستثمارية قصد تطوير الطاقات المتجددة.

فاروق .ع

زيغود يوسف في قسنطينة

تعليمات للإسراع في إنجاز محطة نفطال بعد التأخر الكبير

تم توجيه أوامر بالإسراع في إتمام أشغال مشروع محطة نفطال على مستوى بلدية زيغود يوسف بولاية قسنطينة والتي تعرف تأخرا كبيرا بعد انقضاء خمس سنوات دون تسليم المشروع لحد الساعة، على الرغم من تدخل مصالح الدائرة مؤخرا ومراسلة الجهات الوصية، حيث ظل المشروع كحال اغلب المشاريع بالبلدية والتي لا تتقدم إلا بسرعة سلحفاتية.

و. زاوي

وبمرور السنوات لازال مشروع محطة نفطال على مستوى بلدية زيغود يوسف من أبرز المشاريع التي ينتظرها السكان على أحر من الجمر، حيث وفي هذا الخصوص لم تنته الأشغال لغاية الساعة بعد مرور خمس سنوات كاملة وهو ما يعني تسجيل تأخر كبير جدا، يدفع ثمنه سكان المنطقة من أصحاب السيارات وخاصة الفلاحين والمجبرين على الانتقال للمحطات المجاورة، والذين يضافون لمجموع أصحاب المركبات المتنقلين عبر الطريق الوطني رقم 3، هذا وبخصوص نفس المشكلة ذكرت أعضاء فيدرالية المجتمع المدني ببلدية زيغود يوسف أن رئيس الورشة اعترف لهم ببطء وتيرة الأشغال بسبب عراقيل إدارية كثيرة، حيث بلغت نسبة الأشغال حوالي 70 بالمئة، فيما يتم العمل على تسليم المحطة شهر مارس الجاري، حيث ناشدت الفيديرالية الوالي "ساسي أحمد عبد الحفيظ" للتدخل العاجل وحلحلة المشاكل التي تعيق التسليم، كما وسبق لمصالح الدائرة أن كشفت عن مراسلات بخصوص هذه المحطة والتي كان من المفترض أن تسلم خلال احتفالية ذكرى الشهيد حسب المراسلات الرسمية التي تحصلت "الراية" على نسخة منها، غير أن التسليم تأجل مرة أخرى في انتظار وفاء وعد التسليم هذا الشهر إن لم يتأجل أيضا.

جامعة الأمير عبد القادر في قسنطينة

تأثير كورونا على النظام القانوني والفقه الإسلامي محور ملتقى وطني

شكل تأثير كورونا على النظام القانوني والفقه الإسلامي محور نقاش بين مختصين وأساتذة بكلية الشريعة بجامعة الأمير عبد القادر بقسنطينة يوم أمس، وهو الملتقى الذي شاركت فيه عديد الجامعات، أين طرحت قضية الفتاوي التي صدرت بعد انتشار الجائحة والتي كان بعضها خارج الدليل الشرعي والاجتهاد الفقهي ما جعلها غير مقبولة.

واحتضنت يوم أمس كلية الشريعة والاقتصاد بجامعة الأمير عبد القادر للعلوم الإسلامية بقسنطينة، ملتقى وطنيا حول "تأثير جائحة كورونا على النظام القانوني والفقه الإسلامي"، بمشاركة عديد الجامعات من مختلف ولايات الوطن، وهو الملتقى الذي يهدف لمعالجة الآثار السلبية المباشرة لانتشار جائحة كورونا على التشريعات القانونية التي تمس بالصحة والاقتصاد والفقه، خاصة فيما يتعلق بالجانب القانوني والذي عرف عديد التأثيرات عليه بفعل ما قال المتدخلون أنه إخلال بالالتزامات التعاقدية بين العديد من الأطراف.

وقال المشاركون أنه وخلال جائحة كورونا لوحظ توقف تنفيذ مختلف الوعود القائمة بين المتعاقدين خاصة بالنسبة لجانب المدين، وهو الأمر الذي أدى إلى تطبيق نظرية القوة القاهرة ونظرية الظروف الطارئة، على الرغم من أن التشريع الجزائري لا ينص على هذه الأمور ما خلق إشكالات كثيرة، فيما يخص مواعيد سقوط القوانين دون حل تشريعي، ما يعني تعريض حقوق الأفراد للسقوط، حيث ولأجل ذلك دعا المعنيون إلى ضرورة إصدار قانون شامل لمعالجة مختلف هذه الإشكالات في ظل هذه الأزمة العالمية.

بينما وفي تدخلاتهم كشف بعض الأساتذة عن وجود فتاوي كثيرة صدرت عقب انتشار جائحة كورونا خاصة تلك المتعلقة بتكييف الصلاة في المساجد في فترة الحجر الصحي حسب الظروف، حيث تم البحث عن حلول للأمر عن طريق الاستدلال بالنصوص الشرعية وقواعده الكلية أو مقاصده، ليتجاوز عدد الفتاوي في الجزائر 26 فتوى كانت تهدف لوضع حد للفوضى التي عرفها الإفتاء بعد قرار غلق المساجد وإلغاء صلاة الجماعة والعيد والتراويح، باعتبار تأثير هذه الأمور بدرجة كبيرة على نفسية المواطنين حسب المعنيين الذين تحدثوا عن ظهور فتاوي أخرى خارج الدليل الشرعي والاجتهاد الفقهي.

و. زاوي

سكيكدة

احتراق كلي لبناء جاهز بجاندارك

تمكنت اسعافات الوحدة الرئيسية المجاهد المتوفي سعودي الكنز التابعة لمصالح الحماية المدنية لولاية سكيكدة من إنقاذ بناية مجاورة وقارورتي غاز خلال تدخلها في حريق اندلاع ببناء جاهز بحي العربي بن مهيدي الشهير بـ "جاندارك" ببلدية سكيكدة، حيث تنج عنه احتراق كلي للبناء الذي يأوي 4 أفراد، مساحته حوالي 60 مترا ويتكون من غرفتين ومطبخ، مصالح الوحدة الرئيسية للحماية المدنية التي تدخلت بعتاد مكون من 4 شاحنات إطفاء، سيارة إسعاف وسيارة إنارة و20 عونا من مختلف الرتب، اسعافت ونقلت فتاة تبلغ من العمر 26 سنة إلى العيادة متعددة الخدمات بعدما أصيبت بنوبة عصبية، في الوقت الذي دامت فيه عملية إخماد الحريق حوالي أربع ساعات، وقد تدخلت فرقة الدرك الوطني للعربي بن مهيدي من أجل فتح تحقيق معمق في أسباب الحريق.

غ. بليزيدية

التجمعات السكانية بين سكيكدة وفلفلة

السكان يشتكون لوزير الموارد المائية شح مياه الشرب

اشتكى سكان كل من مشتة لغواط واشبل صالح وحي عبد الحق بن حمودة ببلديتي سكيكدة وفلفلة من التذبذب المسجل خلال توزيهم بالمياه الصالحة للشرب انطلاقا من محطة الضخ الواقعة على بعد أمتار من تجمعاتهم السكنية، واستغل السطان فرصة زيارة وزير الموارد المائية كمال ميهوبي لولاية سكيكدة في زيارة عمل للإطلاع على سير القطاع الحيوي بالولاية السياحية، الصناعية والفلاحية بامتياز وتحديدا مشروع إعادة تأهيل محطة الضخ بالمنطقة من أجل نقل انشغالاتهم إليه شخصيا.

حيث شرحوا لهم معاناتهم في الحصول على المياه الصالحة للشرب على الرغم من قرب محطة الضخ من التجمعات السكانية وتوفر مياه الينابيع العذبة ناهيك عن محطة تحلية مياه البحر المتواجدة في القاعدة الصناعية غير بعيد عن تجمع هذه التجمعات، السكان أكدوا للوزير أن المياه لا تزورهم إلا نادرا وتذهب معظمها في الهواء، ومع ذلك فإنهم في كل مرة يتسلمون فواتير جزافية تصل إلى 3 ملايين سنتيم، رغم أنهم لا يستلهكون المياه التي من المفترض أن تصل إلى حنفياتهم بدلا من الطريق العام.

وزير الموارد المائية أكد أنه سيتابع مشروعي تأهيل محطة الضخ وشبكة التوزيع يوميا رفقة والي سكيكدة عبد القادر بن سعيد من أجل دفع وتيرة الإنجاز، وبالتالي القضاء على مشكل التذبذب في توزيع المياه الصالحة للشرب علة مستوى محطة الضخ هذه قبل شهر رمضان.

للإشارة فإن محطة الضخ بوادي القصب ببلدية فلفلة حوالي 12 كلم شرقي عاصمة ولاية سكيكدة توزد كثافة سكانية كبيرة بينها ثاني أكبر تجمع سكاني بالولاية بعد عاصمة ولاية سكيكدة ويتعلق الأمر بحي العربي بن مهيدي وتصل إلى حتى المدينة الجديدة بوزعرورة ببلدية فلفلة.

غ. بليزيدية

سوق أهراس: القبض على رجلان وثلاث نسوة عن جرم إنشاء وكر للدعارة

تمكن قوات الشرطة بالأمن الحضري الثاني بسوق أهراس من توقيف خمسة أشخاص مشتبه فيهم من بينهم ثلاث نسوة عن جرم إنشاء وكر للدعارة وممارسة الفسق وفساد الأخلاق.

العملية جاءت حسب محافظ الشرطة محمد كريم مرداسي المكلف بخلية الإعلام والعلاقات العامة بمديرية أمن ولاية سوق أهراس، بناء على معلومات مؤكدة متحصل عليها من قبل قوات الشرطة بالأمن الحضري الثاني مفادها قيام أحد المسبوقات قضائيا بإنشاء وكر للدعارة وفساد الأخلاق، متخذة مسكنها الخاص لنشاطها، ليتم مباشرة التحريات التي أفضت بعد التنسيق مع النيابة المختصة على تفتيش المسكن السالف الذكر الذي عتر بداخله على ثلاثة نسوة ورجلين في عقدهم الثاني من العمر، كما تم العثور على كمية من الأقراص المانعة للحمل وبعض الأغراض الأخرى، ليتم على إثر ذلك توقيف المشتبه فيهم وتحويلهم لمقر المصلحة.

وباستكمال جميع الإجراءات القانونية تم إنجاز ملف قضائي للمشتبه فيهم عن جرم إنشاء وكر للدعارة وممارسة الفسق وفساد الأخلاق مع العود، أحيلوا بموجبه أمام نيابة محكمة سوق أهراس أين صدر في حق النسوة أمر إيداع بالحبس، كما صدر في حق المشتبه فيهما الآخرين على حكم قضائي بالحبس مع غرامة مالية عن نفس التهمة.

لعريبي لزهر

حجز 3000 كبسولة مهلوسات خاصة بالعين سوق أهراس

تمكنت الفرقة الإقليمية للدرك الوطني بسيدي فرج بولاية سوق أهراس، يوم أمس من حجز مواد صيدلانية قدرت بأزيد من 3000 كبسولة من نوع سوليكو 55 خاص بالعين، من صنع أجنبي على متن مركبة سياحية يتم نقلها بطريقة غير مشروعة.

تأتي عملية الحجز بعد قيام أفراد الدرك الوطني بإيقاف السيارة وتفتيشها على مستوى السد الثابت بإقليم بلدية سيدي فرج، أين تم العثور على الكمية المحجوزة بالصندوق الخلفي للسيارة، على الفور تم توقيف المشتبه فيه واقتياده لمقر الفرقة، أين اتخذت كافة الإجراءات القانونية اللازمة، حيث قدرت القيمة المالية للمحجوزات بمليار وثمانية وتسعون مليون سنتيم .

لعريبي لزهر

خيران في خنشلة

سكان قرية «تيمدقيت» يطالبون بفتح المسلك الرابط بين قريتهم والقرى الأخرى

يطالب سكان قرية «تيمدقيت» التابعة إداريا لبلدية خيران جنوب عاصمة الولاية خنشلة من السلطات المحلية وعلى رأسهم القائم الأول على الولاية علي بوزيدي، بضرورة التدخل العاجل والوقوف على معاناتهم على غرار سكان القرى المجاورة لهم، والعمل على بعث تنمية محلية تساهم في التخفيف من التخلف الذي بقريتهم .

سكان القرية في حديثهم لـ «الراية» شددوا على ضرورة عمل السلطات المحلية من أجل ربطهم بقرية «غافس»، وهذا من خلال فتح المسلك الرابط بين قريتهم وقرية «غافس» وربطه تحديدا بالطريق البلدي الرابط بين «ششار وقلوع التراب» عبر إقليم بلدية خيران، على بعد 03 كلم .

حيث عبر المواطنون في هذا السياق، عن أملهم في الاستجابة والعمل على تحقيق هذا المطلب نظرا لأهمية المسلك والذي يعد حجرة أساس لشق طرق نحو المناطق الأخرى، خاصة وأنه يعتبر منفذ ونافذة تسهل بعث التنمية في المناطق التي تعاني التهميش منذ زمن بعيد، شأنه أن يساعد سكان القرية من حركة التنقل بين القرى المجاورة .

هذا وعبر سكان قرية «تيمدقيت» ببلدية خيران، عن أملهم في تحسن أوضاعهم في المستقبل القريب، خاصة في وقت تمت فيه عملية إحصاء للمناطق التي تعاني من تأخر في التنمية، في خطوة من الدولة للتكفل بها .

زكرياء عايب

جيجل

مصنع استخراج البذور الزيتية سيضمن 40 بالمائة من حاجيات السوق

سيساهم مصنع استخراج وطحن البذور الزيتية المتواجد ببلدية الطاهير بجيجل بعد دخوله حيز الخدمة في توفير حوالي 40 بالمائة من حاجيات السوق الوطنية من زيت المائدة و 70 بالمائة من أعلاف الأنعام، حسب ما علم من مسؤول تقني بذات المصنع.

وفي جولة إلى مشروع المصنع الذي توقفت به الأشغال شهر جوان من سنة 2019 لأسباب مختلفة بعد أن بلغت نسبة إنجازه 70 بالمائة، أكد القائمون عليه بأن تكليف رئيس الجمهورية السيد عبد المجيد تبون في آخر مجلس للوزراء (28 فيفري 2021) لوزير التجارة «بإيجاد حل فوري للشروع في نقل ملكية مصنع جيجل لإنتاج الزيت الغذائي بعد صدور الأحكام القضائية النهائية ضد مالكيه السابقين، والعمل بسرعة قصوى لإدخاله مرحلة الإنتاج» سيكون له «الأثر الإيجابي على الاقتصاد الوطني والسوق المحلية لا محالة».

وأوضح في هذا الخصوص سفيان مختاري مسؤول الكهرباء والتشغيل الذاتي بذات المصنع بأن دخول المصنع حيز الخدمة «سيسمح بتغطية حاجيات السوق الوطنية من مادة زيت المائدة بنحو 40 بالمائة، إضافة إلى تغطية حاجيات السوق من غذاء الأنعام بـ 70 بالمائة». وأضاف بأن توقف أشغال المشروع «أثر بشكل معتبر على التجهيزات (...) ما يعني دفع تكاليف إضافية للتخزين بالعملة الصعبة».

من جهته أفاد خالد بولعبايز مسؤول الميكانيك والتجهيز بذات المصنع بأن تجسيد هذا المشروع سيسمح بتوفير 350 منصب شغل دائم وقرابة 2500 منصب غير دائم، مشيرا إلى أن المادة الأولية التي يعتمد عليها هذا الاستثمار هي حبوب الصويا، حيث تبلغ قدرة التحويل به حوالي 6000 طن يوميا تستخرج منها 20 بالمائة زيوت توجه للمحولين قصد تحويلها إلى زيت المائدة، في حين أن 80 بالمائة منها تخصص كأعلاف للأنعام.

وأضاف ذات السيد بولعبايز بأن قدرات وحدات التخزين بالمصنع تصل إلى 100 ألف طن من الأعلاف و 30 ألف طن من الزيوت، مشيرا إلى أن قدرات التحويل السنوية ستكون في حدود 1 مليون و 900 ألف طن.

وأوضح بأن دخول المصنع حيز الخدمة «سيكون له انعكاس إيجابي ومباشر على المؤسسة الوطنية للنقل بالسكك الحديدية، حيث يتوقع أن يرتفع رقم أعمالها وحجم المواد المنقولة عبر شبكة السكك الحديدية إلى الضعف أي نحو 2 مليون طن».

وبدوره أكد محمد لمين بوشمال مدير الصناعة بولاية جيجل بأن قرار رئيس الجمهورية بإعادة بعث مشروع مصنع استخراج وطحن البذور الزيتية يعتبر «مكسبا هاما للولاية بصفة خاصة والجزائر بصفة عامة لما لهذا المشروع من أهمية اقتصادية في خلق الثروة وكذا توفير العملة الصعبة».

للإشارة فإن مصنع استخراج وطحن البذور الزيتية الذي يتربع على أزيد من 16 هكتار وانطلقت به الأشغال سنة 2015 بتكلفة مالية تقدر ب250 مليون دولار يتوفر على ثلاث وحدات توجد اثنتان منها على مستوى ميناء جن جن، ويتعلق الأمر بوحدة تخزين المواد الأولية ووحدة التحويل في حين توجد الوحدة الثالثة وهي وحدة تخزين المنتوج النهائي على مستوى المنطقة الصناعية بازول ببلدية الطاهير.

للتذكير أمر رئيس الجمهورية عبد المجيد تبون خلال ترأسه لمجلس الوزراء يوم الأحد المنصرم بتسريع الجهود لإدخال مصنع جيجل لإنتاج الزيت الغذائي في مرحلة الإنتاج.

وجاء في بيان لرئاسة الجمهورية أن الرئيس تبون «كلف وزير التجارة بإيجاد حل فوري للشروع في نقل ملكية مصنع جيجل لإنتاج الزيت الغذائي بعد صدور الأحكام القضائية النهائية ضد مالكيه السابقين، والعمل بسرعة قصوى لإدخاله مرحلة الإنتاج».

وفي توجيهاته الخاصة بقطاع التجارة أمر رئيس الجمهورية كذلك «بتفعيل حقيقي لإجراءات قانون المنافسة المانع للاحتكار والندرة».

مسعود. ب

ميلة

مكتتبي عدل يطالبون بتسريع وتيرة الأشغال

طالب مكتتبو وكالة عدل بميلة من الجهات الوصية وعلى رأسهم وزير السكن وكذا والي الولاية والسلطات المحلية، بضرورة التدخل وإيجاد حل لمشكلتهم التي طال انتظارها والمتمثلة في ضرورة الإسراع في الأشغال.

وأبدى هؤلاء تذمرهم من الوتيرة البطيئة التي تعرفها أشغال إنجاز مشروعهم السكني، كما طالبوا برفع اليد العاملة في الورشة وكذا الانطلاق في تجسيد المشاريع المسجلة التي لم تنطلق بعد، وأخرى لم تحدد القطعة الأرضية التي ستنجز عليها، وأكد هؤلاء أن أغلبيتهم أرهقتهم مصاريف الكراء وحلمهم استلام مفاتيح سكناتهم والتخلص من أعباء الكراء، مضيفين أنهم ناشدوا وزير السكن الحالي باعتباره كان مديرا عاما لوكالة عدل، وعلى دراية بمشاكل قطاعه.

آسيا. ع

وهران

الإطلاق الرسمي لمشروع «ديجيتاك»

تم بوهران الإطلاق الرسمي لمشروع «استحداث قدرات رقمية للإشراف على ضمان الجودة» (ديجيتاك) الذي يعد نتاج تعاون جزائري أوروبي في مجال التعليم العالي بحضور ممثلي الهيئات الجزائرية الشريكة.

ويخص هذا المشروع تسع مؤسسات جامعية جزائرية بالإضافة إلى وزارة التعليم العالي والبحث العلمي وخمس مؤسسات وهيئات جامعية أوروبية، حسبما أشير إليه.

وتشمل هذه الشراكة بين جامعات العلوم والتكنولوجيا «محمد بوضياف» لوهران وأم البواقي وورقلة وبسكرة وسطيف 2 وبجاية ومعسكر وقالمة والجزائر1 من جهة وخمس مؤسسات أوروبية من جهة أخرى وهي جامعات ليون 2 (فرنسا) ولياج (بلجيكا) ولشبونة (البرتغال) واتحاد جامعات البحر الأبيض المتوسط «اينوميد» (إيطاليا) وكذا الحركة الفرنسية للجودة - رون ألب (فرنسا).

ويتعلق الأمر بمشروع أوروبي لدعم القدرات في مجال التعليم العالي المعنون بـ «استحداث قدرات رقمية للإشراف على ضمان الجودة» في التعليم العالي الجزائري (ديجيتاك) في إطار برنامج « ايراسموس+»، حسبما أشير إليه.

وفي هذا السياق، ذكر كريم خشني نائب مدير للتعاون الثنائي وممثل وزارة التعليم العالي والبحث العلمي ان إطلاق مشروع «ديجيتاك» يعكس «إرادة والتزام الوزارة في مسعى عصرنة المؤسسات الجامعية بهدف تطوير القطاع أكثر وهو ما يبرز الاهتمام بهذا المشروع الذي تعد بدايته وتحقيقه نتيجة إرادة مشتركة».

وذكر أن «المسعى النوعي الذي بادرت به الوصاية تميز في سنة 2020 بإنشاء اللجنة الوطنية لتطبيق نظام ضمان الجودة في التعليم العالي تلاه وضع خلايا ضمان الجودة بمجموع مؤسسات التعليم العالي للبلاد» مضيفا أن «هذا المشروع الرامي إلى استحداث قدرات رقمية لضمان الجودة في التعاليم العالي سيتوج بعد ثلاث سنوات من النشاط المكثف لمختلف الشركاء الفاعلين في هذا المشروع».

ومن جهتها، تطرقت نائبة المدير للتقييم وضمان الجودة بالمديرية العامة للتعليم والتكوين العالي التابعة للوزارة إلى استحداث وكالة وطنية لضمان الجودة والاعتماد التي ستحل محل اللجنة الوطنية لتطبيق نظام ضمان الجودة في التعليم العالي، مبرزة أن «ترسيخ هذه الوكالة سيظهر في القانون التوجيهي المستقبلي الخاص بالتعليم العالي».

وأشارت إلى أنه سيتم «تزويد هذا الهيكل المتخصص والمستقل بوسائل وفريق تقني رفيع المستوى مع الاعتماد على خبراء وطنيين ودوليين»، مضيفة أن «إنشاءه سيكمل الإطار الدستوري لتنفيذ نظام ضمان الجودة في القطاع».

كما أبرز مدير جامعة العلوم والتكنولوجيا «محمد بوضياف» لوهران حموامين بوزيان أن هذا المشروع الممول بقيمة مالية تقدر ب905.000 أورو وتعد الجامعة التي يشرف عليها منسقة فيه يرمي إلى تدعيم قدرات الجامعات في مجال التسيير والحوكمة وضمان الجودة.

وحسب غومالة محمد أمين، أستاذ باحث بجامعة العلوم والتكنولوجيا «محمد بوضياف» لوهران والمنسق الرئيسي لهذا المشروع، فان هذا الأخير يجمع المعطيات حول سبعة مجالات كبرى وهي التكوين و البحث و الحياة الطلابية والحوكمة والهياكل والعلاقات مع القطاع الاجتماعي الاقتصادي والتعاون الدولي.

وأكد أنه «هذه المعطيات كثيرة جدا لذا فان قاعدة المعطيات ضرورية مع رابط مركزي الذي سيتم وضعه بجامعة ورقلة الذي سيربط جميع المؤسسات وسيسمح لعملية ضمان الجودة هذه للتجذر»، مضيفا «أنه سيسمح لنا ذلك بالحصول على نظرة شاملة للحياة الطلابية وتحسين الاتصال بين الجامعات المشاركة في المشروع فضلا على نقل التكنولوجيا خاصة من جامعة لشبونة (البرتغال) التي تتوفر على نظام مماثل الذي نريد تجسيد مثله عندنا».

وقد تم تقديم مداخلات حول الجامعات الجزائرية الشريكة مع مشاركة الهيئات الدولية عن الطريق تقنية التحاضر المرئي عن بعد.

نضال. ق

تقف على رأسها تسربات المياه القذرة

سكان جبل الوحش بقسنطينة يطالبون بالتفات السلطات المحلية لمشاكلهم

اشتكى سكان حي جبل الوحش بقسنطينة خاصة بالجهة العلوية من النقائص التي يعانون منها، حيث طالبوا بالتفات السلطات المحلية لمنطقتهم التي تعاني من كل جانب وتفتقر للعديد من المرافق والخدمات والتي تضاف لانتشار الأوساخ وكذا تسربات المياه القذرة ما يعنيه ذلك من مخاطر على صحتهم، خاصة خلال فصل الصيف وارتفاع درجات الحرارة، وما يعنيه ذلك من انتشار للروائح الكريهة والحشرات والقوارض.

ويعاني سكان جبل الوحش الجهة العلوية من العديد من النقائص، حيث اشتكى المعنيون من قضية وضع حاويات القمامة أمام مرفق تربوي والذي هو متوسطة المنطقة، والذي يعتبر مكانا غير لائق تماما، مطالبين بتغيير مكانها بعيدا عن التلاميذ والأسرة التربوية، فيما كشفوا عن نقص الهياكل الأساسية للشباب الرياضية منها والثقافية، وهو الأمر الذي يؤرق خاصة الأطفال والشباب الذين لا يجدون مكانا يتنفسون فيه بمنطقتهم ما من شانه المساهمة في انحراف الكثيرين ممن لا يجدون نشاطات يستغلونها في تمضية الوقت.

كما وتحدث السكان عن كارثية نوعية خدمات النقل خاصة فيما يتعلق بالقطاع الخاص وتأثيره سلبا على يوميات الكثير من العمال وغيرهم من المجبرين على التنقل بشكل يومين من وإلى الحي، فيما طرحوا مشكلة الكلاب الضالة والمنتشرة داخل المنطقة بشكل رهيب، حيث ذكر المعنيون أنهم أصبحوا يخافون الخروج في الفترات الليلية والصباح الباكر، وهو المشكل الذي يواجهه خاصة طلبة الجامعة والموظفون، كما وتحدث المعنيون عن مشكلة غياب محطة حضرية وكذا غياب التهيئة العمرانية على مستوى الحي خصوصا مساحات لعب الأطفال الصغار والمساحات الخضراء، فيما تحدثوا عن تسرب مياه الصالحة للشرب بسبب اهتراء القنوات، وما يمثله ذلك من مخاطر صحية خاصة فصل الصيف مع انتشار الروائح الكريهة والحشرات والقوارض، مطالبين الجهات الوصية بالتدخل العاجل لتجديد شبكة القنوات القديمة والمهترئة في القرب العاجل.

و. زاوي

الإطاحة بشقيقين يروجان المخدرات بحي بومرزوق في قسنطينة

تمكنت الفرقة المتنقلة للشرطة القضائية بالما من توقيف شخصين يبلغان من العمر 30 و 38 سنة لتورطهما في قضية حيازة تخزين وعرض للبيع المخدرات (كيف معالج) بصورة غير مشروعة، الممارسة غير الشرعية لمهنة الصحة بعرض وبيع أدوية صيدلانية دون رخصة والعود، وذلك مواصلة لجهود مصالح أمن ولاية قسنطينة في مكافحة الجريمة بمختلف أشكالها لاسيما المتعلقة بحيازة وترويج المؤثرات العقلية في الوسط الحضري.

وقائع القضية تعود إلى معلومات وردت للفرقة بخصوص استغلال أحد الأشخاص مسكنه العائلي الواقع بحي بومرزوق لترويج المخدرات والمؤثرات العقلية، ليتم مداهمته بعد استصدار إذن بالتفتيش من السلطة المختصة أين تم توقيف المشتبه فيه وضبط كمية من المخدرات تقدر بـ 71.13غ و أقراص من دواء ترامادول وبريغابالين، قاطعي ورق ومبلغ مالي يقدر بـ 52000 يرجح أنه من عائدات الترويج، المعني تم تحويله رفقة المحجوزات إلى مقر الفرقة.

التحقيق المعمق مكن من توقيف مشتبه به ثان يعد شقيق المشتبه به الأول حيث عتر بحوزته على مبلغ مالي يقدر بـ 11500 دج وهاتفين نقالين، فيما وبعد الانتهاء من مجريات التحقيق تم تقديم المشتبه فيهما أمام النيابة المحلية وفق ملف إجراءات جزائية.

و. زاوي

في إطار دعم الاستثمار ورفع العقبات

تسوية أزيد من 200 ملف استثمار في عنابة

تمكنت لجنة الإصغاء المكلفة بالاستماع لانشغالات المستثمرين على مستوى ولاية عنابة بتسوية أزيد من 200 ملف لمستثمرين من خلال رفع العقبات وحل المشاكل المطروحة والمتمثلة أساسا في تسهيل الإجراءات الإدارية، وكانت ولاية عنابة وعلى رأسها المسؤول الأول جمال الدين بريمي الذي أكد أن مصالحه تعمل على تفعيل ملف الاستثمار بالولاية وتعمل على تقديم كل التسهيلات لمحاربة البيروقراطية التي تبقى عائقا أمام المستثمرين الشباب.

مذكرا بدعمه لكل القطاعات الحيوية في الولاية، على رأسها الاستثمار في القطاعات السياحي والصناعي والفلاحي وقطاع الطاقة، قد أعدت ورقة طريق قصد مرافقة المستثمرين وحاملي المشاريع الاستثمارية الجدد، في إطار تجسيد سياسة رفع معدل الاستثمار المحلي بالمنطقة، وتوفير مناصب الشغل أمام حاملي المشاريع المختلفة.

في هذا الصدد، خص والي عنابة جمال الدين بريمي بعد نجاح نشاط أشغال خلية الإصغاء المتنقلة للمستثمرين التي تهدف إلى الاستماع لانشغالاتهم وإيجاد حلول للعراقيل التي تعترضهم، خص العديد من المشاريع المسجلة والموجودة على طاولته، بزيارة معاينة، للوقوف على أشغال هذه المشاريع والتي تعرف تأخرا في الإنجاز بسبب عدة مشاكل، وتمثلت في المحطة البحرية بميناء عنابة، ومشروع ترميم وأشغال تهيئة فندق «سيبوس» عنابة إلى جانب بعث مشروع إنجاز مضمار السباق للمستثمر «صحراوي»، وتسجيل مشروع إنجاز فندق سياحي للمستثمر «خلدونة».

بالإضافة إلى إنجاز فندق سياحي للمستثمر «فطيمي» بسيدي عيسى عنابة. ومشروع إنجاز الحديقة الحضرية المتوسطية وسط المدينة، وأكد مدير الصناعة لولاية عنابة أن معالجة ملفات المستثمرين تدخل في إطار رفع العراقيل التي تواجههم لبعث مشاريعهم الاستثمارية والتي من شأنها زيادة الإنعاش الاقتصادي بالمنطقة خصوصا بعد أن نجحت المصالح الولائية بعنابة في تجسيد مخطط شغل الأراضي والذي ساهم في إعادة ترتيب ملف العقار بالمنطقة، حيث تم توسيع مجال الاستثمار في مختلف القطاعات التنموية خاصة منها المتعلقة بالشق الصناعي والتجاري، إلى جانب ذلك استرجاع مصالح أملاك الدولة تسعة هكتارات من الأراضي التي تعود للمؤسسات العمومية المنحلة، بناء على تعليمة الوالي جمال الدين بريمي والذي خص ملف الاستثمار ضمن أوليات جهازه التنفيذي.

قاسم عتيقة

سوق أهراس

قافلة تحسيسية لدار المرافقة بتارقالت ومشاتي الظل

حطت القافلة التحسيسية لدار المرافقة بولاية سوق أهراس يوم أمس رحالها، في أسبوعها الحادي عشر، ببعض بلديات ومشاتي الولاية على غرار بلدية تارقالت.

حيث شارك الصندوق الوطني للتأمين عن البطالة ووكالة سوق أهراس، ممثلة في المكلف بالإعلام والاتصال قحمية مهدي في هذا اليوم التحسيسي تحت شعار التنمية في مناطق الظل».

وكانت الانطلاقة من بلدية تارقالت تلتها كل من المشاتي القارين، وعين القرم، ويهدف هذا اليوم التحسيسي حسب المكلف بالإعلام بهذه الدار إلى معاينة تلك المناطق والاستماع لاحتياجات المواطنين لإنشاء مؤسسات مصغرة وفقا لتلك الاحتياجات والرغبات، حسب التخصصات، وكذا نشر الفكر المقاولاتي واستقطاب الأفكار الاستثمارية.

بالإضافة إلى شرح المحاور الإستراتيجية للاستثمار عبر آلية الصندوق الوطني للتأمين عن البطالة من 30 إلى غاية 55 سنة، فضلا عن شرح الاتفاقيات المبرمة خاصة بين التكوين المهني، والجامعة، وزارة العدل.

وقد شهدت القافلة حضور جمع غفير من المواطنين والشباب المتعطش للعمل، وتحقيق أحلامه، خاصة وأن الكثير منهم حاصلين على شهادات من مركز التكوين المهني، والجامعات، ويحتاجون من يدفعهم إلى الأمام.

وقد تميز هذا اللقاء بين دار المرافقة، والشباب بالحوار والنقاش الإيجابي، حيث طرح فيه عدة تساؤلات من طرف المواطنين، وكانت الردود مقنعة بعد أن اتضحت الرؤية، ورجع الأمل.

لعريبي لزهر

ميلة

«ميلة ناث» تباشر عملية تنظيف سوق شلغوم العيد

أكد مروان كواشي مدير مؤسسة ميلة ناث أن هذه الأخيرة باشرت مهمة تنظيف سوق الجملة للخضر والفواكه ببلدية ببلدية شلغوم العيد الواقعة جنوب ولاية ميلة، وهذا نظرا لحجم الفضلات المتواجدة به وافتقاره للتهيئة داخل أسواره وخارجها.

وصرح ذات المتحدث، أنه بعد شروع هذه الأخيرة في تنظيف السوق، بدت واضحة للجميع وخاصة سكان المنطقة وزوار السوق، مؤكدا أن غياب شبكة الصرف الصحي والتهيئة به عقد قليلا من مهمة التنظيف من طرف عمال المؤسسة، كما دعا السلطات المحلية للدائرة وجمعية حماية المستهلك، إلى عمل حملات تحسيسية للتجار وزوار السوق من أجل حثهم على وقف عملية الرمي العشوائي لفضلات السوق ونفاياته بالمحيط الخارجي له، لأنه يسبب الأمراض والأوبئة من جهة، والحشرات والكلاب الضالة من جهة أخرى مما يهدد حياة البشر.

خاصة في هذا الظرف الذي تسعى السلطات من خلاله الحد من انتشار فيروس كورونا المستجد، وللإشارة فإنه تم خلال عملية التنظيف تسليم أكياس بلاستيكية من أجل استعمالها في جمع القمامة ووضعها في المكان المخصص لها، وكشف ذات المتحدث عن عن اتفاق بين مؤسسته والسلطات المحلية لبلدية فرجيوة الواقعة شمال الولاية من أجل استلام مهمة تنظيف المدينة قريبا.

آسيا. ع

العثور على جثة مختل عقليا على حافة الطريق في ميلة

تم أول أمس، العثور على جثة المدعو (ت.ع) البالغ من العمر 66 سنة على حافة الطريق الوطني رقم 77 أ وبالتحديد بمشتة كرونة التابعة لبلدية فرجيوة الواقعة شمال ولاية ميلة، وقد تم نقلها من طرف مصالح الحماية المدنية لدائرة فرجيوة إلى مصلحة حفظ الجثث بمستشفى هذه الأخيرة، في حين فتحت مصالح الدرك الوطني تحقيق حول أسباب الوفاة، وللإشارة فإن الضحية المتوفي مختل عقليا حسب تصريحات أخيه.

آسيا. ع

بالمسرح الجهوي محمد الطاهر فرقاني

تقديم العرض الشرفي لمسرحية "كادافر" في قسنطينة

احتضن المسرح الجهوي محمد الطاهر الفرقاني لقسنطينة العرض الشرفي لمسرحية "كادافر" الذي يعبر عن عذاب الحب في كل صوره على غرار اليأس والحزن والغضب والندم.

وائل. ج

وتعتبر مسرحية كادافر" كوميديا موسيقية تحكي من خلال عرض في الرقص والموسيقى قصة فنان مشهور لم يمنعه مجده وعالم الأضواء من أن يعيش حبه ويبذل كل شيء لجعل التي اختارها قلبه نجمة من الدرجة الأولى.

فكان للنجاح أثره على حبيبته المتمرسة في مجال العروض والرقص التي لم تتردد في إدارة ظهرها لمن ساهم في تكوينها ووضعها على منصة التتويج.

ويحس العاشق المخدوع بخيبة أمل كبيرة، حيث حاول ممثلو هذا العرض الموسيقى (بلال بوبرد ومروة شطيطح وعبد الحميد ليتيم والهادي قيرة) ترجمتها في ألحان جذابة وورقصات معبرة.

وعلى خلفية موسيقية تكون في بعض الأحيان كلاسيكية وأحيانًا أخرى حديثة، لاقى هذا العرض الذي أخرجه الهادي قيرة ترحيباً حاراً من قبل الجمهور الذي استمتع طيلة 60 دقيقة بلحظات مليئة بالعواطف.

يشار إلى أن الكوميديا الموسيقية "كادافر" من إنتاج المسرح الجهوي لقسنطينة الذي يعمل من خلال برنامجه على دعم ومساعدة المواهب الشابة عبر الولاية من مخرجين وممثلين ومصممي رقصات وآخرين في السينوغرافيا على الخصوص، حسب ما ذكره رئيس مصلحة الإنتاج الفني بهذا المسرح، كريم بودشيش.

وبعد أن أكد بأن هذه الكوميديا الموسيقية عبارة هي نتاج فكرة للهادي قيرة أوضح نفس المسؤول بأن المسرح الجهوي لقسنطينة يبقى منفتحا على كل الاقتراحات التي تقدمها مواهب شابة كما لن يدخر أي جهد لتشجيع المبادرات التي تصب في مصلحة الثقافة المحلية.

معسكر

الوالي يشدد على أهمية تزويد السكان بالماء الشروب

في إطار تحسين تزويد المواطنين بالمياه الشروب عبر بلديات الولاية، ترأس عبد الخالق صيودة اجتماعا على مستوى مقر الولاية الديوان ،خصص جدول أعماله لمتابعة مدى تقدم أشغال إنجاز مشاريع قطاع الموارد المائية لاسيما ما يتعلق بالبرنامج الاستعجالي لتزويد المواطنين بالمياه الصالحة للشرب والسقي الفلاحي، بحضور الأمين العام للولاية، مدير الموارد المائية، مدير وحدة الجزائرية للمياه، مدير أملاك الدولة، المعنيون، مكاتب الدراسات وممثلي مؤسسات مدير شركة سونلغاز، رؤساء الدوائر ورؤساء المجالس الشعبية البلدية الانجاز.

حيث أبدى الوالي عدم إرتياحه من التأخر المسجل في إنجاز بعض المشاريع مؤكدا على ضرورة إحترام التعهدات المقدمة من طرف مقاولات الإنجاز وتسليم الأشغال قبل حلول شهر رمضان المعظم وموسم الاصطياف في البداية إطلع الوالي على وضعية تقدم عدة مشاريع وبخصوص مشاريع إنجاز 13 بئر إرتوازي في إطار صندوق الضمان

والتضامن للجماعات المحلية، أكد الوالي على ضرورة الإسراع في إنجاز أشغال الحفر مع الإنطلاق في إجراءات تجهيز وكهربة هذه الآبار عند الوصول إلى نسبة 80 % من الأشغال حتى يتسنى وضعها حيز الخدمة قبل حلول شهر رمضان المعظم.

بعدها أسدى الوالي التعليمات: منح كمية المياه المتفق عليها كاملة يوميا إلى البلديات الثلاثة لدائرة وادي الأبطال . والانتهاء من أشغال جر المياه إلى بلدية السهايلية انطلاقا من سد وادي تحت خلال شهر ووضع حيز الخدمة قناة BONA لتزويد بلديتي سيدي عبد المومن والمحمدية بالمياه الشروب وضع حيز الخدمة المضخة العائمة بسد بوحنيفية خلال 20 مارس 2021 وضع حيز الخدمة مشروع ربط بلديات بوحنيفية، القيطة وحسين بشبكة الماو قبل تاريخ 15 مارس 2021 علما أن مشروع ربط بلديات زهانة، القعدة والشرفة بشبكة مياه تحلية البحر انطلاقا من وادي تليلات تم وضعه حيز الخدمة أما بالنسبة لمشاريع حفر 07 آبار(FNE) عبر بلديات: الحشم، تيزي، المناور، غريس، قرجوم، وادي التاغية، أولاد الخامسة ببلدية تيغنيف أمر الوالي مدير شركة سونلغازبإعداد حول ربط ذات الابار ربالطاقة الكهربائية.

وبالنسبة لمشاريع حفر 06 آبار مخصصة للسقي الفلاحي أمر الوالي بالانطلاق في استغلال الآبار المنتهية الأشغال بها وهذا فور تجهيزها مع إعداد دراسة من طرف مصالح شركة سونلغاز لربطها بالطاقة الكهربائية. وفي الأخير شدد الوالي على ضرورة ضمان تزويد ساكنة الولاية بهذه المادة الحيوية واحترام برنامج التوزيع.

نضال. ق

ورقلة

زرع قوقعة الأذن لفائدة 31 طفلا

استفاد ما لا يقل عن 31 طفلا يعانون من فقدان حاسة السمع منذ الولادة من عمليات جراحية مجانية لزرع القوقعة بمبادرة من جمعية "همسة أمل" للصم والبكم بالتنسيق مع المؤسسة العمومية الإستشفائية "محمد بوضياف" بورقلة.

وتندرج هذه المبادرة الطبية في إطار عمليات التوأمة بين مستشفيات شمال البلاد بنظيراتها بالجنوب، حيث أشرف فريق طبي مكون من أخصائيين في جراحة الأذن والأنف والحنجرة من المؤسسة العمومية الإستشفائية بالقبة (الجزائر العاصمة) يقوده البروفيسور نسيب آيت مصباح على إجراء هذه التدخلات الجراحية التي تواصلت على مدار ثلاثة أيام (28 فيفري2- مارس)، كما أوضح مدير الصحة والسكان، طارق بلباي.

وسيقوم ذات الفريق الطبي بمتابعة حالة هؤلاء الأطفال فيما يتعلق بالتدريبات السمعية والضبط الإلكتروني للقوقعة وكذا تدريبات في النطق والأرطوفونيا من أجل تأهيلهم وتنمية قدرات الاتصال لديهم، كما أشير إليه.

وتعتبر المؤسسة العمومية الإستشفائية "محمد بوضياف" بورقلة الوحيدة في الجنوب التي تضمن مثل هذا النوع من الجراحة الدقيقة ذات التكاليف الباهضة، مثلما ذكر من جهته رئيس مصلحة الأنف والحنجرة بذات المرفق الصحي كريم مسعودي.

وأشار أن تكاليف هذه العمليات والتجهيزات الخاصة بزرع القوقعة تكفلت بها مديرية الصحة بالتنسيق مع المجلس الشعبي الولائي بورقلة.

وتجرى بالموازاة مع ذلك تدخلات جراحية أخرى على غرار جراحة الجيوب الأنفية بالمنظار واللوزتين والغدة الدرقية لفائدة ثلاثين مريضا إلى جانب عملية تحسين السمع لفائدة عشرين طفلا استفادوا من قبل من عملية زرع القوقعة، كما جرى شرحه.

ويعد تنظيم هذه المبادرات الطبية "فرصة" لاكتساب مهارات جديدة في مجال زراعة قوقعة الأذن وجراحة الأعصاب من خلال تبادل الخبرات الطبية الحديثة والتقنيات الجديدة بين الفرق الطبية.

ويتواجد في الإنتظار إلى غاية نهاية السنة الفارطة ما لا يقل عن 150 ملف طلب زرع قوقعة الأذن لأطفال من هذه الولاية ومناطق أخرى بجنوب البلاد، كما ذكر رئيس جمعية "همسة أمل" للصم والبكم سعد دربالي.

وأجرى مركز مكافحة فقدان السمع بورقلة، الذي يعد الوحيد على مستوى جنوب البلاد منذ إنشائه سنة 2009 وإلى غاية الآن، حوالي 114 عملية زرع قوقعة الأذن لفائدة أطفال تتراوح أعمارهم ما بين سنة واحدة (1) وثماني (8) سنوات من عديد ولايات جنوب الوطن، مثلما ذكر ذات المتحدث.

معتصم. ب

غليزان

إنشاء تطبيق إلكتروني لمحاربة البيروقراطية

أطلقت ولاية غليزان التطبيقة الإلكترونية لمحاربة البيروقراطية من طرف مديرية المواصلات السلكية واللاسلكية. وحسب بيان لمصالح الولاية، فقد تم عرض التطبيق الإلكتروني على الوالي وإطارات الولاية. وأكد الوالي مولاتي عطا الله، أن الهدف من استحداث هذه التطبيقة الإلكترونية هو التسريع في معالجة الملفات. وكذا لتفادي التأخر والاحتقان لدى المواطنين والأشخاص المعنوية، وتساعد على تحديد الأولويات. وأضاف الوالي، أن التطبيق يهدف إلى مدى كفاءة الإطارات على تأدية المهام الموكلة إليهم وتجاوب الإدارات في معالجة الملفات وتحكمها في تأدية مهامها.

وكشف عطا الله، أن هذه التطبيقة الالكترونية آلية لمتابعة الملفات والتي من شأنها المساعدة في إتخاذ القرار .

نضال. ق

العاصمة: تسجيل 304 مخالفة خلال أسبوع للأنشطة التجارية

سجلت مصالح أمن ولاية الجزائر في إطار عملية المراقبة الدورية للأنشطة التجارية تبعا للتدابير الوقائية من انتشار فيروس كورونا "كوفيد19- "، 304 مخالفة خلال الفترة الممتدة من 15 إلى غاية 22 فيفري الماضي، حسبما أفاد به بيان للأمن الوطني.

وأوضح ذات المصدر أنه في إطار عملية المراقبة الدورية للأنشطة التجارية التي تقوم بها مصالح أمن ولاية الجزائر ممثلة في المصلحة الولائية للشرطة العامة والتنظيم، تبعا للتدابير الوقائية من انتشار فيروس كورونا "كوفيد19- "، سجلت 304 مخالفة، حيث تم لهذا الغرض اتخاذ عدة إجراءات وتدابير إدارية تبعا لهذه المخالفات تمثلت في 298 إعذار و06 إجراء غلق فوري للمحلات التجارية.

وأضاف المصدر أن ذات المصالح قامت من خلال الإحصائيات التي سجلتها خلال نفس الفترة بـ 2675 عملية مراقبة خصت المحلات والمتاجر.

كما قامت نفس المصالح مع اللجان الولائية المختلطة ب 2350 عملية مراقبة.

معاد. ح

ذكرى وترحم

"يا ايتها النفس المطمئنة ارجعي الى ربك راضية مرضية
فادخلي في عبادي وادخلي جنتي"

04 مارس 2020 اليوم الذي تدفقت الدموع فيه بغزارة وحزنت القلوب وضاقت الانفاس والصدور بالوجع والألم المرير برحيل المرحوم المغفور له بإذن الله:

"الحاج بوخنشة خليفة" "ابن الشهيد محمد العربي والام الحنون بن عريفة رحيمة"

تمر سنة على رحيل العزيز على قلوبنا تاركا وراءه فراغا رهيبا لا يعوضه سوى الايمان بقضاء الله وقدره

ويهذه المناسبة الاليمة تدعو له الام الحنون،زوجته،ابنائه وكل احفاده "خاصة مرام التي كانت تناديه **بيبا**" بالرحمة والمغفرة

تاركا وراءه أربع اخوات يتيمات لأنه كان بمثابة الاب والأخ الوحيد

ندعو كل من عرف المرحوم ان يترحم عليه ويدعو الله ان يتغمده برحمته ويسكنه الفردوس الأعلى

لقد تركت لنا ايها الغالي حرقة في قلوبنا، نسيانك مستحيل ستبقى ذكراك في مخيلتي مدى الحياة

اختك ليلى التي لن تتساك الى ان يجمعك الله بها بدار الخلد.

ان لله وان اليه راجعون

الجمهورية الجزائرية الديمقراطية الشعبية

ولاية الطارف
البلدية : مقر الولاية
رقم :03/م ج/2021

إشهار وصل استلام بتغير الهيئة التنفيذية

بمقتضي القانون 12 - 06 المؤرخ في 18 صفر الموافق لـ 12 جانفي 2012 المتعلق بالجمعيات تم هذا اليوم تسليم وصل تسجيل التصريح بتأسيس الجمعية المسماة :
تسمية الجمعية : النادي الرياضي الهاوي فرسان القالة
الكائن مقرها بـ : حي فرنانة بلدية القالة
رئيس الجمعية المنتخب خلال الجمعية العامة التأسيسية : عبدو فاطمة
تاريخ و مكان الميلاد :18/ 01/ 1998 بجانت إليزي
القاطن(ة)بـ :حي فرنانة بالقالة
أعضاء المكتب التنفيذي المنتخب بتاريخ 12 -02- 2020 عبدو فاطيمة : رئيس الجمعية ,بوبير محمد :نائب الرئيس ,بيصة جيهان : الكاتب العام , خروف أسماء: نائب الكاتب العام ,بوساحة أسماء :امين المال , كلاع فيصل : نائب أمين مال ,عبدو أماني : عضو

-ER- RAYA:04-03-2021

الجمهورية الجزائرية الديمقراطية الشعبية

ولاية سكيكدة
دائرة سكيكدة
بلديةسكيكدة

مديرية التنظيم والشؤون القانونية
مصلحة المنازعات والشؤون القانونية
الرقم: 204/م.م.ش.ق/2021

وصل إستلام التبليغ بتغيير الهيئة التنفيذية

طبقا لأحكام المادة 70 من القانون رقم 12/ 06 المؤرخ في 12/ 01/ 2012 المتعلق بالجمعيات تم هذا اليوم :25 فيفري 2021 إستلام مذكرة التعديلات المؤرخة في 12/ 11/ 2020 المتعلقة بتغيير تشكيلة الهيئة التنفيذية للجمعية البلدية المسماة : النادي الرياضي للهواة إخوة شباب سكيكدة.
المسجلة تحت رقم:49بتاريخ09/ 07/ 2007.
يترأسها: السيدة / دمبري سهيلة.
الكائن مقرها: المسبح الرياضي 20/08/55 سكيكدة.

-ER- RAYA:04-03-2021

الجمهورية الجزائرية الديمقراطية الشعبية

ولاية سكيكدة
دائرة عزابة
بلديةعزابة

مصلحة التنظيم والشؤون العامة
مكتب الإنتخابات والجمعيات
رقم: 725/م ت ش ع/ م إ ج

*****وصل إستلام التبليغ بتجديد الهيئة التنفيذية*****

طبقا لأحكام المادة 18 من القانون 12/ 06 المؤرخ في 12 - 01 - 2012، المتعلق بالجمعيات تم هذا اليوم31/ 01/ 2021إستلام مذكرة التعديلات المؤرخة بتاريخ19/ 11/ 2020المتعلق بتجديد الهيئة التنفيذية لجمعيات البلدية المسماة:
النادي الرياضي للهواة منزل بنديش عمار عزابة.
المعتمدةتحت رقم11بتاريخ:07 أفريل 2002.
الكائن مقرها: منزل بنديش عمار عزابة .
الرئيس: بوعبد الله هشام المولود: بتاريخ 29/ 10/ 1978 بسكيكدة.

-ER- RAYA:04-03-2021

الجمهورية الجزائرية الديمقراطية الشعبية

ولاية : برج بوعريريج
دائرة : جعافـــرة
بلدية : المـــاين

مكتب الجمعيات
الرقم : 38/ 2020

وصل إيداع ملف تأسيس جمعية محلية ذات طابع اجتماعي

أودع اليوم : الواحد والعشرون من شهر جويلية عام الفين وعشرون ملف تأسيس الجمعية المحلية ذات الطابع الاجتماعي المسماة :
جمعية الرحمة لتنظيم وتسيير الجنائز بلدية الماين
الكائن مقرها بـ : مكتبة البلدية
اسم الرئيس : عماموش حكيم

رئيس المجلس الشعبي البلدي

-ER- RAYA:04-03-2021

الجمهورية الجزائرية الديمقراطية الشعبية
وزارة الصحة والسكان وإصلاح المستشفيات
المركز الأستشفائي الجامعي بن فليس التهامي – باتنة –
الترقيم الجبائي : 098605019000142

إعلان عن المنح المؤقت للصفقة

طبقا للمادة 65 من المرسوم الرئاسي رقم 15/ 247 المؤرخ في 16 سبتمبر 2015 المتضمن قانون الصفقات العمومية وتفويضات المرفق العام،يعلم المركز الأستشفائي الجامعي بن فليس التهامي المتعهدين المشاركين في طلب العروض الوطني المفتوح مع إشتراط قدرات دنيا رقم 17/م ع / م ص / 2020 والمنشورة في يوميتي « L'Echos d'Algérie» : بتاريخ : 20/ 12/ 2020 و « الراية» بتاريخ : 20/ 12/ 2020 المتعلقة بالتزود بمواد غير نسيجية ذات الأستعمال الوحيد ومواد الوقاية لصالح المركز الأستشفائي الجامعي بن فليس التهامي باتنة بعنوان سنة 2021 . أن إجراءات تقييم العروض أسفرت عن النتائج الآتية :–

رقم الحصة	عنوان الحصة	المتعهد الممنوح مؤقتا	الرقم الجبائي للمتعهد الممنوح مؤقتا	النقطة التقنية الممنوحة	النقطة المالية الممنوحة	النقطة الإجمالية الممنوحة	المبلغ الأدنى المقترح دج بكل الرسوم)TTC	المبلغ الأدنى بعد تصحيح أخطاء الحساب (دج بكل الرسوم TTC)	المبلغ الأقصى المقترح(دج بكل الرسوم TTC)	المبلغ الأقصى بعد تصحيح أخطاء الحساب (دج بكل الرسوم TTC)	معيار الإختيار
01	المواد غير نسيجية ذات الإستعمال الوحيد	SPA HYGIMED	000616097375008	70	30	100	44 335 830 ،00	44 335 830 ،00	58 774 100 ،00	58 774 100 ،00	العرض المؤهل تقنيا والأحسن عرضا
02	اقنعة واقية للتنفس	إلغاء الحصة : الأسعار المقترحة مبالغ فيها									
03	بدلة واقية	SARL MEDICA-TECH	000016001281308	65	27.27	92.27	1 767 150 ،00	1 767 150،00	2 120 580 ،00	2 120 580 ،00	العرض المؤهل تقنيا والأحسن عرضا

أما فيما يخص المتعهدين المهتمين بمعرفة نتائج تقييم عروضهم ، فبإمكانهم التقدم إلى مكتب الصفقات العمومية للمؤسسة للإطلاع على النتائج المفصلة لتقييم عروضهم التقنية والمالية، وذلك خلال ثلاثة (03) ايام، ابتداء من أول ظهور لهذا الإعلان باليوميات الوطنية او النشرة الرسمية للمتعامل العمومي .
وللمتعهدين غير الراضين عن نتائج التقييم المبينة في الإعلان ، تقديم طعونهم لدى اللجنة القطاعية للصفقات العمومية بوزارة الصحة والسكان وإصلاح المستشفيات بالنسبة للحصص التي تساوي أو أكثر من 00. 000 000 12 دج ولدى المركز الأستشفائي الجامعي باتنة بالنسبة للحصص التي تقل من 00. 000 000 12 دج في أجل عشرة (10) أيام من تاريخ ظهور أول إعلان في اليوميات الوطنية أو النشرة العمومية للمتعامل العمومي .

المديـــر العـــــام

ANEP 2125000922 -ER- RAYA:04-03-2021

الجمهورية الجزائرية الديمقراطية الشعبية
ولاية جيجل
مديرية التجهيزات العمومية
NIF : 0013.1801.90073.52

إعلان عن المنح المؤقت رقم 06/ 2021
للمسابقة الوطنية المحدودة في الهندسة المعمارية رقم 06/ 2020

طبقا لأحكام المادتين 65 و 82 من المرسوم الرئاسي رقم 15 - 247 المؤرخ في 16 -09- 2015 المتضمن تنظيم الصفقات العمومية وتفويضات المرفق العام،تعلم مديرية التجهيزات العمومية لولاية جيجل كل العارضين المشاركين في المسابقة الوطنية المحدودة في الهندسة المعمارية رقم : 06/ 2020 الصادرة في الصحافة الوطنية بتاريخ 26/ 02/ 2020 والخاصة بـمشروع :
إنجاز مدرسة ابتدائية صنف « د» على مستوى موقع 1200 مسكن بيع بالإيجار بمخطط شغل الأراضي 27 بلدية جيجل – ولاية جيجل (أحياء السكنات المندمجة – البرنامج التكميلي 2018) .
الحصة : الدراسة والمتابعة.
أنه بعد تقييم العروض تم إسناد المشروع، مؤقتا كما يلي:

مكتب الدراسات	رقم التعريف الجبائي	المبلغ (دج) بكل الرسوم	المدة	نقطة العرض	ملاحظة
زليف عبد الحق	198418050064429	الدراسة : 10. 1.934.186 دج	الدراسة : 03 أشهر	87. 18	أحسن عرض
		المتابعة : 20. 3.073.501 دج	المتابعة: 15 شهرا		
	المجموع	30. 5.007.687 دج	18 شهرا		

كل عارض يحتج على هذا الاختيار بإمكانه تقديم طعن لدى لجنة الصفقات العمومية لولاية جيجل في أجل (10) عشرة أيام ابتداء من أول صدور لهذا الإعلان بالصحافة الوطنية أو «BOMOP» وإذا تزامن اليوم العاشر مع يوم عطلة أو يوم راحة قانونية يمدد التاريخ المحدد لرفع الطعن إلى يوم العمل الموالي.
بإمكان المتعهدين الراغبين في الإطلاع على النتائج المفصلة لتقييم عروضهم التقنية والمالية ، الاتصال بمصالحنا في أجل أقصاه ثلاثة (03) ايام ابتداء من اليوم الأول لنشر إعلان عن المنح المؤقت للصفقة وذلك لتبليغهم هذه النتائج كتابيا.

جيجل في : 25 فيفري 2021
مديرية التجهيزات العمومية

ANEP 2125000954 -ER- RAYA:04-03-2021

في الاستدانة بالفائدة السالبة :

السعودية سادس دول «العشرين» ورابع الأسواق الناشئة

باتت السعودية سادس دولة في مجموعة العشرين التي تمكنت من الاستدانة بالفائدة السالبة، لتنضم بذلك إلى دول أوروبية وآسيوية نجحت في تحقيق ما أنجزته السعودية مع إصدارها المقوم باليورو، الذي يتداول حاليا في السوق الرمادية قبيل الإدراج المنتظر في بورصة لندن، وذلك بعد أن تتم تسوية الإصدار اليوم.

وعند تقييم مدى نجاح دول مجموعة العشرين في الاستدانة بالفائدة السالبة، يظهر مسح وحدة التقارير في صحيفة «الاقتصادية» أن السعودية بإصدارها الثاني البالغة قيمته 1.5 مليار يورو انضمت إلى فرنسا وألمانيا وإيطاليا والصين وكوريا التي نجحت من تحقيق الهدف ذاته، أي أن المستثمرين يدفعون لهم من أجل أن يستدينوا بعملة اليورو.

في حين يظهر الرصد عدم نجاح محاولات تسع دول من مجموعة العشرين من بينها روسيا، لا تزال تستدين بالفائدة الموجبة عبر عملة اليورو.

واعتمد الرصد على إصدارات عملة اليورو لدول مجموعة العشرين وتم تجاهل إصدارات الجهات السيادية المتعترة.

على الجانب الآخر، حصلت «الاقتصادية» على التفاصيل الفنية الدقيقة لتسعير الشريحتين المزدوجتين لعملة اليورو، حيث اتضح العائد السلبي لشريحة ثلاثة الأعوام يبلغ 0.057- في المائة، حيث تشير علامة السالب إلى الفائدة السالبة، أما عن شريحة تسعة الأعوام فوصل عائدها إلى 0.625 في المائة.

وعما إذا كانت السعودية تنوي استخدام متحصلات الإصدار من أجل سداد التزامات مالية بعملة اليورو على الجهة السيادية أو الشركات الحكومية، بينت مصادر حكومية مطلعة لـ«الاقتصادية» أن متحصلات إصدار السندات المقومة باليورو ستستخدم لأغراض خاصة بالميزانية العامة للدولة لهذا العام.

وبخصوص ما ذكره مصرفيون، أن السعودية فضلت الحصول على تسعير أفضل على حساب زيادة حجم الإصدار وهي استراتيجية إيجابية تنتهجها جهات الإصدار من أجل تحقيق وفرة في تكاليف التمويل لخزائنها، أوضحت المصادر أن حجم الإصدار كان بمنزلة أفضل نتيجة يمكن الحصول عليها التي أسهمت في تأمين احتياجات التمويل وتوسيع قاعدة المستثمرين بتكلفة عادلة.

مع تحسن الطلب

الإيجابية تسيطر على السوق النفطية

استهلت أسعار النفط الخام تعاملات الأسبوع على ارتفاع بفعل تباطؤ استئناف الإنتاج الأمريكي بعد توقف لفترة بسبب ظروف الطقس شديدة البرودة، كما تلقت الأسعار دعما من بيانات تؤكد تعافي الطلب العالمي على النفط الخام بوتيرة أفضل من التوقعات السابقة.

ويكبح المكاسب السعرية استمرار الإصابات الجديدة بسلالات كورونا المتحورة، إضافة إلى تواصل الإغلاق العام في عديد من الدول، بخاصة في الاتحاد الأوروبي، بينما تستعد مجموعة «أوبك+» لاجتماع مفصلي في أول آذار (مارس) المقبل لإعادة تقييم أساسيات السوق بعد الارتفاع الواسع في الأسعار وسط احتمالات قوية بالعودة إلى زيادة تدريجية في الإمدادات النفطية بدءا من أول نيسان (أبريل) المقبل.

وقال لـ«الاقتصادية»، مختصون ومحللون نفطيون إن معنويات إيجابية تهيمن على السوق مع تحسن الطلب في ظل توقعات السيطرة على الجائحة قبل منتصف العام الجاري.

وأوضحوا أن المخزونات النفطية العالمية تنخفض بوتيرة وسرعة كبيرة، ومن المتوقع أن تتقلص بشكل حاد في وقت لاحق من هذا العام، وذلك وفقا لتقرير وكالة الطاقة الدولية، مشيرين إلى توقعات قوية بازدهار الطلب العالمي على المنتجات البترولية.

وأكد روبرت شتيهرير، مدير معهد فيينا الدولي للدراسات الاقتصادية، أن وتيرة تعافي الإنتاج الأمريكي من النفط- بعد خسارة تكساس 40 في المائة من إنتاجها أخيرا بسبب الطقس البارد- جاءت بطيئة على عكس المتوقع، ما وفر دعما جيدا لأسعار النفط في بداية الأسبوع الجاري، علاوة على التقدم المستمر في عملية التطعيم بلقاحات كورونا، ما بث حالة من الأمل القوي بقرب السيطرة على الجائحة والحد بشكل كبير للغاية من تداعياتها الاقتصادية على كل القطاعات الاقتصادية وبخاصة على سوق النفط الخام.

وأوضح أن الاجتماع المقبل لوزراء الطاقة في مجموعة «أوبك+» يحتاج بالفعل إلى مزيد من التحضير والتشاور، خاصة أن ارتفاع الأسعار أخيرا أوجد حالة من التباين في وجهات نظر الدول المنتجة حول أفضل الآليات الخاصة بسياسات الإنتاج في الفترة المقبلة، مشيرا إلى أن الدور الحاسم، دون شك، سيكون للسعودية وروسيا، مبينا أن المملكة تكرر دائما الدعوة إلى الحذر وعدم التسرع في العودة إلى زيادة الإنتاج.

منطقة اليورو:

التضخم يدخل «مرحلة هدنة

أظهرت بيانات أن التضخم في منطقة اليورو استقر كما كان متوقعاً الشهر الماضي، ليمر بمرحلة هدنة، فيما من المرجح أن يكون هناك ارتفاع مؤقت؛ لكنه كبير، لأسعار المستهلكين في الأشهر المقبلة.

وأظهر تقدير أولي من «مكتب إحصاءات الاتحاد الأوروبي (يوروستات)» أن الأسعار في منطقة اليورو؛ التي تضم 19 دولة، ارتفعت 0.2 في المائة على أساس شهري في يناير (كانون الثاني) الماضي و0.9 في المائة على أساس سنوي، وهو ما يتماشى مع توقعات المحللين.

ومن المرجح أن يزداد ارتفاع الأسعار بسبب مجموعة من العوامل غير المتكررة، وربما يتجاوز التضخم هدف «البنك المركزي الأوروبي» البالغ اثنين في المائة خلال الأشهر المقبلة، مما يمثل تحدياً لتوقعات البنك لمتوسط معدل تضخم عند واحد في المائة هذا العام.

وتباطأت الأسعار التي تستثني أسعار المواد الغذائية والطاقة المتقلبة، والتي يعرّفها «البنك المركزي الأوروبي» على أنها تضخم أساسي، إلى 1.2 في المائة من 1.4 في المائة خلال الشهر السابق، بينما تباطأ مقياس أضيق نطاقاً، يستثني أسعار الكحول والتبغ، إلى 1.1 في المائة من 1.4 في المائة.

ويعدّ انتعاش أسعار النفط الخام والتراجع عن خفض ضريبة القيمة المضافة الألمانية، من أكبر العوامل التي أدت إلى ارتفاع التضخم هذا العام، بينما كان لعوامل ضغط جديدة في سلة التضخم تأثير أيضاً.

لكن البنوك المركزية ليس لها نفوذ كبير على الأسعار في المدى القريب، لذا؛ فتوقعاتها تتجه للنظر في التقلبات المؤقتة.

وأوضح مسؤولو «البنك المركزي الأوروبي» بالفعل أنهم سيتأقلمون مع الارتفاع هذا العام. يأتي ذلك بينما أظهر تقرير اقتصادي، نشر الاثنين، ارتفاع وتيرة نمو نشاط قطاع التصنيع في منطقة اليورو خلال الشهر الماضي إلى أعلى مستوى لها منذ نحو 3 سنوات.

بنوك لبنان تسجل :

انكماش في مجمل المؤشرات الأساسية

بينما باشرت السلطة النقدية في لبنان إخضاع بيانات المصارف إفراديا بدءاً من الأسبوع الحالي لتقييم مدى التزامها بزيادات الرساميل بنسبة 20 في المائة وتعبئة حسابات خارجية غير مقيدة بأي التزام أو ضمانات مقابلة بنسبة 3 في المائة من ودائعها، أظهرت النتائج المكتملة للعام المالي الأول في زمن الانهيار، نمطية متوالية في تراجع كل المؤشرات الحيوية، وتتعدى في مدلولاتها الأبعاد الإحصائية البحتة، لتضرب في عمق ركائز القطاع ذاته وبصحبته القطاع المالي.

وبينت الإحصاءات المجمعة لدى «مصرف لبنان المركزي» أن إجمالي تسليفات المصارف حاز صدارة الانكماش بين المؤشرات الرئيسية بنسبة 27.3 في المائة خلال عام 2020، ليتدحرج إجمالي المحفظة التمويلية من نحو 50 مليار دولار إلى نحو 36.2 مليار دولار، متقدماً بذلك على تراجع الأصول المجمعة بنسبة 13.3 في المائة من نحو 217 مليار دولار إلى نحو 188 مليار دولار. فيما تراجع إجمالي الودائع بنسبة قاربت 12 في المائة، ليهبط من نحو 164 مليار دولار إلى نحو 145 مليار دولار.

لكن التقييم الموضوعي، بحسب خبراء ومدققين تواصلت معهم «الشرق الأوسط»، يشي باستنتاجات مختلفة تتباين جوهرياً مع المقارنات التقليدية لتطور البيانات المالية السنوية. وتكمن أهمية استنباط مغزى قاعدة المعلومات الإحصائية المحققة في إخضاعها لموجبات الانهيارات النقدية التي شهدتها البلاد خلال العام الماضي، والتي أوصلت سعر صرف الليرة بنهايته إلى نحو 8500 ليرة للدولار؛ علما بأنه ارتقى حالياً إلى عتبة 10 آلاف ليرة.

ويركز التدقيق في البيانات الموقوفة بنهاية العام الماضي على موازنتها بسعر الدولار الحقيقي المتداول في السوق الموازية، بمنأى عن حزمة الأسعار المتنوعة والمتباينة بهوامش واسعة قياساً بالسعر الرسمي البالغ 1515 ليرة لكل دولار والذي يستمر سارياً حتى إشعار آخر.

كبح الدين الألماني :

تهديد بتباطؤ اقتصادي هائل وإفلاس الشركات

لا يرى معهد «دي آي دابليو» الألماني للبحوث الاقتصادية، ما يدعو للقلق من ارتفاع الدين الوطني خلال أزمة كورونا.

وقال مارسيل فراتسشر رئيس المعهد: بما أن أسعار الفائدة ستبقى منخفضة على المدى الطويل، فإن خدمة قروض كورونا لا تكلف الدولة عمليا أي شيء، بل إنها تجلب دخل فوائد في حالة أسعار الفائدة السلبية.

وأكد فراتسشر ضرورة الاستدانة للاستثمار في التعليم وحماية المناخ والابتكارات وتدعيم البنية التحتية بغرض تأمين وظائف جيدة والحفاظ على مكانة ألمانيا كموقع جاذب للنشاط الاقتصادي على المدى الطويل، وقال: «هذا يوجد عائدات ضريبية، ما يعني أنه يمكن سداد جبل الديون بسهولة أكبر».

ويرى فراتسشر أن مبدأ الحد من الديون المنصوص عليه في الدستور الألماني منذ 2009، الذي لا يسمح بالاقتراض إلا على نحو محدود، يجب أن يظل معلقا في الوقت الحالي.

وقال: «إذا تم الالتزام بكبح الديون قريبا، فسيؤدي ذلك إلى تباطؤ اقتصادي هائل، ما قد يكلف عديدا من العمال وظائفهم ويتسبب في إفلاس عديد من الشركات».

وأثار رئيس ديوان المستشارية هيلجه براون أخيرا نقاشا حول كيفية المضي قدما نحو كبح الديون.

وذكر أنه حتى مع الانضباط الصارم للإنفاق، لن يتم الالتزام بهذا المبدأ في الأعوام القادمة.

وعقب انتقادات شديدة من داخل صفوف التحالف المسيحي المنتمي إليه، أوضح أنه لا يريد التخلي عن مبدأ كبح الديون في الدستور الألماني.

ولا يمكن تعطيل مبدأ الحد من الديون إلا على نحو مؤقت في حالات الطوارئ.

وتحملت الحكومة الألمانية ديونا ضخمة خلال أزمة كورونا وعلقت العمل بمبدأ كبح الديون العام الماضي، كما من المنتظر تعليقه مجددا هذا العام.

وبحسب فراتسشر، فإن التعافي الاقتصادي والتحول الناجح للاقتصاد الألماني في اتجاه حماية المناخ والرقمنة «لا يتوافقان مع مبدأ كبح الديون»، داعيا إلى إجراء إصلاحات من شأنها أن تمنع الدين الوطني من الارتفاع الحاد للغاية، «ولكن في الوقت نفسه تعطي السياسة المجال اللازم للأعوام القليلة المقبلة لإيجاد أساس للانتعاش الاقتصادي».

وأحدثت أزمة كورونا فجوات عميقة في ميزانية الدولة العام الماضي، ووفقا للتقديرات الأولية، التي أجراها مكتب الإحصاء الاتحادي، أنفقت الحكومة الاتحادية والولايات والمحليات والشؤون الاجتماعية 158.2 مليار يورو أكثر مما تلقته العام الماضي.

الراية
ER-RAYA
الرياضية

رابطة الأبطال الإفريقية/

شباب بلوزداد - الهلال الوفد السوداني يتحصل على رخصة الدخول إلى الجزائر

الخميس 04 مارس 2021م الموافق 20 رجب 1442هـ

أسطورة إنكلترا يشيد بتألق محرز المبهر أمام وولفرهامبتون

قدّم النجم الجزائري رياض محرز، واحدة من أفضل مبارياته بقميص فريقه مانشستر سيتي، الذي قاده للفوز ، على وولفرهامبتون (1-4)، ضمن الأسبوع الـ(29) من الدوري الإنكليزي الممتاز لكرة القدم، وهو ما يقرب الفريق السماوي أكثر من حسم لقب "البريميرليغ".

وحظي محرز بإشادة واسعة من قبل المتابعين والنقاد في إنكلترا بعد أدائه المميز، على غرار أسطورة كرة القدم في البلاد، غاري لينكر، الذي نشر تغريدة على حسابه في "تويتر" جاء فيها: "هدف جميل محرز، لقد كان متألقاً هذه الليلة".

ولا يتردد لينكر كل مرّة في الإشادة بمحرز، سواء في ظهوره الإعلامي أو حساباته بمواقع التواصل الاجتماعي، خاصة أنّ محرز كان لاعباً مع ليستر سيتي فريق لينكر السابق، وقاده الجزائري لتحقيق إنجاز تاريخي بالفوز بلقب "البريميرليغ" عام 2016.

واستطاع محرز تسجيل الهدف الثالث في المباراة، كما كان وراء هدفين لفريقه مانشستر سيتي، ليؤكد بذلك مستواه الكبير في آخر المباريات، بعد أن كان قد قدم تمريرتين حاسمتين ضد أرسنال ووستهام يونايتد، إضافة إلى هدف بمرمى إيفرتون.

وسيكون محرز أمام فرصة التأكيد على أحقيته بمكانة أساسية في تشكيلة المدير الفني الإسباني بيب غوارديولا، في مواجهة "ديربي" المنتظرة أمام مانشستر يونايتد يوم الأحد المقبل.

رابطة الأبطال الإفريقية / شباب بلوزداد – الهلال

الوفد السوداني يتحصل على رخصة الدخول إلى الجزائر

تلقى نادي الهلال السوداني رخصة الدخول إلى أرض الوطن من طرف السلطات الجزائرية، تحسبا لمواجهة شباب بلوزداد يوم الجمعة بملعب "5 جويلية" (سا 00ر20) في إطار الجولة الثالثة عن المجموعة الثانية لمنافسة رابطة الأبطال الإفريقية، حسب ما أكده النادي العاصمي الناشط في بطولة الرابطة الأولى المحترفة لكرة القدم.

وكتب نادي شباب بلوزداد على صفحته الرسمية على "فايسبوك": "منافس شباب بلوزداد نادي الهلال، يتحصل على موافقة الوزارة الأولى لدخول الأراضي الجزائرية وإدارة الشباب تسوي إشكالية التأشيرات تحسبا لاستقبال الضيف السوداني".

وكان الهلال قد كتب على صفحته على "فايسبوك" أن "القلق يشوب النادي بعد تأخر رد السلطات الجزائرية على طلب النادي دخول البلاد، لمواجهة شباب بلوزداد يوم الجمعة.

وكان الفريق قد خاطب الكاف بتأخر استجابة السفارة الجزائرية بالخرطوم، لطلب الحصول على التأشيرات، ومنح الطائرة الخاصة التي ستقل بعثة الفريق إذن الدخول للأجواء الجزائرية".

ويأتي لجوء وفد الهلال الى التنقل على متن طائرة خاصة على خلفية إلغاء جميع الرحلات الى الجزائر خلال شهر مارس، وهو قرار تم اتخاذه من طرف السلطات العليا في البلاد.

هذا القرار أدى إلى إلغاء المباراتين الوديتين اللتين كانتا مقررتين بالجزائر، بين المنتخب الوطني لأقل من 17 سنة ونظيره الإيفواري يومي 4 و7 مارس.

جدير بالذكر أن شباب بلوزداد استضاف نادي ماميلودي صان داونز الجنوبي افريقي بملعب دار السلام بتنزانيا يوم الأحد (خسارة 5-1)، برسم الجولة الثانية، بسبب مخاطر نقل العدوى بالسلالة المتحورة لفيروس كورونا، حيث تعرف جنوب إفريقيا حاليا موجة ثانية من الجائحة التي تسببت فيها سلالة محلية.

وتعادل الهلال، الذي أقال مدربه الصربي زوران مانويلوفيتش وعوضه بالمصري حمادة صدقي، في الجولة الثانية أمام تي بي مازيمبي الكونغولي (0-0) بملعب أم درمان.

خليفة بن كعكع المترشح الوحيد لرئاسة الاتحادية الجزائرية للتودوكاي

سيكون الرئيس المنتهية عهدته خليفة بن كعكع المترشح الوحيد لخلافة نفسه على رأس الاتحادية الجزائرية للتودوكاي للعهدة الأولمبية 2021-2024، خلال الجمعية العامة الانتخابية المقررة يوم 6 مارس الجاري، ببيت الشباب خروبة بمدينة مستغانم، ابتداء من الساعة 09:00 صباحا حسبما علم من الهيئة الفدرالية.

من جهة اخرى تلقت لجنة الترشيحات ملفات 11 مترشحا لعضوية المكتب الفيدرالي قبل انقضاء الأجال القانونية يوم الثلاثاء، حسب رئيس اللجنة مشنف محمد عبد المجيد.

و كان أعضاء الجمعية العامة قد صادقوا بالإجماع يوم 20 فيفري المنصرم بمستغانم على الحصيلتين المالية و الأدبية لسنة 2020، بالإضافة إلى حصيلة العهدة الأولمبية السابقة.

و جاءت قائمة ال 11 مترشحا لعضوية المكتب الفيدرالي كالتالي: جابري محمد (نائب اول للرئيس المنتهية عهدته)، علالو سعيد (نائب ثاني للرئيس المنتهية عهدته)، رويعي بلال (عضو سابق)، قدوري كريم (عضو في الجمعية العامة) اولاد علي مسعود (عضو سابق)، دحمون منتصر بالله (عضو سابق)، خديم عامر (عضو سابق)، بوزيان محمد ولد عبد القادر (عضو سابق)، ال سيد الشيخ (عضو سابق)، جابري محمد امين (عضو سابق)، قوادري نور الدين (عضو في الجمعية العامة).

بطولة إفريقيا – 2021 (سباق ضد الساعة)

الجزائر تحرز ذهبية عند الأواسط وبرونزية لدى الأكابر

(أواسط/ذكور) بالميدالية الذهبية للسباق ضد الساعة (حسب الفرق) في البطولة الإفريقية 2021 للدراجات على الطريق، التي جرت يوم الثلاثاء بالقاهرة، بينما اكتفى فريق الأكابر بالميدالية البرونزية و تقدم منتخب الأواسط نظيريه الرواندي و الجنوب إفريقي، بينما جاء منتخب الأكابر خلف جنوب إفريقيا و رواندا.

و كان منتخب الأواسط الذي قطع مسافة 28 كلم، متكونا من الرباعي صلاح الدين شركي، مرون برينس، خالد منصوري و عبد الكريم فركوس، فيما شكل منتخب الأكابر كلا من يوسف رقيقي، عز الدين لعقاب، نسيم سعيدي و حمزة منصوري.

و يضم المنتخب الجزائري للدراجات المتواجد بالقاهرة 16 دراجا من بينهم متسابقتان لصنف الوسطيات و هما نسرين هويلي و شهرة عزوز.

ويشارك في هذه المنافسة الجارية من 2 إلى 6 مارس، 200 دراج يمثلون 15 دولة حيث ستكون سباقات ضد الساعة (فردي و حسب الفرق) متبوعة بسباقات على الطريق خلال الفترة الممتدة من 11 إلى 14 مارس بمصر. و البلدان الحاضرة في موعد القاهرة و هي بالإضافة إلى الجزائر و مصر: المغرب والسودان وتنزانيا و اثيوبيا ورواندا واوغندا وبوروندي ومالاوي وجمهورية الكونغو الديمقراطية وكوت ديفوار وبنين وجنوب افريقيا وبوركينا فاسو.

يذكر ان خلال النسخة الفارطة التي جرب عام 2019، (حيث ألغيت نسخة 2020 بسبب جائحة كورونا فيروس)، اكتفت الجزائر بميدالية فضية واحدة، رغم أن المرتبة الأولى كانت في متناولها.

و خلال تلك المنافسة، عرقل مشكل إداري تنقل المنتخب الجزائري إلى اثيوبيا التي احتضنت منافسات 2019 وهو ما أثر سلبيا على مردوده العام.

البطولة العربية لأندية كرة اليد

اختيار قصر الرياضات بوهران وقاعة أرزيو لاحتضان المباريات الرسمية

اختار منظمو البطولة العربية للأندية البطلة المزمع إقامتها بوهران في أكتوبر المقبل قصر الرياضات "حمو بوتليليس" بوهران والقاعة متعددة الرياضات بأرزيو لاحتضان فعاليات هذه المنافسة، حسبما علم من رئيس ترجي أرزيو، النادي المستضيف.

وصرح أمين بن موسى بأن "كل الأمور قد ضبطت تقريبا لاستضافة ترجي أرزيو (الناشط في البطولة الممتازة) للبطولة العربية للأندية لأول مرة في تاريخ الكرة الصغيرة الجزائرية". و أضاف أن وفدا عن الاتحاد العربي لكرة اليد منتظر وصوله إلى وهران "خلال الأسابيع القليلة المقبلة"، من أجل معاينة المنشآت الرياضية والفندقية التي ستستضيف الوفود المشاركة من رياضيين ومرافقين. و أردف بالقول في هذا الشأن : "نحن في اتصال دائم مع مصالح وزارة الشباب والرياضة والاتحاد الجزائري لكرة اليد من أجل ضبط الأمور الإدارية التي تسمح لوفد الاتحاد العربي بدخول الجزائر في ظل غلق المجال لجوي للبلاد في إطار التدابير المتخذة لمواجهة تفشي وباء كوفيد19-".

وفضلا عن القاعة المتعددة الرياضات بأرزيو (30 كلم عن وهران) وقصر الرياضات "حمو بوتليليس". فقد وقع اختيار المنظمين على قاعتي بلديتي بئر الجير وقديل لاحتضان تدريبات الأندية المشاركة، التي توقع بخصوصها نفس المسؤول "حضورا كبيرا اسيما بعد إلغاء البطولة العربية للأندية الحائزة على الكؤوس التي كانت مقررة في أبريل المقبل بتونس".

و استفادت قاعة أرزيو من أشغال إعادة تهيئة كبيرة، لكن تجديد بساط اللعب لا يزال متعطلا بسبب توقف الأشغال منذ قرابة سنة، حيث أكد رئيس الترجي في هذا الخصوص أنه تلقى ضمانات من مدير الشباب والرياضة لوهران بإعادة بعث الأشغال قريبا، على حد تعبيره. أما قصر الرياضات، فإن أشغال ترميمه توشك على نهايتها، وهو ما وقف عليه وزير الشباب والرياضة، سيد علي خالدي، خلال زيارته أمس الثلاثاء لعاصمة الغرب الجزائري، حيث عاين بعض المرافق الرياضية المعنية باحتضان الطبعة ال19 لألعاب البحر الأبيض المتوسط المقررة بوهران في صائفة 2022.

جدير بالذكر أن البطولة العربية للأندية تندرج ضمن المنافسات التجريبية التي برمجتها لجنة تنظيم الألعاب المتوسطية قبل استضافة الموعد الرياضي الجهوي المرتقب و الذي يقام في الجزائر لثاني مرة في تاريخها بعدما احتضنت الجزائر العاصمة دورة سنة 1975.

مدافع الجزائر على رادار ليفربول

أفاد تقرير صحفي إنجليزي، بعودة ليفربول للاهتمام بالمدافع الدولي الجزائري عيسى ماندي، لاعب ريال بيتيس.

وشهدت الفترات الماضية، وجود اهتمام من ليفربول بضم ماندي في أكتر من مناسبة، إلا أن الصفقة لم تتم لأسباب مختلفة.

وبحسب صحيفة "ليفربول إيكو"، فإن الليفر ما زال يرغب في تعزيز دفاعاته في الصيف، على الرغم من ضم الثنائي بن ديفيز وأوزان كاباك.

وتعاقد ليفربول مع الثنائي في الميركاتو الشتوي الماضي، حيث انضم الأول بشكل نهائي، بينما انضم الثاني على سبيل الإعارة. ومع ذلك، فإن مشاكل ليفربول الدفاعية لا زالت قائمة، مما دفع النادي للتفكير في ضم الدولي الجزائري عيسى ماندي.

وينتهي عقد ماندي (29 عامًا) مع بيتيس بنهاية هذا الموسم، وبالتالي سيحدد وجهته المقبلة وينضم للنادي الذي يريده بشكل مجاني.

ويعاني ليفربول بقيادة مدربه الألماني يورجن كلوب، منذ بداية الموسم على الصعيد الدفاعي، وتحديدا بعد إصابة الثنائي فيرجيل فان دايك وجو جوميز، ولحق بهما جويل ماتيب.

الألعاب المتوسطية وهران- 2022

تحديد تواريخ إستلام المنشآت الرياضية الجديدة

أعلن وزير الشباب والرياضة، سيد علي خالدي، بوهران عن تواريخ استلام المنشآت الرياضية الجديدة المعنية بالطبعة ال19 لألعاب البحر الأبيض المتوسط المقررة في صائفة 2022، مؤكدا أن عملية التسليم ستنتهي في سبتمبر من العام الجاري.

وخلال زيارة قادته لورشات مختلف المنشآت المعنية، أبرز الوزير، الذي كان مرفوقا بكل من كاتبة الدولة المكلفة برياضة النخبة، سليمة سواكري، ورئيس اللجنة الأولمبية و الرياضية الجزائرية عبد الرحمن حماد، ووالي وهران مسعود جاري، بأن استلام ملعب كرة القدم الذي يتسع ل40 ألف مقعد قد حدد بتاريخ 31 مارس الجاري.

أما مضمار ألعاب القوى الخاص بهذا الملعب التابع للمركب الرياضي ببئر الجير (شرق وهران)، فقد تم تقديم التزامات بالانتهاء من انجازه بتاريخ 31 مايو القادم، أي قبل انطلاق البطولة الإفريقية لألعاب القوى (أكابر) المقررة بوهران من الفاتح إلى الخامس جوان المقبل.

وخلال نفس الزيارة، قام السيد خالدي بمعاينة الورشات الأخرى للمركب الرياضي على غرار القاعة متعددة الرياضات (6.000 مقعد) والمركز المائي الذي يحتوي على ثلاثة مسابح، حيث شدد على أهمية الانتهاء من انجازها في 31 سبتمبر القادم وهي آخر محطة في أشغال هذا المركب الرياضي.

وبخصوص القرية المتوسطية، التي تتسع ل4.200 سرير ، فقد التزم المشرفون على المؤسسة المنجزة أمام الوزير بتسليمها في 30 يونيو المقبل، فيما طالب "بالتعجيل بعملية اقتناء التجهيزات الخاصة بها". كما تم بالمناسبة تنصيب منصف مرابط، الذي شغل من قبل منصب مدير الشباب والرياضة لولاية عين تموشنت، كمدير عام لمؤسسة تسيير المركب الأولمبي لوهران بعد صدور القانون الأساسي الخاص بهذه المؤسسة.

وفيما يخص إعادة تأهيل المرافق القديمة، استفادت ما لا يقل عن 17 منشأة من هذه العملية يذكر منها مركب التنس بحي السلام و مركز الفروسية للسانية وقصر الرياضات حمو بوتليليس، وهي المنشآت التي وقف الوزير على تطور الأشغال بها بعدما بلغت نسبة متقدمة جدا.

و في هذا الشأن، أعطيت تعليمات قصد البدء بتشغيل هذه المنشآت مباشرة بعد تسليمها لا سيما لاحتضان البطولة العربية لكرة اليد للأندية التي ستجرى في أكتوبر 2021 ومن تنظيم نادي ترجي أرزيو، حيث تندرج في إطار المنافسات التجريبية للألعاب المتوسطية. وقبل زيارته إلى مختلف ورشات الهياكل الرياضية الجديدة وتلك المعنية بإعادة التهيئة، أشرف سيد علي خالدي على الاجتماع الثالث للمجلس التنفيذي للجنة تنظيم الألعاب المتوسطية حيث أبدى ارتياحه للدفع الجديد الذي منح للجنة التنظيم لا سيما من خلال التسوية النهائية لمسألة تعويضات مستخدمي الألعاب، والتقييم الشهري من طرف الوزارة لأعمال اللجان المتخصصة، انعقاد اجتماع لجنة التنظيم التي تضم 13 دائرة وزارية وأربع سلطات عمومية، واجتماع اللجان المتخصصة مع 22 اتحادية رياضية معنية بالألعاب.

و من جهة أخرى، وجهت تعليمات للمديرية العامة للألعاب قصد تكثيف الجهود لاحترام الآجال المحددة فيما يتعلق ب: تسليم دفاتر الشروط و البدء في الإجراءات اللاحقة في حدود الآجال المقررة، وتعزيز اللجان بالموارد البشرية الضرورية وضرورة إشراك الشباب و المجتمع المدني من وهران و كافة ربوع الوطن في عملية تنظيم الألعاب لا سيما من خلال مشاركة 10 000 شاب متطوع.

جدير بالذكر بأن الطبعة ال19 للألعاب المتوسطية كانت مبرمجة لصائفة 2021 لكنها تأجلت على خلفية الأزمة الصحية العالمية إلى الصائفة الموالية حيث ستقام من 25 جوان إلى 5 جويلية 2022.

محرز يكشف سرّ تألقه وغوارديولا يغازله

إنه يرقص على أرضية الملعب

واصل الجزائري رياض محرز، نجم مانشستر سيتي الإنكليزي، تقديم أفضل العروض، مساهما في انتصارات فريقه الذي يهيمن على منافسات الدوري الإنكليزي الممتاز لكرة القدم.

واستفاد متصدر "البريميير ليغ" من إبداعات النجم الجزائري، الذي أصبح يتكفّل بصناعة الفارق عبر التسجيل أو التمريرات لحاسمة، وكذلك إمتاع المشاهدين.

وأكّدت مباراة السيتي ضد ويلفرهامبتون ، الفترة الذهبية التي يمرّ بها النجم الجزائري، بما أنّه نجح في صناعة الهدف الأول، وسجل هدفا لينتصر فريقه 4 - 1، كذلك برز بفضل مجموعة من اللقطات الفنية الساحرة.

وللمباراة الرابعة تواليا، نجح محرز في المساهمة في أهداف فريقه، إما عبر التسجيل أو صناعة الأهداف أو الاثنين معاً، ليثبت أنّه يستحق اللعب أساسياً بعد أن تفوق على جميع منافسيه.

واعترف محرز بالصعوبات التي وجدها فريقه نتيجة اعتماد المنافس طريقة لعب دفاعية، وقال في تصريحات صحافية، عقب المباراة: "واجهنا بعض الصعوبات لأن المنافس كان منظماً، ولكن في النهاية عاد الانتصار إلى الفريق الذي يستحق ذلك بعد أن استطعنا التحكم في مجريات اللعب. على الصعيد الشخصي، إن تسجيل هدف وصناعة هدف أمر جيّد بالنسبة إلي، لكنه أمر ممتاز لكلّ الفريق أيضاً".

ولاقى مردود محرز إعجاب الجميع بفضل قدرته العالية على ترويض الكرة، وصناعة الخطر، وهو ما دفع المدرب الإسباني بيب غوارديولا إلى الإشادة بما قدّمه خلال المباراة الأخيرة.

وقال المدرب الإسباني عقب المباراة: "محرز يملك خصالاً مختلفة ومميزة، إنّه يرقص على الميدان، ولا يمكن افتكاك الكرة منه، كذلك إن تحرّكاته تربك المنافس وتساعد رفاقه وتفتح المساحات".

الصفدي خلال لقائه أشكنازي:

جميع اتفاقيات السلام ليست بديلا عن حل الدولتين

أكد وزير الخارجية الأردني أيمن الصفدي، ضرورة استئناف مفاوضات جادة لتحقيق السلام العادل على أساس حل الدولتين الذي يجسد الدولة الفلسطينية وعاصمتها القدس على خطوط 4 يونيو 1967.

وشدد الصفدي خلال لقاء مع وزير الخارجية الإسرائيلي غابي أشكناز، في جسر الملك حسين أن لا بديل لحل الدولتين سبيلا لتحقيق السلام العادل والشامل.

وتناول الصفدي وأشكنازي المستجدات الإقليمية والدولية وانعكاساتها على جهود إعادة إطلاق المفاوضات، بما فيها تولي الإدارة الأمريكية الجديدة مسؤولياتها واجتماعات مجموعة ميونخ التي تضم إضافة إلى الأردن ومصر وفرنسا وألمانيا، واستئناف اجتماعات الرباعية الدولية، ومخرجات الاجتماع غير العادي لمجلس الجامعة العربية على مستوى وزراء الخارجية، الذي أكد وحدة الموقف العربي إزاء القضية الفلسطينية وثوابته حول متطلبات تحقيق السلام العادل والشامل.

وأكد الصفدي أن «استئناف التعاون الاقتصادي والأمني بين السلطة الوطنية الفلسطينية وإسرائيل بعد أن أبلغت إسرائيل القيادة الفلسطينية خطيا التزامها الاتفاقات الموقعة يجب أن يتبعه مفاوضات حقيقية تجمع أغلبية المجتمع الدولي على ضرورة بدئها وتقدمها بشكل سريع للتوصل إلى حل الدولتين».

وأشار الصفدي إلى «ضرورة وقف بناء المستوطنات وتوسعتها وهدم المنازل وغيرها من الممارسات اللاشرعية التي تقوض حل الدولتين وكل فرص تحقيق السلام العادل الذي لن تنعم المنطقة من دونه بالأمن والاستقرار».

وقال الصفدي «إن كل اتفاقات السلام التي وقعتها إسرائيل مع الدول العربية وبما فيها معاهدة السلام بين الأردن وإسرائيل لا يمكن أن تكون بديلا عن حل القضية الفلسطينية على أساس حل الدولتين وفق معادلة الأرض مقابل السلام والقانون الدولي سبيلا لتحقيق السلام الذي تقبله الشعوب، ذاك أنها أساس الصراع ومفتاح الحل».

وشدد الصفدي على أنه: «يجب أن توقف إسرائيل كل الإجراءات الاستفزازية في المسجد الأقصى، الحرم القدسي الشريف واحترام الوضع القانوني والتاريخي القائم والتزاماتها القانونية بصفتها القوة القائمة بالاحتلال».

وتابع أن «حماية الهوية العربية للمقدسات الإسلامية والمسيحية في القدس والحفاظ على الوضع التاريخي والقانوني القائم فيها أولوية أساس بالنسبة للمملكة من منطلق الوصاية الهاشمية عليها».

منظمة «مراسلون بلا حدود»:

رفع دعوى جنائية ضد ولي العهد السعودي

قالت منظمة «مراسلون بلا حدود» إنها رفعت دعوى جنائية ضد ولي العهد السعودي، وعدد من كبار المسؤولين في المملكة امام القضاء الألماني بتهمة «ارتكاب جرائم ضد الإنسانية».

وأشارت المنظمة إلى أن الدعوى تتعلق بـ«الاضطهاد المنهجي الذي يطال الصحفيين في السعودية على نطاق واسع، وتحديدا احتجاز 34 فاعلا إعلاميا، وباغتيال الصحفي السعودي، جمال خاشقجي».

ورفعت «مراسلون بلا حدود» هذه الدعوى إلى المدعي العام لمحكمة العدل الفيدرالية في كارلسروه بألمانيا، بشأن «ارتكاب سلسلة من الجرائم ضد الإنسانية في حق صحفيين بالمملكة العربية السعودية»، ولفتت المنظمة إلى أن «الوثيقة المحررة بالألمانية تتكون من أكثر من 500 صفحة، حيث تعرض حالة 35 صحفيا: الكاتب والصحفي السعودي المغتال، جمال خاشقجي، والصحفيون الـ34 الذين طالهم الاحتجاز في المملكة، حيث لا يزال 33 منهم خلف القضبان، بمن فيهم المدون، رائف بدوي».

وقالت المنظمة في موقعها: «يذكر أن الجريمة ضد الإنسانية هي هجوم معمم أو منهجي يرتكبه أفراد ضد مدنيين ،وهم على دراية بطبيعة الأفعال التي يقترفونها. ..وباعتبارهم أشخاصا مدنيين وفقا للقانون الدولي، يعتبر الصحفيون في السعودية ضحايا لهجمات منهجية وواسعة النطاق، لدوافع تخدم سياسة حكومية تهدف إلى معاقبتهم أو إسكاتهم...وفي هذا الصدد، اعترف خمسة من المشتبه بهم في الدعوى بمسؤوليتهم الكاملة على الأفعال المرتكبة».

وأضافت: «وفقا للقانون الألماني المتعلق بالجرائم ضد القانون الدولي، تكشف الدعوى أن هؤلاء الصحفيين هم ضحايا لأفعال متعددة تدخل في نطاق الجرائم ضد الإنسانية، بما في ذلك القتل العمد، والتعذيب، والعنف الجنسي، والإكراه الجنسي، والاختفاء القسري، والاضطهاد، وسلب الحرية الجسدية بشكل غير قانوني».

وتابعت: «تكشف الحالات الـ35 المدرجة بتفصيل في الدعوى عن نظام يهدد حرية أي صحفي وحياته في المملكة العربية السعودية - وخاصة من يجرؤ على انتقاد الحكومة علانية...ونظرا لما يضطلع به الصحفيون من دور أساسي في إخبار المواطنين بالقضايا التي تستأثر باهتمام الرأي العام ومراقبة أفعال السلطات ومساءلتها، ترى مراسلون بلا حدود أن الجرائم المرتكبة ضدهم تكتسي خطورة بالغة تستوجب فتح تحقيق بشأن ملابساتها».

وزير سعودي، يطلق:

تصريحات «بوقع الصاعقة» حول شؤون مصرية داخلية

تطرق أحمد قطان، وزير الدولة السعودي لشؤون الدول الإفريقية إلى انتخابات عام 2012 في مصر، مصرحا بأن الفريق أحمد شفيق هو من فاز بها أمام محمد مرسي، وأنه أبلغ رسميا بذلك.

وفي تصريح لافت اندهش له محاور الوزير السعودي، قال أحمد قطان في مقابلة تلفزيونية، إن نتيجة الانتخابات قلبت بسبب تدخل السفيرة الأمريكية في القاهرة حينها (آن باترسون)، وأشار في مكان آخر من المقابلة إلى وجود دور للسفيرة الأمريكية فيما حدث.

وفي معرض تأكيده لما جرى، قال إن التلفزيون المصري أعلن نبأ فوز أحمد شفيق، ونسب إلى الصحفي المصري مصطفي بكري إعلانه أن قوات الأمن توجهت إلى منزل أحمد شفيق لحمايته.

وكشف قطان الذي كان يعمل في ذلك الوقت سفيرا للمملكة في مصر، أنه أرسل حينها تقريرا إلى وزير الخارجية السعودي الراحل سعود الفيصل قال فيه: «الحمد لله أن محمد مرسي هو من فاز في الانتخابات لأن مصر كانت ستحترق، لأن الإخوان المسلمين سيطروا على الشارع المصري وركبوا الموجة، وأصبحوا مسيطرين على كل كبيرة وصغيرة، وحمدت الله على أنه فاز، واضفت أن أعمالهم ستنفضح خلال هذه السنة»، مشيرا إلى أن توقعاته في ذلك الوقت كانت تمثل في أن هؤلاء «لن يحكموا مصر».

كما أعرب وزير الدولة السعودي لشؤون الدول الإفريقية، أحمد بن عبد العزيز قطان، عن ثقته في انتهاء الاتفاق الذي وقعته تركيا مع الرئيس السوداني السابق عمر البشير بشأن جزيرة سواكن.

ورد وزير الدول السعودي المختص بالساحة الإفريقية على سؤال عن إمكانية تعطل الاتفاق التركي الموقع مع البشير حول سواكن بعد التغيير الذي حصل في السودان بالقول: «ما عندي شك».

وعن هدف الأتراك من وراء الاتفاقية بشأن جزيرة سواكن السودانية، رأى قطان أن أنقرة تريد موطأ قدم في البحر الأحمر، واصفا ذلك بأنه أمر غاية في الخطورة، وهو بهدف استغلال السودان، بحجة وجود آثار تركية بالمنطقة.

سد النهضة..

مصر والسودان تحذران إثيوبيا

أكد وزير الخارجية المصري سامح شكري ونظيرته السودانية مريم الصادق المهدي، أهمية التوصل لاتفاق قانوني ملزم حول ملء وتشغيل سد النهضة الإثيوبي.

وأوضح الوزيران أهمية أن يحقق الاتفاق مصالح الدول الثلاث ويحفظ الحقوق المائية لمصر والسودان ويحد من أضرار هذا المشروع على دولتي المصب.

وأكد البلدان أن لديهما إرادة سياسية ورغبة جادة لتحقيق هذا الهدف في أقرب فرصة ممكنة، كما طالبا إثيوبيا بإبداء حسن النية والانخراط في عملية تفاوضية فعالة من أجل التوصل لهذا الاتفاق.

كما أعرب الوزيران عن القلق إزاء تعتر المفاوضات التي تمت برعاية الاتحاد الأفريقي، وشددا على أن قيام إثيوبيا بتنفيذ المرحلة الثانية من ملء سد النهضة بشكل أحادي سيشكل تهديدا مباشرا للأمن المائي لجمهورية مصر العربية ولجمهورية السودان، وخاصة فيما يتصل بتشغيل السدود السودانية ويهدد حياة 20 مليون مواطن سوداني.

وأكدا على أن هذا الإجراء سيعد خرقا ماديا لاتفاق إعلان المبادئ المبرم بين الدول الثلاث في الخرطوم بتاريخ 23 مارس 2015.

وأكد الوزيران كذلك على تمسكهما بالمقترح الذي تقدمت به جمهورية السودان ودعمته جمهورية مصر العربية حول تطوير آلية التفاوض التي يرعاها الاتحاد الإفريقي من خلال تشكيل رباعية دولية تقودها وتسييرها جمهورية الكونغو الديمقراطية بصفتها الرئيس الحالي للاتحاد الإفريقي وتشمل كلا من الأمم المتحدة والاتحاد الأوروبي والولايات المتحدة للتوسط في المفاوضات، حيث دعا البلدان هذه الأطراف الأربعة لتبني هذا المقترح والإعلان عن قبولها له وإطلاق هذه المفاوضات في أقرب فرصة ممكنة.

قال وزير الري المصري محمد عبد العاطي، إن «كفاءة سد النهضة الإثيوبي 30% فقط، وإثيوبيا أنفقت تكلفة أكثر من اللازم».

وأوضح: «الدليل 4 توربينات من السد لعدم الحاجة إليها، من بين 16 توربينا، لأنها غير قادرة على إنتاج الكهرباء، وإثيوبيا أنشأت 5 سدود ومصر وافقت عليها، وهناك أكثر من سد تم بناؤه على النيل الأزرق، ومصر لم تعترض».

المملكة المتحدة، تعلن:

إلتزامها بمحاسبة المسؤولين عن مقتل خاشقجي

قال وزير الخارجية البريطاني دومينيك راب، إن المملكة المتحدة ملتزمة بمحاسبة المسؤولين عن مقتل الإعلامي السعودي جمال خاشقجي.

وأضاف راب أن بلاده تنسق بشكل وثيق جدا مع حلفائها في الولايات المتحدة، لافتا إلى أن السعودية شريك مهم جدا في المنطقة.

وقال: «إن استقرار المنطقة والعديد من الدول الغربية بما في ذلك الولايات المتحدة والمملكة المتحدة على المحك، ولكننا بالتأكيد لا نتخلى عن التزاماتنا في مجال حقوق الإنسان والتزامنا بالدفاع عن تلك المبادئ والقيم، ولذلك استهدفنا 20 شخصا مسؤولا بشكل مباشر عن مقتل خاشقجي مع تجميد الأصول وحظر التأشيرات».

وشدد وزير الخارجية البريطاني على أنه يعتقد أنه «من المهم أن تكون قادرا على محاسبة المسؤولين بشكل مباشر».

من جهة أخرى قال المتحدث باسم الخارجية الأمريكية نيد برايس، إن الرئيس جو بايدن بعث رسالة واضحة للسعودية بتحديد العلاقات.

وأفادت الخارجية الأمريكية بأن واشنطن حددت مسؤولا كبيرا سابقا بالاستخبارات السعودية على صلة بمقتل الصحفي جمال خاشقجي.

وأشار نيد برايس إلى أن بلاده لن تكشف عن هوية 76 سعوديا يخضعون لقيود التأشيرة الجديدة، بعد فرض عقوبات عليهم على ضوء نشر التقرير الخاص بمقتل جمال خاشقجي.

وأفاد بأن واشنطن ستكثف توثيق مضايقة المعارضين والنشطاء والصحفيين، موضحا أن واشنطن ستحث الرياض على اتخاذ خطوات إضافية لرفع حظر السفر عن النشطاء المطلق سراحهم.

وقالت الخارجية إنها ستواصل الضغط على الرياض من أجل إطلاق سراح النشطاء.

من جهة أخرى، أكدت الخارجية الأمريكية أنها بصدد تقييم مبيعات الأسلحة المستقبلية بناء على المصالح والقيم الأمريكية، موضحة أن الولايات المتحدة تركز بشدة على سلوك السعودية في المستقبل.

وأردفت منظمة «مراسلون بلا حدود»: «تحدد الدعوى خمسة مشتبه بهم رئيسيين: ولي العهد السعودي، الأمير محمد بن سلمان، ومستشاره المقرب، سعود القحطاني، وثلاثة من كبار المسؤولين السعوديين، بسبب مسؤوليتهم التنظيمية أو التنفيذية في اغتيال جمال خاشقجي، ولضلوعهم في إرساء أسس سياسة حكومية تهدف إلى مهاجمة الصحفيين وإسكاتهم... وتمت تسمية هؤلاء المشتبه بهم.

بين وزارتي دفاع روسيا وبيلاروس

توقيع برنامج التعاون الاستراتيجي

وقعت وزارة الدفاع البيلاروسية برنامج التعاون الاستراتيجي مع نظيرتها الروسية للخمس سنوات المقبلة، حسبما أفاد مسؤول عسكري بيلاروسي.

وقال أوليغ فوينوف، رئيس قسم التعاون الدولي العسكري بوزارة الدفاع البيلاروسية، بعد اجتماع مع رئيس الدولة ألكسندر لوكاشينكو، إن البرنامج وهو الأول من نوعه الموقع بين موسكو ومينسك، «يتيح رؤية واضحة للمستقبل ويسمح بتطوير تعاوننا مع روسيا الاتحادية».

ونقلت الوزارة، عبر قناتها في «تلغرام»، عن فوينوف قوله إن المؤتمر الشعبي البيلاروسي الذي اختتم أعماله في البلاد مؤخرا، وصف روسيا بـ «الحليف الاستراتيجي لجمهورية بيلاروس»، موضحا أن طبيعة العلاقات بين البلدين تشمل التعاون العسكري بين مينسك وموسكو، وأن رئيس الدولة تم إبلاغه أثناء اجتماع اليوم بالحالة الراهنة لهذا التعاون وآفاقه.

وذكر المسؤول أن خطة التعاون العسكري الثنائي المعمول بها حاليا تضم «أكثر من 160 فعالية، تبلغ نسبة الفعاليات العملية فيها 40%». وأضاف أن من خصائص هذه الخطة التركيز على الجانب العملي للتعامل بين أصناف القوات المسلحة البيلاروسية والروسية، مشيرا إلى أن الحديث يدور عن القوات البرية والجوية والدفاع الجوي وقوات العمليات الخاصة وقوات الإنزال الجوي.

قال وزير الدفاع الروسي سيرغي شويغو، إن المناورات الاستراتيجية الروسية - البيلاروسية «غرب-2021 «، الهادفة إلى تعزيز الأمن العسكري للدولة الاتحادية، ستجري في سبتمبر المقبل.

وأضاف شويغو، القول خلال اجتماع عبر الهاتف: «أحد أهم الفعاليات العملية في مجال تدريب القوات، ستكون المناورات الاستراتيجية الروسية-البيلاروسية-غرب2021، المقرر إجراؤها في سبتمبر، بهدف زيادة تعزيز الأمن العسكري لدولة الاتحاد بين روسيا وبيلاروس».

أعلن وزير دفاع بيلاروس فيكتور خرينين أن المناورات الروسية البيلاروسية «الغرب - 2021»، ستجري على نطاق واسع في 5 ميادين تدريب في بيلاروس.

وأضاف: «ستكون المناورات ضخمة».

وأشار إلى أن المناورات المذكورة ستكون أضخم من مناورات «الأخوة السلافية - 2020» التي جرت في الخريف، وستسبقها أعمال تحضيرية كبيرة.

لقمع المتظاهرين:

جيش ميانمار يستخدم مركبات إسرائيلية

أفاد موقع «I24NEWS» العبري نقلا عن تقرير من صحيفة «نيويورك تايمز»، بأن «المركبات الحربية الإسرائيلية، والبرامج الأمريكية، والأجهزة الأوروبية، مكنت ميانمار من قمع المتظاهرين».

وأشار التقرير إلى أن الجيش في ميانمار، الذي استولى على السلطة، يستخدم «طائرات مراقبة إسرائيلية الصنع، وأجهزة لاختراق الهواتف، وبرامج أمريكية يمكنها اختراق أجهزة الكمبيوتر وتفريغ محتوياتها، والسيطرة عليها».

كما أشار الموقع الإسرائيلي وفقا للوثائق التي حصلت عليها صحيفة «نيويورك تايمز»، إلى أن «الحكومة في ميانمار كثفت نشاطها على مواقع التواصل الاجتماعي بثلاثة أضعاف، لرصد المعارضين واعتقالهم، منذ الانقلاب العسكري في 1 فبراير الماضي».

هذا وذكر التقرير المذكور في الصحيفة، نقلا عن أحد المشرعين، أنه «تم الضغط على الحكومة المدنية لقبول ميزانية رفاة عالية، وأن معظم هذه التكنولوجيا ذات استخدام مزدوج»، مما يعني أنه يمكن استخدامها في كل من تطبيق القانون المدني والشؤون العسكرية.

تجدر الإشارة إلى أن يوم الانقلاب العسكري في ميانمار شهد ظهور شاحنات أنتجتها شركة «Gaia Automotive Industries» الإسرائيلية، وتحديدا نماذج تم إنتاجها بكميات كبيرة بعد الحظر الإسرائيلي على بيع الأسلحة إلى ميانمار، في حين قال رئيس الشركة الاسرائيلية، شلومي شراغا، إن جميع المركبات المصدرة حصلت على الموافقة اللازمة من وزارة الأمن الإسرائيلية.

يذكر أن العسكريين استولوا على السلطة في ميانمار يوم 1 فبراير وأعلنوا حالة الطوارئ في البلاد لمدة عام واحد، واعتقلوا القيادة المدنية للبلاد، بمن فيهم زعيمة الحزب الحاكم، أونغ سان سو تشي، وأعلنوا عن مخالفات أثناء الانتخابات العامة الأخيرة في البلاد التي جرت في نوفمبر 2020.

وإلغاء لـ«صفر تسامح»

قرار جديد من بايدن بشأن الهجرة..

وذكر وزير الأمن الداخلي الأميركي أليخاندرو مايوركاس في إحاطة بالبيت الأبيض، إن لم شمل العائلات سيتم إما في الولايات المتحدة أو في بلدهم الأصلي.

وأضاف أن الولايات المتحدة يمكن أن تساعد في دفع تكاليف التنقل والرعاية الصحية وحتى الخدمات القانونية للأسر المهاجرة التي فصل أبناؤها بسبب سياسة ترامب «صفر تسامح» معهم.

لكن الوزير قال إن الاتجاه الجديد لن يشمل كل العائلات.

وبموجب سياسة ترامب، تم فصل آلاف الأطفال عن آبائهم، الذين اتهموا من جانب السلطات الأميركية بارتكاب جرائم هجرة وأرسلتهم إلى السجون، بينما وضع الأطفال في الملاجئ.

ولا تزال الجهود جارية في المحكمة لتحديد مكان آباء أكثر من 500 طفل موجودين في الملاجئ.

وقالت إدارة بايدن إنها ستنظر في إعادة الآباء المرحلين عن الولايات المتحدة إليها.

واتخذ بايدن سلسلة إجراءات منذ توليه السلطة في يناير الماضي، انقلبت على سياسة سلفه ترامب، بشأن الهجرة، التي وصفت بالقاسية.

ألغى الرئيس الأميركي جو بايدن، الأربعاء، قرارا أصدره سلفه دونالد ترامب، يقضي بمنع كثير من المتقدمين للحصول على البطاقة الخضراء من دخول الولايات المتحدة.

وكان ترامب قد أصدر الحظر العام الماضي، قائلا إنه مطلوب لحماية العمالة في الولايات المتحدة، وسط ارتفاع البطالة بسبب جائحة كورونا.

ورفض بايدن ذلك المبرر في منشور يلغي الحظر على التأشيرات، قائلا إنه حرم الأسر من الالتقاء في الولايات المتحدة وأضر بالأنشطة التجارية والاقتصادية بها.

وكان بايدن قد تعهد بالعدول عن كثير من سياسات الهجرة التي اتخذها سلفه. وترك الرئيس حظرا آخر على دخول معظم العمالة الأجنبية المؤقتة.

وفي أكتوبر الماضي عرقل قاض اتحادي في كاليفورنيا الحظر الذي فرضه ترامب على تلك العمالة الأجنبية، قائلا إنه أضر بمئات الآلاف من أصحاب الأعمال في الولايات المتحدة ممن طعنوا في القرار أمام المحاكم.

شروط طاولة المفاوضات.

ما خطة إيران بشأن الاتفاق النووي؟

لا تزال الخروقات الإيرانية للاتفاق النووي مستمرة، بعد تقليص عمل مفتشي الوكالة الدولية للطاقة الذرية، وهو ما يثير العديد من التعقيدات في ظل الجهود الدبلوماسية الأوروبية لعقد اجتماع غير رسمي بمشاركة الولايات المتحدة لإعادة العمل بالاتفاق الذي انسحب منه الرئيس الأميركي السابق دونالد ترامب في عام 2018.

لكن إيران التي اشترطت رفع العقوبات قبل الوصول إلى طاولة المفاوضات، اعتبرت أن «الوقت غير مناسب في ظل عدم اتخاذ إدارة الرئيس الأميركي جو بايدن أي إجراء لرفع العقوبات عن إيران»، حسبما قال الناطق الرسمي بلسان وزارة الخارجية الإيرانية سعيد خطيب زاده.

وقال الناطق الرسمي بلسان وزارة الخارجية الإيرانية في بيان له، الاثنين، إنه «نظرا إلى المواقف الراهنة وخطوات الولايات المتحدة والدول الأوروبية الثلاث (المنضوية في الاتفاق)، تعتبر إيران أن الوقت غير مناسب لعقد اجتماع غير رسمي اقترحه المنسق الأوروبي لخطة العمل الشاملة المشتركة».

وتزامن الموقف الإيراني الأخير مع انعقاد اجتماعات محافظي الوكالة الدولية للطاقة الذرية، لبحث تداعيات تقليص عمل مفتشي الوكالة الدولية، والحد من وصول المراقبين الأمميين إلى المنشآت والمواقع النووية.

وفي مؤتمر صحفي افتراضي عقده المدير العام للوكالة الدولية رافاييل غروسي شدد على أن عمليات التفتيش يجب أن تستمر ولا يجب أن تكون «ورقة مقايضة»، بينما أكد على أن «وجود العديد من جزيئات اليورانيوم بشرية المنشأ، بما فيها تلك ذات التكوين النظائري المتغير، في أحد المواقع الإيرانية، التي لم يتم إبلاغ الوكالة عنها، هو دليل واضح على أن مواد نووية أو معدات ملوثة بمواد نووية كانت موجودة في ذلك الموقع».

البيت الأبيض ينشر

"صورة تذكارية" للقاءين جمعا بايدن وترودو

نشر البيت الأبيض على حسابه على تويتر صورتين للقاءين الأول والأخير اللذين جمعا بين جو بايدن حينما كان يشغل منصب نائب الرئيس الأميركي في عهد باراك أوباما مع رئيس الوزراء الكندي جاستن ترودو عام 2016 وصورة أخرى للقائه الأخير مع ترودو بصفته رئيسا للولايات المتحدة.

وفي إشارة إلى التقلبات التي شهدتها العلاقات بين ترودو والرئيس السابق دونالد ترامب خلال فترة رئاسته، علق البيت الأبيض على صورة اللقاء الأول للرجلين بالقول: «هكذا بدأت العلاقات!» أما التعليق الثاني على الصورة الأخرى فكانت: «كيف هي العلاقات الآن!»

وخلال اللقاء الافتراضي الذي جمع الرجلين الثلاثاء عبر تقنية الفيديو قال بايدن: «الولايات المتحدة ليس لديها صديق أقرب وأهم من كندا.. لذلك كنت الشخص الذي أجريت معه أول لقاء ثنائي بصفتي رئيسا».

من جهته أشاد ترودو بالصداقة الاستثنائية بين البلدين الجارين. وقال ترودو في انتقاد مباشر للرئيس السابق: «قد افتقدنا كثيراً القيادة الأميركية في السنوات الأخيرة.»

وقال بايدن: «بصفتنا قائدين لديمقراطيتين كبيرتين، يتعين علينا أن نثبت أن الديمقراطية لا تزال قادرة على تلبية توقعات مواطنينا، في وقت يحاول العديد من القادة في جميع أنحاء العالم التأكيد أن الأنظمة الاستبدادية تعمل بشكل أفضل».

وبحث بايدن وترودو خلال اجتماعهما الافتراضي المواضيع الملحة الراهنة مثل مكافحة التغير المناخي والوباء وكذلك إنعاش الاقتصاد في أميركا الشمالية.

وتشكل السياسة الخارجية التي تنتهجها إدارة بايدن قطيعة مع شعار «أميركا أولا» الذي كان يعتمده سلفه ترامب المؤيد للنهج الأحادي، وتجلت اخلال المحادثات مع ترودو التي يفترض أن تليها لقاءات أخرى مع حلفاء واشنطن.

أكد رئيس الوزراء الكندي جاستن ترودو أنه يتطلع إلى تجديد العلاقات الثنائية مع الولايات المتحدة وتعزيز التعاون في مجال مكافحة التغيّر المناخي،

تأويل الأحلام

صوت

-ومن رأى أنه يرفع صوته فإنه يتسلط على قوم بقدر رفعة الصوت ويكون ذلك في منكر فإن رأى أنه سمع صوت إنسان فإنه ينال ولاية بقدر صفاء صوته وطيب حنجرته وصحة جسمه وصوت الإنسان إذا سمعه من بعض الحيوان يدل على منافع كثيرة عظيمة خصوصاً إذا رأى الإنسان أن يكلمه بشيء يحبه ويستلذه ويرى أن الذي يقال له حق ويصدق به فإن رفع صوته فوق صوت عالم فإنه يرتكب معصية والصوت الضعيف وجل وخوف وغض الصوت دين وتواضع والولاة وأصحاب الشرطة إذا خفي صوتهم وضعف يعزلون عن ولايتهم ويضعفون ويذلون وصوت الدراهم فتنة بين ضاربيها من الملوك وسماعها إنجاز وعد وقرب راحة وسماع الدنانير أخبار مفرحة وسماع الفلوس أخبار نكدة وقيل أصوات الدراهم والدنانير تدل على الكلام الحسن وصوت الدراهم التي لا نقش عليها تدل على كلام فيه ورع وصوت الدراهم الجياد والدنانير كلام حسن يسمعه من موضع يحب استزادته إن كان في صداقة وإن كانت بمهرجة فمنازعة في عداوة ولا يريد قطع ذلك الكلام وصوت الزنبور مواعيد من رجل طعان دنيء لا تتخلص منه دون أن تستعين برجل فاسق وصوت الشاة في المنام لطافة من حليلته أو بر من رجل كريم وصوت الجدي والحمل والكبش سرور وخصب وخير وصهيل الفرس نيل هدية من رجل شريف أو جندي شجاع ونهيق الحمار شنعة من عدو سفيه وصوت البغل صعوبة يراها من رجل صعب وخوار العجل والثور والبقرة وقوع في فتنة وصوت الجمل سفر جليل كالحج والجهاد وتجارة رابحة

عظماء أسلموا

كاتب وصحفي سويسري ، اعتنق الإسلام مع زوجته الهولندية

من أهم كتبه (تحدي العصر) و(إظهار الإسلام) ، يقول فيه : "تقتضي شهادة " أن لا إله إلا الله " الامتثال الضروري والتسليم لمشيئته عز وجل. ثم تأتي الخطوة الثانية " محمد رسول الله " فتُقرّر أنه لتحقيق الامتثال والتسليم لله ، لا توجد وسائل أفضل من اتباع رسوله عليه الصلاة والسلام . فقد عاش الرسول وأنجز مهمته بالاعتبار الكامل للدنيا والآخرة ، وأعطى المثل الأعلى في إمكانية تحقيق الحالة الإنسانية على الأرض بدون إغفال – ولو للحظة – البعد الروحي ، وأقام الاتزان الرائع الذي يميز المسلم والذي يسمح له بالتمتع بالحياة الدنيا ، دون أن ينسى أننا كلنا راجعون إلى الله عز وجل وماثلون أمامه .. ويساعد الإسلام المرء على العيش بدون أن يفقد نفسه ، إذ يجمع طمأنينة الروح مع التوافق في العلاقات البشرية مع تحقيق الغاية العظمى التي خلقنا الله لها"

من فتاوى ابن العثيمين

فتاوى الطهارة

-السؤال: ما حكم استقبال القبلة ، أو استدبارها حال قضاء الحاجة؟

-الجواب: اختلف أهل العلم في هذه المسألة على أقوال:فذهب بعض أهل العلم إلى أنه يحرم استقبال القبلة واستدبارها في غير البنيان، واستدلوا لذلك بحديث أبي أيوب –رضي الله عنه- أن النبي صلى الله عليه وسلم، قال: ((لا تستقبلوا القبلة بغائط ولا بول ولا تستدبروها، ولكن شرقوا أو غربوا)) . قال أبو أيوب: فقدمنا الشام فوجدنا مراحيض قد بنيت قبل الكعبة، فننحرف عنها ونستغفر الله، وحملوا ذلك على غير البنيان أما في البنيان: فيجوز الاستقبال والاستدبار، لحديث ابن عمر –رضي الله عنهما- قال: ((رقيت يوماً على بيت حفصة، فرأيت النبي صلى الله عليه وسلم يقضي حاجته مستقبل الشام مستدبر الكعبة)) .وقال بعض العلماء: إنه لا يجوز استقبال القبلة ولا استدبارها بكل حال، سواء في البنيان أو غيره، واستدلوا بحديث أبي أيوب المتقدم، وأجابوا عن حديث ابن عمر –رضي الله عنهما- بأجوبة منها:أولا: أن حديث ابن عمر يحمل على ما قبل النهي .

ثانياً: أن النهي يرجح، لأن النهي ناقل عن الأصل، **وهو** الجواز، والناقل عن الأصل أولى .

ثالثاً: إن حديث أبي أيوب قولٌ، وحديث ابن عمر فعل، والفعل لا يمكن أن يعارض القول، لأن الفعل يحتمل الخصوصية ويحتمل النسيان، ويحتمل عذراً آخر . والقول الراجح عندي في هذه المسألة:

أنه يحرم الاستقبال والاستدبار في الفضاء ويجوز الاستدبار في البنيان دون الاستقبال، لأن النهي عن الاستقبال محفوظ ليس فيه تخصيص، والنهي عن الاستدبار مخصوص بالفعل، وأيضاً الاستدبار أهون من الاستقبال ولهذا –والله أعلم- جاء التخفيف فيه فيما إذا كان الإنسان في البنيان، والأفضل أن لا يستدبرها إن أمكن .

-السؤال: متى يتأكد استعمال السواك؟ وما حكم السواك لمنتظر الصلاة حال الخطبة؟

-الجواب: يتأكد السواك عند القيام من النوم، وأول ما يدخل البيت، وعند الوضوء في المضمضة، وإذا قام للصلاة .ولا بأس به لمنتظر الصلاة، لكن في حال الخطبة لا يتسوك، لأنه يشغله، إلا أن يكون معه نعاس فيتسوك لطرد النعاس .

-السؤال: إذا خرج من الإنسان ريح ، فهل يجب عليه الاستنجاء؟

-الجواب: خروج الريح من الدبر ناقض للوضوء لقول النبي صلى الله عليه وسلم: ((لا ينصرف حتى يسمع صوتاً أو يجد ريحاً))331 لكنه لا يوجب الاستنجاء، أي لا يوجب غسل الفرج لأنه لم يخرج شيء يستلزم الغسل، وعلى هذا فإذا خرجت الريح انتقض الوضوء، وكفى الإنسان أن يتوضأ، أي أن يغسل وجهه مع المضمضة والاستنشاق، ويديه إلى المرفقين، ويمسح رأسه، ويمسح أذنيه، ويغسل قدميه إلى الكعبين .وهنا أنبه على مسألة تخفى على كثير من الناس وهي: أن بعض الناس يبول أو يتغوط قبل حضور وقت الصلاة، ثم يستنجي، فإذا جاء وقت الصلاة، وأراد الوضوء، فإن بعض الناس يظن أنه لا بد من إعادة الاستنجاء وغسل الفرج مرة ثانية، وهذا ليس بصواب، فإن الإنسان إذا غسل فرجه بعد خروج ما يخرج منه، فقد طهر المحل، وإذا طهر فلا حاجة إلى إعادة غسله، لأن المقصود من الاستنجاء أو الاستجمار الشرعي بشروطه المعروفة، المقصود به تطهير المحل، فإذا طهر فلن يعود إلى النجاسة إلا إذا تجدد الخارج مرة ثانية .

الإعجاز علمي في القرآن

أفلا ينظرون إلى الإبل

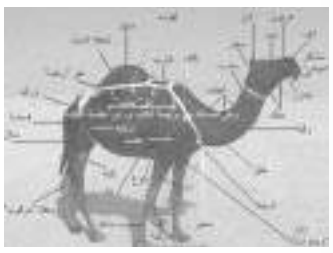

للجمل قدرة على تحمل ظروف صحراوية قاسية كفيلة بقتل معظم الحيوانات الأخرى، وللجمل سنام أو سنامين تعد مستودعاً للدهون حيث تصل كمية الدهون المخزنة بالسنام الواحد إلى 36 كجم وحين الحاجة يتم أيض هذه الدهون فتنتج الطاقة والماء اللازمين وهكذا يبقي الجمل جلداً لمسافات طويلة من السير تبلغ 161 كم دون شرب ماء! كما أن للجمل القدرة على تكييف درجة حرارة جسده ليلا ونهاراً مع درجة حرارة المحيط الخارجي، فهو بذلك نادر التعرق وهذا ما يجعله قادراً على الاحتفاظ بالماء في جسده حتى بدرجات الصحراء المرتفعة كدرجة 49 درجة مئوية .أنف الجمل أيضاً مصمم بطريقة تعمل على الاحتفاظ ببخار الماء الموجود بهواء الزفير ، ومن ثم إرجاعه إلى سوائل الجسم فيقل بذلك فقد الماء، الكلى والأمعاء أيضاً تعملان بكفاءة عالية للاحتفاظ بالماء، وللجمل غطاء سميك يعمل على انعكاس أشعة الشمس الحارة كما يعمل على حمايته من الحرارة المنبعثة من رمال الصحراء الحارة وتعمل قوائمه الطويلة على إبعاد جسده عن الرمال الحارة، إذا اشتد عطش الجمل فإن له القدرة على شرب 135 لتر من الماء في 13 دقيقة فقط!. أليس في كل ذلك آيات تنطق بعظيم الخالق تبارك وتعالى وبديع صنعه؟ إن هذه الميزات تدعونا للتفكر في قوله تعالى: (أَفَلَا يَنظُرُونَ إِلَى الْإِبِلِ كَيْفَ خُلِقَتْ × وَإِلَى السَّمَاءِ كَيْفَ رُفِعَتْ × وَإِلَى الْجِبَالِ كَيْفَ نُصِبَتْ × وَإِلَى الْأَرْضِ كَيْفَ سُطِحَتْ × فَذَكِّرْ إِنَّمَا أَنتَ مُذَكِّرٌ) [الغاشية: 17 - 21].

حديث نبوي

عن أنس ـ رضي الله عنه قال: «جاء رجل والنبي صلى الله عليه وسلم في الصلاة فقال: الحمد لله حمداً كثيراً طيباً مباركاً فيه فلما قضى النبي صلى الله عليه وسلم الصلاة قال: «أيكم القائل كذا وكذا؟» قال: فأرم القوم قال: فأعادها ثلاث مرات فقال رجل: أنا قلتها وما أردت بها إلا الخير قال: فقال النبي صلى الله عليه وسلم: «لقد ابتدرها اثنا عشر ملكاً فما دروا كيف يكتبونها حتى سألوا ربهم عز وجل قال: اكتبوها كما قال عبدي».

دعاء اليوم

«اللهم اجعل أوسع رزقك علي عند كبر سني ، وانقطاع عمري»

صورة وآية

بلايين الجراثيم على سطح الجلد

هاجس ارتفاع الأسعار يؤرق الجزائريين قبل حلول الشهر الفضيل

بداية عام جد صعبة على الجزائريين بسبب الغلاء

تشهد أسعار السلع الغذائية في الجزائر خلال الفترة الأخيرة ارتفاعاً حاداً، ما فاقم معيشة العائلات الجزائرية مع اقتراب شهر رمضان الكريم، وبالرغم من تطمينات الحكومة الجمعية للتجار والحرفيين القاضية بعدم الزيادة في أسعار المواد الاستهلاكية يبقى المواطن الجزائري متخوفا.

متبعة - فريدة حدادي

إن أزمة ارتفاع الأسعار التي تقتحم السوق الجزائرية كلما حل شهر رمضان، كفيلة بإعادة النظر في منظمتنا التجارية والفلاحية ،فعلى رغم استقرارها خلال السنة وما زاد من تخوف المواطن البسيط ، هو ارتفاع المواد الغذائية الأساسية و بعض أسعار الخضر بمجرد بدء العد التنازلي لشهر رمضان المعظم، بدأ لهيب بعض السلع والمواد الأكتر استهلاكا.

إن الزيادات الحالية في المواد الغذائية وحتى اللحوم البيضاء منها الأسماك التي سبقت شهر رمضان شهر الرحمة ، يقف وراءها من وصفهم الكثيرون بـ"الحيتان" الذين يحتكرون السلع مستعملين الغش في ظل غياب روح المسؤولية والرقابة المستمرة من قبل وزارة التجارة.

إن موجة الارتفاع الرهيب ستستمر حتى نهاية الثلث الأول من شهر رمضان والاستقرار يأتي بعد نزول الطلب وارتفاع العرض، و من أبرز أسبابه، هو ضعف الرقابة والتهاون في سرعة معالجة الأمر الذي الحق الضرر بالمواطن خاصة الطبقة الهشة وذوي الدخل المحدود فهم في معاناة يومية وفي صراع دائم مع ميزانية بيوتهم ، ويجب ضخ السوق بالسلع في اقرب وقت من أجل حد ارتفاع الأسعار والقضاء على جشع التجار ونهب جيوب المواطنين البسطاء ،فالزيادة في المواد المستهلكة الأساسية كزيت المائدة والسكر والألياف والطماطم المعلبة الخ.... ذلك تعتبر من المستهلكات الأساسية لدى الأسر الجزائرية .

قبل حلول شهر رمضان المعظم ، يجب على وزارة التجارة الجزائرية اتخاذ الإجراءات اللازمة خاصة وان هذا الخلل يحدث للسنة الثانية على التوالي و قد أبدى الكثير من المواطنين تخوفهم من مواصلة الأسعار وارتفاعها، في ظل ضعف الرقابة الحكومية ما سيزيد من الضغوط المعيشية عليهم ، كما هو معروف أن اغلب الأجور لا تفوق 30 ألف دج .

كما قال آخرون اعتدنا على الزيادات في الأسعار مع قدوم شهر رمضان، إلا أن هذه السنة نرى أن ارتفاع الأسعار قد استبق الشهر الكريم بفترة كبيرة

وهذا ينذر بأزمات عدة ستواجه أصحاب الدخل "الضعيف" كل هذا بعيد عن أعين الرقابة فالكل ينهب كما يشاء وأصبح المواطن الضيف هو من يسدد فواتير الجشع والتلاعبات الغير قانونية .

وقد أبدت ربات المنازل غضبا كبيرا بخصوص هذه الزيادة والتذبذب الذي أصاب ميزانيتهم في اقتناء حوائجهم اليومية وبان أسعار الخضر والسلع الغذائية زادت بشكل كبير بين ليلة وضحاها ، و تخوفهم جدا بسبب الدخل الضعيف الذي لن يسمح حتى بتأمين نصف الضروريات اليومية خلال شهر رمضان الشهر الذي كان من المفروض أن تكون فيه الرحمة وتنخفض فيه الأسعار وتكون في متناول الجميع، قالت إحداهن فكيف لنا أن نسد جوع أطفالنا ونحن تحت رحمة هؤلاء التجار الجشعين وقد بدا في الاستغناء على بعض المواد الأساسية ، فإلى متى ستبقى هذه التصرفات الجشعة من قبل التجار ،في غياب واستهزاء وتماطل أعوان الرقابة ومديرية التجارة في اتخاذ الإجراءات اللازمة.

في تعليمة لوزير الصحة السعودي نشرتها صحيفة عكاظ

قبول المشاركين للحج مشروط بتلقيحهم من كورونا

حسب صحيفة عكاظ السعودية، فإن وزارة الصحة ربطت قبول المشاركين في موسم الحج هذا العام بتلقيهم لقاح كورونا واعتباره الشرط الرئيسي للمشاركة.

وقالت الصحيفة الاثنين الماضي ،أن وزير الصحة أصدر تعليمة ،جاء فيها "عليكم الإعداد المبكر لتأمين القوى العاملة المطلوبة لتشغيل المرافق الصحية في مكة المكرمة والمشاعر المقدسة والمدينة المنورة ومنافذ دخول الحجاج لموسم الحاج للعام 1442 وتكوين لجنة لقاحات كورونا للمشاركين في موسم الحج والعمرة".

وأضاف "عليه، اعتمدوا إلزامية أخذ لقاح كورونا (كوفيد19-) للراغبين في المشاركة، إذ أنه أحد اشتراطات المشاركة في موسم الحج".

وكانت السعودية خفضت في 2020 أعداد الحجاج بشكل كبير لنحو 1000 للحد من انتشار فيروس كورونا بعدما حظرت قدوم الراغبين في تأدية الفريضة من أنحاء العالم.

فاروق.ع

حسب حصيلة نشرتها مصالح الحماية المدنية

وفاة 26 شخصا وإصابة 1366 آخر في حوادث المرور

لقي 26 شخصا مصرعهم وأصيب 1366 آخرون بجروح، جراء وقوع 1186 حادث مرور على مستوى الوطن خلال الفترة الممتدة ما بين 21 الى 27 فبراير الماضي، حسب ما أفادت به أمس، حصيلة لمصالح الحماية المدنية.

وأوضح ذات البيان أن أثقل حصيلة سجلت في ولاية الجزائر بوفاة 05 أشخاص وجرح 103 آخرين تم إسعافهم وتحويلهم إلى المراكز الاستشفائية على إثر 146 حادث مرور.

وقامت وحدات الحماية المدنية خلال نفس الفترة، بـ 1256 تدخل سمح بإخماد 826 حريق منها منزلية، صناعية وحرائق مختلفة، بالإضافة إلى 4966 تدخل لتغطية 4390 عملية إسعاف وإنقاذ لأشخاص في خطر.

أما فيما يخص النشاطات المتعلقة بالوقاية من انتشار فيروس كورونا كوفيد19-، قامت وحدات الحماية المدنية خلال نفس الفترة عبر كافة التراب الوطني بـ 311 عملية تحسيسية لفائدة المواطنين عبر 48 ولاية، تحثهم وتذكرهم بضرورة احترام قواعد الحجر الصحي وكذا التباعد الاجتماعي، بالإضافة إلى القيام بـ 280 عملية تعقيم عامة عبر 48 ولاية مست عدة منشآت وهياكل عمومية وخاصة المجمعات السكنية والشوارع.

وخصصت المديرية العامة للحماية المدنية لهاتين العمليتين 1242 عون حماية مدنية بمختلف الرتب، بالإضافة إلى 232 سيارة إسعاف و134 شاحنة مضخة.

ق.و

المجاهد لموشي احمد بن محمد 2/3

حكاية شعب مكافح ونضال أمة أبية

عمله كممون:

كنا نسير على مسارات لا يعرفها إلا المخططين لها باستحضار البغال والحمير من أقرب الناس إلى الثورة، والمحبين لها حتى لا ينكشف أمرنا.

لأننا نؤمن بأن المؤونة هي العصب الحساس في حياة جيش التحرير الوطني، ولا نتصور بأنها نوع واحد من المواد الغذائية بل هي كل متكامل بمختلف مواده وألبسته وأحذيته وكذا دواءه وخاصة الألبسة والأحذية التي تختلف أرقامها ومقاساتها، والفكرة أبعد من هذا، أين كنا نقوم خفية بحفر متامير في أماكن جغرافية صعبة يزيد عمقها عن مترين وأكتر، وقد تمكنت من حفر ما لا يقل عن 30 متمورا مازالت شاهدة إلى الآن، وقد راعيت في ذلك خصوصية التربة والظروف المناخية المحيطة بها، كم كان العمل شاقا وخاصة في ليالي الشتاء إلا أن السعادة كانت تغمر كياني في ذلك العمل.

أشير إلى عملية هامة وهي مكان الطهي الخاص بحملة السلاح لأن في البداية اخترنا المراكز المدنية ومع مرور الوقت بدأت سخونة الثورة وعرفنا بأن هذه المراكز تشكل خطرا على الجيش مما دفع بي إلى التفكير في إيجاد مراكز عسكرية ذات خصوصية تليق بسمعة جيش التحرير الوطني، فخصصت أنا وابن عمي لموشي الصالح مركزا بالمكان المسمى حند أمزيان قرب قرية لحواض ودام عامين من 1957 إلى 1959 أين أصبح يستقبل الجرحى والمرضى لمعالجتهم من قبل الأطباء لمعالجتهم و تتولى زوجاتنا السهر عليهم إلى غاية اكتشافه من قبل العدو في أواخر 1959، فقمنا بنقله إلى قرية بو عامر لدى جعفر عمر وبعدها إلى منطقة ثيفران نايش ناصر عند شيحة أحمد وبعدها إلى قرية جرجوريث عند عاشوري احمد وحيواني احمد معا.

فتخطيطنا المتواضع لم تتمكن فرنسا بكل ما تملك اكتشافها ما عدا مركز ديار لموشي الصالح بثيقلالين الذي تم اكتشافه بسبب وشاية فتم حرقه سنة 1959 صحبة مسكني الواقع بالقرب منه أين أتت النيران على كل محتويات المسكنين، وهنا أتذكر بغلتي الزرقاء التي أحرقت بمربطها تلك البغلة التي أبكت بعض قادة الجيش الذين يعرفوها ويحبوها لأنها كانت رفيقة الدرب تصاحبهم في نقل السلاح من نوع (أوش يش) من تونس عدة مرات.

وفي نفس اليوم تم حرق مطحنة العائلة المتواجدة بمنطقة القباث قرب يطحن فيها ما يرسل إلى منطقة لارباع من قمح لتموين الجيش.

أشير إلى الدور الذي لعبة الطفل المتميز بعمره الذي لا يتعدى 12 سنة و المسمى بوجة علي المدعو علي أوربيح الذي كان ينتقل بين الأسر لجمع الكسرة ونقلها فوق الأحمرة إلى المجاهدين زيادة على الأخبار التي كان يحملها معه إليهم متحديا الظروف الأمنية وكذا طبيعة المنطقة الصعبة، وخاصة في فصل الشتاء، استنتجت أن الثورة المباركة كانت تمون نفسها بنفسها زيادة على إطعامها للفقير والبائس مما دفع بالكثير إلى الالتفاف حولها.

نشاطه في الاتصال:

كنت أقوم بنقل الرسائل بين مختلف الجهات خاصة بين الارباع وبوزينة ومنطقة بوعريف المعروفة باسم تا حمامت وكذا منطقة أولاد عوف بعين التوتة صحبة كل من بارة الصالح وحيواني احمد وبارة حسين، هذه الرسائل تعتبر البريق لمختلف تشكيلات جيش التحرير الوطني، كنا نقوم بواجبنا مهما كانت الظروف المحيطة بنا من مطر ووحل و ثلج، زيادة على السفر ليلا، وقطع مسافات طويلة لنوصل الأمانة إلى أصحابها حتى تتم عملية ربط المعلومات وخاصة في المربع الجغرافي (لارباع - بوعريف - يمل - الرفاعة).

يعد الاتصال المفتاح الحقيقي لعملية التخطيط وربطها بشبكة المعلومات التي عن طريقها يتمكن القادة العسكريين ومساعديهم من فدائيين ومسبلين من ضرب العدو في العمق نتيجة التخطيط الاستراتيجي الذي كانت تتضمنه تلك الاتصالات في ذلك الوقت، و الذي يعد نموذجا فريدا من نوعه أين

كان رئيس الاتصال في منطقة (أ) لا يعرف رئيس الاتصال في منطقة (ب)، القول بأن الاتصال كان يتم عن طريق الرمز أو الرسائل المشفرة التي لا يتم فكها إلا عن طريق القائمين عليها وهذا يعد سرا من أسرار التخطيط الثوري الذي تعلمناه من مدرسة الثورة العظيمة.

لقاؤه مع سي الحواس:

الزمن أنساني التاريخ بالضبط إلا أني انتظرته ومن معه بمنطقة تنوغيست المطلة على بوزينة وقمت باصطحابهم إلى المجاهدين احمد نواورة ومحمد الشريف بن عكشة وعمار العقون وبقي سي الحواس في لارباع 15 يوما كلها عملا متواصلا تمكن من الاطلاع على إستراتيجية الثورة في المنطقة المحررة هي عرين أسود الجزائر وبعد اطمئنانه على الحالة الجيدة والمعنويات المرتفعة لدى القادة غادر إلى وادي الصومام لحضور المؤتمر.

نشاطه مع بعض القادة:

لارباع عرفت تقسيم المنطقة الأولى بين المجاهدين:

- محمد الشريف بن عكشة الذي تولى مسؤولية منطقة بويعقاقن وثيبحيرين وثيفران وسائل خصوصيتها الغابية في صنع المراكز و المخابئ وكذا المستشفيات كمستشفى ثيبحيرين الذي يعد ولائيا - احمد نواورة الذي تولى مسؤولية منطقة لارباع الدشرة الكبيرة وهي الأم والتي أطلق عليها القاهرة الصغرى و ثعزونت وجرجونيث وبوجناح وغيرها من القرى الممتدة إلى غاية فوذا قيلال بما في ذلك بوزينة إلى حدود النمامشة - أمحمد حابة الذي استوطن وعائلته بمنطقة الارباع وبالضبط بديار لموشي الصالح طيلة الثورة تقريبا.

وأشير هنا إلى الدور الذي كان يلعبه مع المجاهد سرار علي والحسين العايب وكذا بمعلول محمد الذين كانوا يشكلون العضد الحقيقي في عملية التكامل والتواصل بين ناحية لارباع المنطقة المحررة وبقية المناطق الأخرى، وفي كل مرة يلحقون بالجيش الفرنسي خسائر كبرى في العدة والعتاد.

في سنة 1960 اشتد بي المرض نتيجة المجهود الكبير الذي قمت به طيلة سنوات الكفاح فدائي و ممول وخاصة الاتصال، حملوني إلى مستشفى لعبار العسكري بمنطقة تنوغيست أين وجدت المجاهد زجاي الذي رحب بي وأمر الطبيب زايدي امعمر بمعالجتي، ومازلت أتذكر مزاحه (يا عمي احمد أتبقى تحت الأرض أم فوقها فقلت له أبقى تحت الأرض فمكثت 15 يوما تحت العلاج المركز)، شاء القدر أن يكتشف العدو أمرنا فغادرنا المكان رغم عدم استرجاعي لكامل عافيتي.

القبض عليه:

في شهر أفريل من سنة 1960 وبالمكان المسمى تنوغيست تم القبض علي في يوم مشهود فأخذوني إلى مركز أولاد شليح الذي لا ينسيني فقدان وعيي نتيجة التعذيب الجهنمي لاستنطاقي أين تفننوا بكل الوسائل الوحشية حتى أصابهم اليأس.

أعادوني إلى منطقة تنوغيست في الهيلكوبتر، وعاودوا استنطاقي بأسلوب أشد إلا أن إيماني بالله وبعدالة قضيتي فوضت أمري وحياتي الله عز وجل الذي أعانني على إطلاق سراحي، وبمجرد استرجاعي العافيتي واصلت نضالي إلى غاية توقيف الحرب.

لماذا كل هذا..؟

أجاب قائلا: الدين أمانة في الأعناق، والحرب كانت بين الكفر والإيمان، والوطن حبه من الإيمان، والجزائر لا يضاهيه وطن سوى الشهادة أو الاستقلال، وكان لي أن فزت إن شاء الله بالجائزتين جائزة الشهادة التي لم أنلها، وجائزة البناء التي عشتها.

عن الأستاذ: عيسى لموشي

الكاتب الصحفي: قوارف رشيد

علاج سرطان المريء

إن البدائل العلاجية في مثل هذه الحالات هي المتابعة المستمرة والجراحة أو العلاج المقوي بالضوء. والعلاج المفضل حتى الآن هو الجراحة لكن وحتى إن تمت إزالة الورم كله فإن نسبة قليلة فقط منه تشفى بشكل نهائي إن دمج المعالجة الاشعاعية مع العلاج الكيميائي افضل بقليل من المعالجة الإشعاعية لوحدها ولكن لا زال دمج الجراحة مع العلاجات الأخرى مقارنة بالجراحة لوحدها يدرس حتى اليوم. كما أن مزيج الأدوية الكيميائية الأكثر إستعمالا للمرضى المصابين بسرطان المريء هو فلوروبوراسيل 5 الذي يتم إعطاؤه بتسريب مستمر مع سيسبلاتينيوم. ولقد تم في العقد الأخير إكتشاف أدوية أخرى فعالة في مواجهة السرطانات مثل الأدوية التابعة لعائلة التكسانات و الأرينوتيسين لكن نجاع ضمهما إلى العلاج لا تزال قيد البحث.

صحتك

سرطان المريء

سرطان المريء مرض يضرب البالغين كما أن إحتمالات حدوثه تتضاعف مع مرور الزمن من عمر 50 وما فوق وهو شائع أكثر لدى الرجال إن الأنواع الأساسية من هذا النوع من السرطان هي المكونة من الخلايا الحرشفية ومن خلايا المفرزة غدية عنيبية إن نسبة الإصابة بالسرطانة الغدية العنيبية الشائع أكثر بالثلث الأسفل من المريء تتضاعف في العقود الأخيرة لدى الذكور و السبب غير معروف. وأسباب سرطان المريء تكون أحيانا خللا وراثيا في الجين المسمى p53 يظهر سرطان الخلايا الحرشفية عادة في الثلثين العلويين للمريء. وتظهر السرطانة الغدية العنيبية غالبا في الثلث الأسفل على أساس تغير في خلايا المريء إثر صعود أحماض المعدة إلى المريء. يظهر في البداية خلل تنسجي بشكل الخلايا وهو علامة على تطور سرطانة الغدية العنيبية ب25% من الحالات خلال سنوات معدودة.

فنية لمسات

عمل سلة من قشرة البرتقال

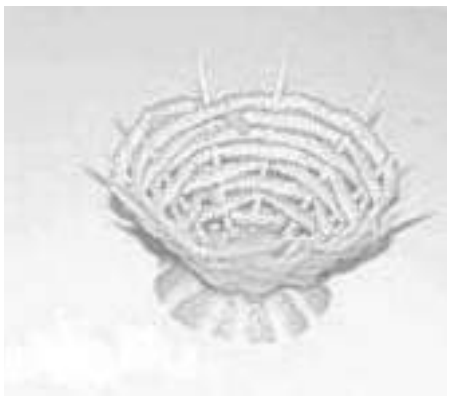

في هذا الموضوع سنتناول كيفية عمل سلة مصنوعة من قشر البرتقال ونبدأ بالخطوات التالية:-1 يجب إستخدام سكين حادة جدا وصغيرة بحيث يمكنها المناورة ونقوم أولا بتقشير البرتقالة بطريقة خط بعد الآخر أي بشكل مخطط.

-2نقوم بقطع القشرة العليا للبرتقالة لعملها كقاعدة للسلة ونقوم بتثبيت وغرز الأعواد الخشبية التي تستخدم في تنظيف الأسنان.

-3نأخذ أشرطة القشرة التي قمنا بتقشيرها حسب حجمها من الأصغر للأكبر ونقوم بتمرير قشرة البرتقال بين أعواد الخشب واحدة من أمام العود والثانية خلف العود بطريقة تبادلية.

-4يمكن تزيين السلة بوضع بعض الفواكه داخلها مثل حبات العنب.

مفيد لصحتك

فوائد الجزر

-1ينفع بذره وأوراقه إذا دقت وجعلت على القروح المتآكلة وينفع في حالات السعال المزمن.

-2تناول كأسين يوميا من عصير الجزر يشفي من العصبية وسوء الخلق وإضطرابات الرؤية وحب النوم وسرعة الإعياء.

-3يعطي الدم حاجته من البوتاسيوم.

-4يزيد من مقاومة الجسم للأمراض المعدية ويفيد في حالات فقر الدم والضعف العام.

-5يعدل فعل الغدة الدرقية ويهدئ إضطرابات القلب والأعصاب.

-6يستعمل في علاج القروح والتسلخات الجلدية.

-7يطهر الجسم من الديدان والجراثيم إذا أكل نيئا.

-8كما أن العصير النيئ يطهر الكلى ويعطي الوجه لونا مشرقا وينظم عمل الأمعاء ويحفظ الكبد والعيون.

-9يحتوي الجزر على الألياف الغذائية وفيتامين»أ»والدهون والبروتينات وفي تامين»ب1»و»ب2»و»ب6»وفيتامين »ج»والكالسيوم والحديد والمغنزيوم والفسفور والصوديوم والبوتاسيوم ويحتوي كل 100 غرام من الجزر على 41 سعر حراري.

أسماء ومعاني

معاني أسماء ذكور بحرف الدال

- 1ر ا حم : يعني الفتى المشفق على الغير.
-2رئبال:من أسماء الأسد.
-3راشد:يعني الفتى المهتدي.
-4راجي:يعني الأمل.
-5رؤوف:يعني الفتى الكثير الرأفة.
-6رائف:يعني الفتى الرحيم.
-7رحيل:يعني الفتى القوي.
-8رزام:يعني الفتى أو الرجل الصعب.
-9رائد:يعني الرسول الموثوق.
-10راسم:يعني الماء الجاري.
-11رامي:يعني الكوكب.
-12ردين:يعني الرمح.
-13رفيق:يعني الفتى الرحيم.
-14رستم:إسم فارسي

نفحات من الطب البديل

الدميانة

الدميانة هي نبات صغير لا يزيد إرتفاعه عن مترين معمر له أوراق خضراء تشبه أوراق النعناع وحواف الأوراق منشارية وللنبات أزهار صفراء جميلة أحادية تتوزع في أغصان النبات. تستعمل أوراق الدميانة كمقوية جسميا ومحسنة للجهاز العصبي حيث يعود مفعولها إلى مركب الثيمول المطهر والمقوي. كما تستعمل كمضادة للإكتئاب فهي تعمل على تنبيه الجسم والعقل وتعطى لمن يعانون من الإكتئاب المعتدل إلى المتوسط والتعب العصبي. تعتبر الدميانة منتجة لمادة التستوستيرون فهي مفيدة للرجال والنساء على حد سواء وذلك بإعتبارها مقوية للجهاز التناسلي لدى الجنسين.

المطبخ الجديد

تشاراك العريان

المقادير:3كيلات فرينة+كيلة سمن+نصف كيس خميرة كيميائية+ملعقة صغيرة فانيليا2+ملاعق كبيرة سكر+نصف كوب ماء زهر.
للحشو:كيلة لوز مرحي100+غ سكر+ملعقة كبيرة زبدة2+ملاعق كبيرة ماء زهر+ملعقة صغيرة فانيليا.
للتزيين:عسل+نشاء+جلجلانية محمصة.
طريقة التحضير:-1إخلطي الفرينة والخميرة والسكر والسمن ثم إجمعي العجينة بماء الزهر وأتركيها ترتاح.-2 إخلطي كل مقادير الحشو وإجمعيها بماء الزهر. -3سطحي العجينة ثم قطعيها دوائر وضعي فوق كل واحدة ملعقة من الحشو ولفيها لتحصلي على شكل هلال.-4اطهيها في الفرن ثم ضعيها في العسل وزينيها بالجلجلانية.

بيتك الجميل

نصائح مهمة لربة المنزل

-1إذا قررتي أن ترمي خزانة الدروج التي توضع في غرفة النوم فلا ترمي الدروج ضعي قطع بلاستيك من أسفلها ليسهل جرها وضعي داخلها قماشا وأغراضا أخرى ثم جريها تحت السرير.

-2إجمعي القطع الصغيرة المتبقية من الصابون في قطعة نايلون مشبكة إربطيها وعلقيها على حائط الحمام.

-3رشي على مصابيح الاضاءة رشة عطر سيعطي الغرفة رائحة جميلة كلما أشعلت الضوء.

-4لتنظيف الورود الصناعية ضعيها في كيس ورقي مع بعض الملح ورجيها بقوة حتى يقوم الملح بامتصاص الأوساخ والغبار.

سيدتي الأنيقة

نصائح لتغذية العروس قبل حفل الزفاف

-1الاكثار من شرب الماء الذي يغسل السموم المتراكمة في الجسم على أن لا تقل كمية الماء عن لترين يوميا.

-2تناول الخضراوات والفواكه بشكل يومي نظرا لكونهما مصدرا أساسيا للحصول على الفيتامينات.

-3الابتعاد عن الأطعمة الدسمة والمقلية والغنية بالدهون والزيوت التي تساهم إلى حد كبير في ظهور البثور والحبوب على البشرة.

-4تجنب التوابل والبهارات القوية التي لها دور كبير في تهيج البشرة.

السؤال
السلام عليكم ورحمة الله وبركاته..
أريد توجيهكم كيف أتعامل مع أمي؟ فهي تغضب مني فجأة ومن دون سبب، لا أعلم ما بها؟ أشعر والله أعلم أنها تغار، وتشعرني وكأني ضرتها ولست ابنتها، لا تشجعني ولا تثني علي، بل دائما تحطمني وتقلل من قيمتي، فهي تمدح وتثني على قريباتي بينما تحطمني وتعقدني، أفعل كل ما تريده، ولكن للأسف كل ما أقدمه لإرضائها لا يملأ عينها. عندما كنت متزوجةٍ كانت تؤثر على نفسيتي تأثيرا واضحاً جدا ينعكس على حياتي الزوجية، كيف أسعد مع زوجي وأمي غضبانة؟ ما سبب معاملتها لي هكذا؟

أشعر بأن أمي تغار مني، فكيف أتعامل معها؟

تخجل

أتصل عليها وهي غضبانة، أزورها وهي غضبانة، أسألها هل أغضبتك في شيء؟ هل عملت لك شيئا من دون قصد؟ ترد: أنت تغيرت على أمك، خلاص تزوجت ونسيتنا، وأنا والله أسبوعيا أقوم بزيارتها، لا أعلم لماذا تعاملني بهذه الطريقة؟ عجزت فانعزلت، لأني احترت معها.

الإجابة
بسم الله الرحمن الرحيم
الأخت الفاضلة/ غلا حفظها الله.
السلام عليكم ورحمة الله وبركاته، وبعد: وبخصوص ما سألت عنه -أختنا الفاضلة- فنحب أن نخبرك أننا تفهمنا الحال تماما، وإنا مدركون بمعاناتك التي اشترك فيها أمران:
-1 تصورات خاطئة من طرفك-2 سلوكيات قاسية من والدتك.
أختنا الفاضلة: لا يوجد في الكون أحد يحب أحدا بقدر ما تحب الوالدة أولادها، ولا يوجد في الكون أحد أحرص عليك من والدتك ووالدك، ولو ادعى أحد غير ذلك فهو كاذب ومعاند، ذلك أن الفطرة التي وضعها الله في قلب الآباء والأمهات فطرة جبلية، لا شأن للمرء في وجودها، فحبك أمر مفروغ منه في قلب أمك.
الأخت الكريمة: لقد مررت بأمور ومشاكل لاشك أن لها تأثير سلبي على بعض تفكيرك، وهذا أمر متفهم، ولكن لا يعني هذا أن تجوري في الحكم على أمك، أو تسمحي للشيطان ان يقذف في نفسك أنها تعاملك كأنها ضرة لك، هي تعاملك يقينا بما تراه صحيحا لك، مع العلم أنها قد تخطئ في التقدير، فخطؤها يكون تقديرا لا عداوة.

أما كيفية التعامل معها فيكون كما يلي:
أولا: غيري طريقة تفكيرك تجاه الوالدة فهي تحبك، وهذا لا يعني أن كل أفعالها كما سبق صحيحة، ولكن يقينا كل أفعالها هي تظن أنها لصالحك.
ثانيا: حاوريها، تحدثي معها كثيرا، واعلمي أنها راحلة -نسأل الله أن يبارك لك في عمرها-، فاستفيدي من تواجدها ومن برها.
ثالثا: اغفري لها أخطاءها -إن وجدت- والتمسي لها الأعذار مهما كثرت.
رابعا: أكثري من الدعاء لها أن يحفظها الله لك، وأكثري من الدعاء لنفسك أن يصرف الله عنك شر كل ذي شر، وأن يهديك لأحسن الأحوال، فالدعاء -أختنا الفاضلة- سهم صائب لا يخيب.
نسأل الله أن يبارك لك في والدتك، وأن يحفظها الله ويحفظك.
والله الموفق.

خطيبي يريدني أن أترك العمل

السؤال:
السلام عليكم ورحمة الله وبركاته.
تقدم لخطبتي رجل فيه كثير من الصفات التي أبحث عنها؛ من حيث أخلاقه، وطبيعة تدينه، ومستواه العلمي، واتفقنا في أكثر الأمور، إلا أنه اشترط علي أن أترك عملي؛ فرفضت ذلك، فوافق أن أعمل حتى بداية الزواج ثم أترك الوظيفة.
إلا أنه وقعت مشكلة في العمل؛ إذ أهان أحد الإداريين صديقة لي تعمل معنا، فعاد لرفضه للعمل مطلقا!
أخشى أن تكون هذه النقطة مشكلة زوجية كبيرة
كما أخشى أن يطلقني بعد الزواج فأكون بذلك خسرت العمل والزواج
الجواب
وعليكم السلام ورحمة الله وبركاته.
أختي الكريمة، من نعم الله على المرأة المسلمة أن جعل لها مكانة عظيمة؛ فهي الأم الواجب برها، ورضاها من رضاه سبحانه، وهي الابنة التي إن أحسنا تربيتها كانت لنا حصنا من النار، وهي الأخت التي يجب أن نرعاها، وهي الزوجة التي يجب على الرجل أن ينفق عليها لزاما، وأن يلبي احتياجاتها.
فالمرأة ملكة في منزلها تأمر وتنهى، فهي إذا عاملة، وهي مربية الأجيال، وهي خير سند لزوجها؛ فالأصل للمرأة أن تقر في المنزل، ولا تخرج إلا للحاجة؛ ﴿وَقَرْنَ فِي بُيُوتِكُنَّ وَلَا تَبَرَّجْنَ تَبَرُّجَ الْجَاهِلِيَّةِ الْأُولَى﴾ [الأحزاب: 33]، وأمر الرجل بخدمتها؛ من أب، وزوج، وأخ، وابن، فماذا تريد أكثر من ذلك؟!
لكن لا يمنع أن يكون هدفك من العمل مساعدة زوجك إن كان بحاجة للمساعدة، وبموافقة منه، ومع التقدم التقني الهائل أصبح في إمكان المرأة الآن أن تزاول العمل من منزلها أيا كان تخصصها، وذلك عن طريق الشبكة العنكبوتية (الإنترنت).
أيتها الكريمة، اعلمي أن من ترك شيئا لله عوضه الله بخير منه، وقد أوصاكن الرسول بالاهتمام بالأزواج، فقال: ((إذا صلت المرأة خمسها، وصامت شهرها، وحصنت فرجها، وأطاعت زوجها، قيل لها: ادخلي الجنة من أي أبواب الجنة شئت))؛ رواه ابن حبان، وصححه الألباني، فأي شيء أعظم من دخول الجنة؟!

لا تحزن

قلبي دون قلبكأحبك
أحبك و هذا توقيعي

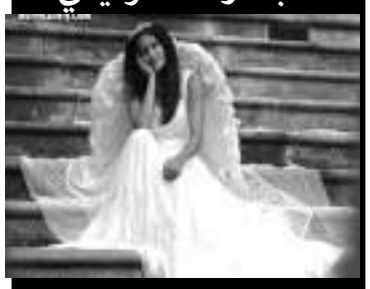

هل عندك شكُ أنك أحلى امرأةٍ في الدنيا؟.
وأهم امرأة في الدنيا ؟.
هل عندك شكٌ أني حين عثرت عليك . .
ملكت مفاتيح الدنيا ؟.
هل عندك شك أني حين لمست يديك
تغير تكوين الدنيا ؟
هل عندك شك أن دخولك في قلبي
هو أعظم يومٍ في التاريخ . .
وأجمل خبرٍ في الدنيا ؟
2 هل عندك شكٌ في من أنت ؟
يا من تحتل بعينيها أجزاء الوقت
يا امرأة تكسر ، حين تمر ، جدار الصوت
لا أدري ماذا يحدث لي ؟
فكأنك أنثاي الأولى
وكأني قبلك ما أحببت
ميلادي أنت .. وقبلك لا أتذكر أني كنت
وغطائي أنت .. وقبل حنانك لا أتذكر أني عشت . .
وكأني أيتها الملكه . .
من بطنك كالعصفور خرجت . .
هل عندك شكُ أنك جزءٌ من ذاتي
وبأني من عينيك سرقت النار. .
وقمت بأخطر ثوراتي
أيتها الوردة .. والياقوتة ..
والريحانة ..
والسلطانة ..
والشعبية ..
والشرعية بين جميع الملكات . .
يا سمكا يسبح في ماء حياتي
يا قمراً يطلع كل مساءٍ من نافذة الكلمات . .
يا أعظم فتح بين جميع فتوحاتي
يا آخر وطنٍ أولد فيه . .

شيء في قلبي

لا أطيق زوجتي!

السؤال:
السلام عليكم ورحمة الله وبركاته.
أنا شاب في منتصف العشرينيات من عمري، في الدراسات العليا الآن، خطبت فتاة ثم ترددت كثيرا في الزواج منها، لم أكن أرتاح إليها، لكن إصرار أهلي وإعجابهم بها وتهديدهم لي بأنهم لن يقفوا معي في أي خطوبة - هو السبب في الخطبة.
تزوجتها منذ شهر، وهي فتاة أشهد لها أنها ذات دين ونسب عال، لكني لا أطيق النظر إليها، ولا ارتاح لها، ولا أطيق أن تلمسني، وأفكر في الطلاق!
أصبحت مشتت الذهن، لا أركز في حياتي ولا عملي ولا صلاتي، أريد أن أتخلص منها في أقرب وقت.
أشيروا علي، ماذا أفعل؟
الجواب
ذكرت - بارك الله فيك - أنَّ زوجتَك ذات دين ونسب عال، والرسولُ - صلى الله عليه وسلم - أوصى بذات الدين حين قال: ((فاظفر بذات الدين))، وصاحبة الدين كنز لا يفرط فيه؛ فهي المرأة الصالحة التي بين الرسول - صلى الله عليه وسلم - أنها خير متاع الدنيا.
وأنت أطعت والديك وأهلك في اختيار الزوجة، وهذا من برِّك بهم، وهو من إنجازاتك المحسوبة لك، ومما يقوي صلتك بوالديك.
أما بالنسبة لاستشارتك، فأظن أنها مشكلةٌ عابرةٌ ولن تستمرَّ - بإذن الله، وعليك بالصبر وكثرة اللجوء إلى الله، والإستعانة به سبحانه وتعالى، ثم تشخيص الأسباب الحقيقية حول وجود المشكلة من أجل السعي في حلها، وهل الأسباب تعود لك أنت أو تعود للزوجة؟ بمعنى: هل هناك صفات معينة أنت تريدها في الزوجة لم تجدها؟ وهل هذه الصفات مكتسبة يمكن للزوجة اكتسابها وتعلمها؟ أو إنها صفات خلقية لا يمكنها تحقيقها؟
عليك أخي الكريم أن تُصارحَ الزوجة فيما تسعى إليه من أمور تريدها وصفات تحبها؛ من أجل أن تقوم هي بتوفيرها في حدود طاقتها، وتقدر وضعها وتسامحها وتعذرها فيما لا تستطيع.
وعليك بكثرة الذكر لله، ولزوم الطاعة، سائلين الله لك حياة سعيدة وعلاقة زوجية مميزة

الاكتئاب .. افقدني البهجة بمتع الحياة

السلام عليكم ورحمة الله وبركاته.
تحية طيبة لك أخي المستشار، وشكراً على اهتمامك بي.
أنا شاب أبلغ من العمر 19 عاماً، أفتقد للمتعة فيما أفعله من أشياء في يومي، مثل الأمور العادية، كالجلوس مع الأهل والأصدقاء، أو حتى التنزه بالخارج، أو شراء شيء من المتجر، ولا أجد أي متعة أو بهجة بفعل أي شيء من أمور الدنيا العادية، أو حتى الأمور التي تجلب للنفس السرور، كالسفر للخارج، أو القيام بنشاط ترفيهي، لا أجد بهجة بالقيام بها أبداً.
ولا رغبة لي بالحديث أو اللقاء مع أي إنسان أو مصادقته، أو بناء علاقات معه، وينتابني خوف شديد على نفسي حينما أبني علاقة مع شخص ما!
أنا شديدُ الكره للناس، ولا أعرف لماذا! ولا أستمتع بالقيام بأي نشاط اجتماعي معهم، وليست لدي أي رغبة بالزواج أو الارتباط؛ لأني أفضل العزلة.
أشعر دائما بأني مشؤوم جداً وعديم الحظ؛ لأن المصائب دائما تحل بي، وأشعر أني في دوامة من المصائب لا تنتهي أبداً.
بدأ افتقادي للمتعة في الحياة قبل سنة، وانطوائيتي بدأت قبل خمس سنوات.
الاجابة:
إن فقدان البهجة بالحياة، والشعور بالضيق والحزن، والميل للعزلة، والتشاؤم، والنظرة السوداوية للذات، والبيئة المحيطة؛ كلها مؤشرات تدلل بوجود حالة من الاكتئاب النفسي؛ ففي هذه المرحلة العمرية تضطرب هوية الشاب بحثا عن ذاته؛ ظنا منه أن التحديات التي يواجهها في معترك الحياة اليومية غير قابلة للحل، أو يتعذر عليه حلها؛ لاعتقاده أنه لا أحد يمكن أن يقف إلى جانبه، وفي التأمل في هذه الأعراض نرى أن مصدرها طريقة التفكير، والاستسلام للأفكار السلبية التي تقود إلى تعكير المزاج، والتصرف بعشوائية، وتؤثر على وظائف الجسم الحيوية، فيشعر عندها الشخص بالتعب، والكسل، وعدم المتعة، والميل للانسحاب كوسيلة للهروب من حالته النفسية.
إن المعرفة المسبقة أن الاكتئاب من أكثر الاضطرابات النفسية انتشارا، ولست وحدك من تعرض للاكتئاب، هي أمر سيجعلك تشعر أنك لست وحيداً في هذا العالم، وينبغي أن تدرك وتعي أن الاكتئاب شأنه شأن أي اضطرابات نفسية أخرى قابلة للعلاج، إذا أقدم الفرد على خطوات نحو الحل، وإيجاد مخارج بدل الاستسلام والهروب من مواجهة مشاكله.

قسيمة ركن لست وحدك

اللقب:.....
الاسم:.....
رقم الهاتف:.....
العنوان:.....
رقم الهاتف: 06 31 93 31 031 رقم الفاكس: 72 30 93 31 031
لمن يريد المشاركة في ركن لست وحدك فعليه ارسال هذه القسيمة مرفقة بالمشكل الذي يريد طرحه إلى عنوان الجريدة baridassabte@yahoo.fr

الكلمات السهمية رقم 2243

أحد الخضراوات الورقية التي تنمو في المغرب العربي

6	5	4	3	2	1

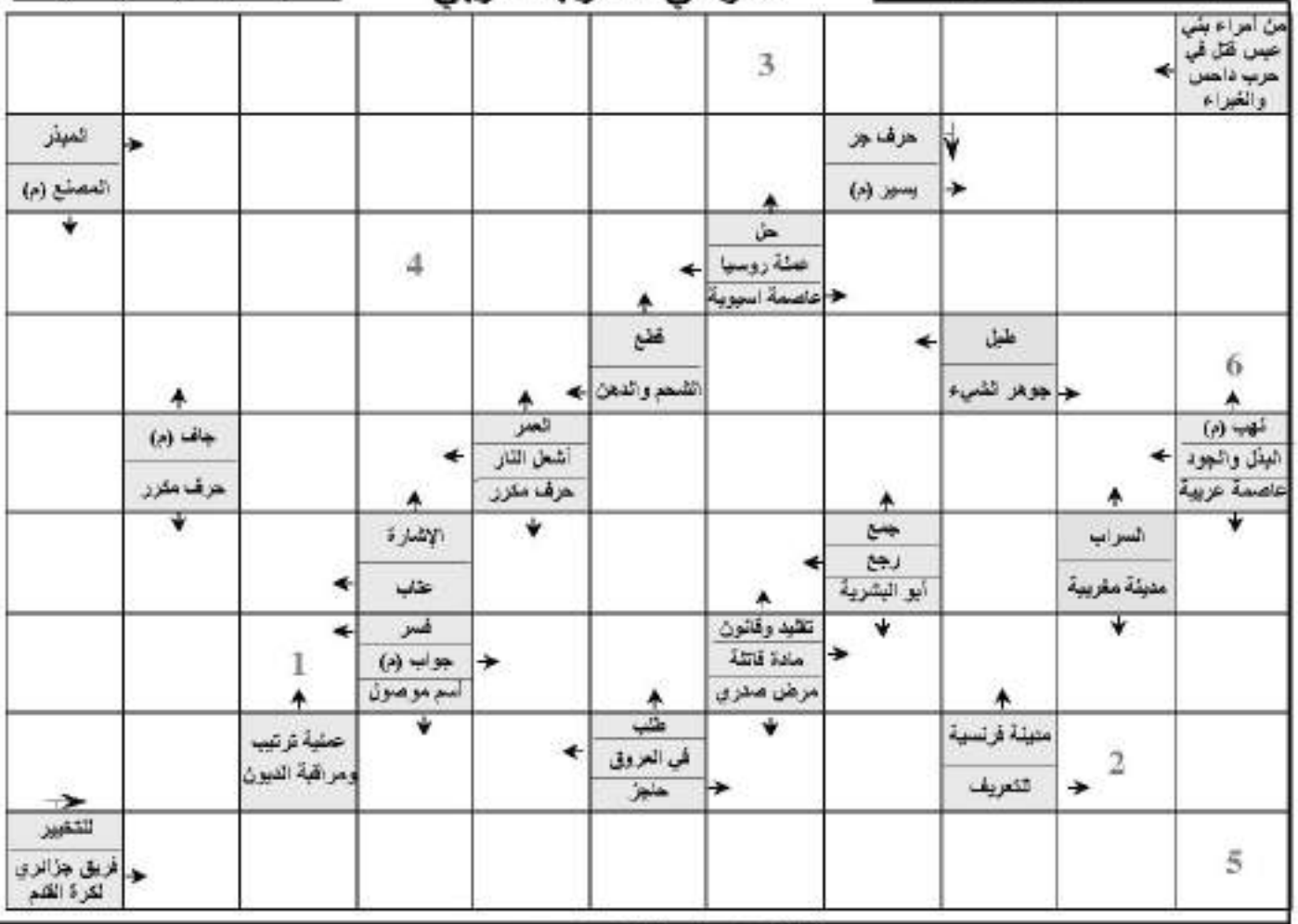

الكلمات المتقاطعة رقم 2243

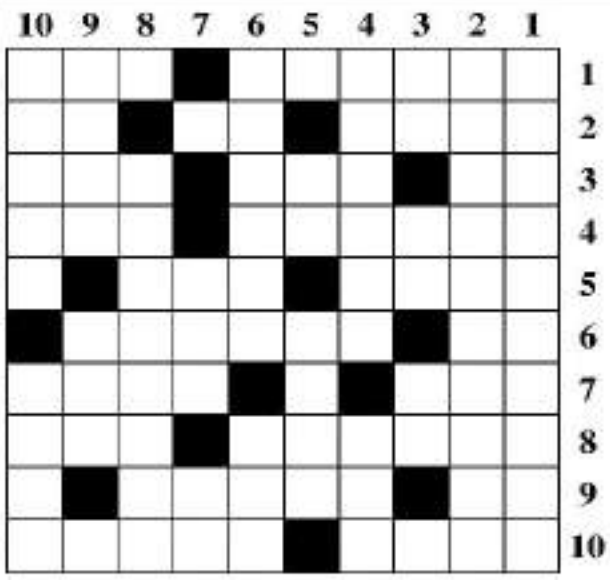

أفقيـــا

1) حرف مكرر، مدينة سورية 2) من أركان الإسلام (م)، كمل، ضمير الغائبة (م) 3) للجزم، ما لا يستأنس من دواب البر، شهر شمسي 4) الرجوع (م)، ملكنا 5) رتبة عسكرية (م)، ضمير المتكلم 6) حرف مكرر، مكان الصلاة 7) صعوبة، عاصمة أوروبية 8) اللبن المخلوط بالماء (م)، لا يعرف القراءة والكتابة 9) حيوان قطبي (م)، بواسطتي، اسم موصول 10) ممثلة مصرية، الكامل.

عموديـــا

1) مجلة شهرية ثقافية عربية كويتية مصورة 2) حاكم عربي 3) سئم، حرف مكرر، أصلح البناء 4) الطبقة العامة من الشعب (م)، قواعد (م) 5) فك، محبوبة قيس 6) عكس متفاق، للاستثناء 7) أصل الانسان، حرف عطف 8) التدابير 9) مدينة فرنسية، أستمر 10) كذب وزر، سحب.

الأرقام المتقاطعة

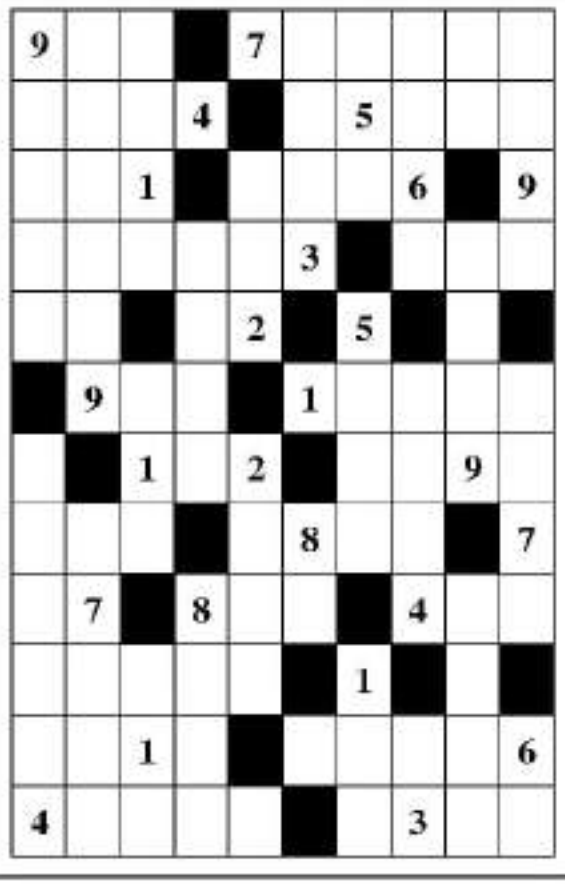

الأرقام الثلاثية

852 516 894
459 159 719
149 458 915
547 975 192
541

الأرقام الرباعية

5218 6473 7864
8963 1876 1765
2196 4059 5267
8297 1824 4789
6891 4178 8796
5487 9372 5816

الأرقام الخماسية

42631 47182
15986 91528
45792 12784
71596

الأرقام السداسية

184769 278453
918754 764138

سودوكو

ضع الأرقام من واحد إلى تسعة ضمن الخانات بحيث لا يتكرر الرقم في كل مربع كبير وفي كل خط أفقي أو عمودي

	3		6		2			5
4		1		5			8	
5		2		8		1		6
	7				1		3	
3			4			6		1
2		4			3		5	
	5			4		3		2
		3			6		1	
7		6		3				9

الهرم العددي

أملأ هذا الهرم بحيث يكون مجموع كل مربعين متجاورين يساوي عدد المربع الذي يعلوهما

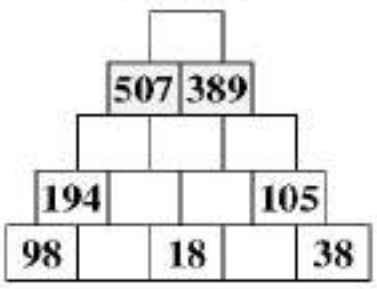

علامات في الدوائر

ضع إحدى علامات الحساب (الجمع، الطرح، الضرب والقسمة) في الدوائر التي تفصل بين الأرقام لكي تحصل على النتيجة المدونة في آخر الخانة، وذلك بدون استخدام أية علامة أكثر من مرة واحدة

52	○	41	○	3	○	15	○	6	= 8
57	○	3	○	6	○	7	○	2	= 40
58	○	48	○	6	○	8	○	2	= 25
5	○	68	○	15	○	5	○	55	= 16

حلول العدد السابق

الأرقام المتقاطعة

1	2	5	7	4	■	3	9	2	1
9	6	1	■	2	2	7	5	4	9
5	7	6	8	9	■	8	4	3	5
8	3	■	9	5	8	■	7	1	2
4	9	8	■	6	5	1	■	7	4
■	5	7	1	■	9	4	2	■	6
2	■	1	7	9	■	2	1	8	■
4	7	2	5	3	4	■	3	5	7
9	5	6	■	8	7	6	9	1	2
5	8	■	2	1	8	5	■	6	9
3	1	9	6	5	■	1	6	4	5
6	9	8	■	4	2	9	4	7	3

الكلمات المتقاطعة

	1	2	3	4	5	6	7	8	9	10
1	م	ر	و	ا	ن	ا	ل	ش	ح	ي
2	ح	ا	ز	م	■	س	ل	ب	■	س
3	م	ف	ر	■	ا	ل	■	ح	م	و
4	د	ث	■	ا	ل	م	ط	ل	و	ع
5	ا	ا	■	ج	م	■	ب	ا	ل	■
6	ل	ل	م	ل	ا	■	ل	■	و	ا
7	ب	ه	ن	■	ي	ن	■	ع	د	ل
8	ا	ج	■	ق	ي	ا	م	■	■	م
9	ق	ا	ر	■	ا	ف	ت	ر	ا	س
10	ر	ن	ي	ن	■	ا	ر	ب	ا	ح

سودوكو

3	8	6	7	1	4	9	2	5
2	5	9	6	8	3	4	7	1
1	7	4	5	2	9	6	8	3
9	1	7	2	4	8	3	5	6
8	6	3	1	5	7	2	9	4
4	2	5	3	9	6	8	1	7
6	3	8	9	7	1	5	4	2
7	9	2	4	3	5	1	6	8
5	4	1	8	6	2	7	3	9

الكلمة السهمية : صهوة

الهرم العددي

1484
775 709
398 377 332
190 208 169 163
84 106 102 67 96

علامات في الدوائر

42 + 10 - 34 / 6 x 13 = 39
43 - 9 + 26 x 8 / 12 = 40
48 / 12 - 4 + 2 x 8 = 16
37 x 3 + 21 / 4 - 20 = 13

من إعداد : ب.سمير

بعد عقود من تمويه وكذب الدولة الفرنسية،ماكرون:

الجيش الفرنسي هو من عذب وقتل علي بومنجل

أعلن قصر الاليزيه أنّ الرئيس الفرنسي، إيمانويل ماكرون، اعترف، الثلاثاء المنصرم ، بأنّ المحامي والزعيم القومي الجزائري، علي بومنجل "تعرّض للتعذيب والقتل" على أيدي الجيش الفرنسي خلال الحرب الجزائرية في 1957 ولم ينتحر كما حاولت باريس تصوير الجريمة في حينه.

وقالت الرئاسة الفرنسية إنّ ماكرون أدلى بنفسه بهذا الاعتراف "باسم فرنسا" وأمام أحفاد بومنجل الذين استقبلهم الثلاثاء، وذلك في إطار مبادرات أوصى بها المؤرّخ، بنجامان ستورا ، في تقريره حول ذاكرة الاستعمار وحرب الجزائر، التي وضعت أوزارها في 1962، وما زالت حلقة مؤلمة للغاية في ذاكرة عائلات ملايين من الفرنسيين والجزائريين.

وكان علي بومنجل ناشطا سياسيا ومحاميا مشهورا عضوا في حزب الاتحاد الديمقراطي للبيان الجزائري الذي أسسه عام 1946 فرحات عباس (أول رئيس للحكومة الموقتة للجمهورية الجزائرية) وبذلك أصبح مدافعًا عن المناضلين الجزائريين متّبعا خطى شقيقه الأكبر، أحمد، المحامي هو أيضا.

ومنذ أكثر من 63 عاما، ادعت فرنسا أن بومنجل "انتحر"، إلا أن عائلته أصرت بأنه تعرض للاغتيال واتهمت باريس بالكذب، وطالبت، مدعومة بناشطين فرنسيين، بإعادة الاعتبار له والكشف عن الحقيقة.

وروت ابنة شقيق الزعيم الجزائري، فضيلة بومنجل شيتور، وهي أستاذة في الطب وناشطة في مجال حقوق الانسان، في حديث مع وكالة فرانس برس، يناير الماضي، بعاطفة كبيرة ذكرى عمّها الذي "رسم" موته فترة مسار مراهقتها.

وندّدت فضيلة، التي تعدت السبعين من العمر، بـ"كذب دولة (فرنسا) الهدّام" وهي تروي قصة اغتياله للوكالة بكثير من الغضب، فقد تُوفّيت أرملته وأحد أبنائه ووالديه واخوته دون الكشف عن الحقيقة رسميًا.

وقالت فضيلة بومنجل، في شهادتها، إنه "كان عالماً ومفكراً يحب قراءة قصائد "فيرجيل" (شاعر من العهد الروماني) أو الحديث عن الرسم ويرقص الفالس، لقد كان متفوقا في الرياضيات، ودرس الحقوق لأنه الاختيار الوحيد، كما كان يحب أن يقول، لأنه في ذلك الوقت لا يمكن (للجزائريين) دخول المدارس العليا.

وكانت السلطات الفرنسية في الجزائر اعتقلت بومنجل خلال "معركة الجزائر" العاصمة بين يناير وأكتوبر 1957، بعد تدخل القوات الخاصة للجيش الاستعماري لوقف هجمات جبهة التحرير الوطني ، وروت فضيلة بومنجل قائلة "عندما علمنا باعتقاله في 9 فبراير 1957، كان والدي آنذاك محامياً في باريس، أتذكر كيف أن مجرد إعلان اعتقاله شكل صدمة كالصعقة الكهربائية لوالدي.

كان يدرك أنه بالنظر إلى القمع المروع في ذلك الوقت، فإن الخطر يُحدق بأخيه الأصغر، لم يتوقف عن تنبيه السلطات المدنية والدينية في فرنسا عن طريق إرسال برقيات تندد باعتقاله التعسفي وغياب المعلومات".

وكتب حتى للرئيس الفرنسي حينذاك، روني كوتي.

وفي نهاية فبراير عام 1957، عرفت العائلة أنه نُقل إلى مستشفى مايو العسكري في باب الواد بالجزائر العاصمة، وعن هذه اللحظة تقول فضيلة: "علم والدي أنه حاول الانتحار بزجاج نظارته.

خليل وحشي

"مغارة العياشين" بتيسمسيلت:..معلم شاهد على جرائم الاستعمار الفرنسي

لا يزال المعلم التاريخي المسمى "مغارة العياشين" الموجودة ببلدية الأزهرية (80 كلم عن مدينة تيسمسيلت) شاهدا على جرائم الاستعمار الفرنسي بمنطقة الونشريس التابعة للولاية الرابعة التاريخية.

وقد قتل الجيش الفرنسي في سنة 1959 أكثر من 80 مجاهدا بالإضافة إلى مواطنين عزل كانوا مختبئين داخل مغارة "العياشين" وذلك باستخدام الغازات السامة والمتفجرات، وفق ما ذكره مدير المتحف الولائي للمجاهد، محمد عاجد.

واتخذت هذه المغارة ملجأ لسكان المنطقة لتفادي القصف الجوي لطائرات الجيش الاستعماري حيث شهدت الناحية الكثير من المعارك الذي خاضها بكل حزم وثبات مجاهدي جيش التحرير الوطني ضد قوات الاحتلال الفرنسي.

وتوثق شهادات مجاهدي المنطقة لفائدة المتحف الولائي للمجاهد، مشاهد حية من مسارات الكفاح والنضال حيث تبرز وجود بداخل "مغارة العياشين" مأوى على شكل غرف كان يستخدمها جيش التحرير الوطني كمركز للاستراحة من العمليات العسكرية بالإضافة إلى وجود وحدة لخياطة الملابس العسكرية للمجاهدين.

وتفيد الشهادات أن جيش الاحتلال علم بوجود هذه المغارة و قام في أكتوبر من سنة 1959 بعملية تمشيط للجهة مستعملا سلاح الطيران ليدفع بسكان المنطقة للجوء إلى المغارة كالمعتاد فتعرفت القوات الاستعمارية على مكانها بالتحديد و قامت بتطويق المكان

بعد ان تعززت بفرق عسكرية مختصة أجبرت الذين لجأوا للمغارة على البقاء دون طعام أو ماء.

ويبرز المجاهدون الذين عايشوا الحادثة أنه في اليوم الرابع أو الخامس قامت قوات الاحتلال بتسريب كميات معتبرة من الغازات السامة القاتلة داخل المغارة لارغام المجاهدين والمواطنين العزل على الخروج، ما أدى إلى حدوث حالات اختناق واستشهاد العديد منهم، بينما اضطر البعض الآخر للخروج و حول الاستعمار عدد منهم إلى مركز الاعتقال والتعذيب المسمى "بوفيس" ببلدية أولاد فارس (الشلف) ونقل آخرون على متن طائرة مروحية ليتم إعدامهم رميا بالرصاص وسط بلدة وادي الفضة الكبير .

وقد مكث المجاهدون والذين كان عددهم نحو 80 إلى غاية اليوم السابع من الحصار حينها قررت القوات الاستعمارية ترك المكان بعد فشلها في دخول المغارة واجبار المجاهدين على الاستسلام لتقوم بنسف مدخلها بالمتفجرات أين استشهدوا جميعا تحت الأرض ولم يتم فتح المغارة إلى اليوم، وفق ما ذكره السيد عاجد.

وأكد نفس المسؤول في هذا الصدد أن المتحف الولائي للمجاهد قد أخذ المعلومات عن مجزرة مغارة "العياشين" من شهادات المجاهدين الذين عايشوا هذا الحدث التاريخي وهم الوذني عبد القادر ولعكف ميلود وفلاق الحاج وتفان محمد.

يسعى المتحف الولائي للمجاهد بالتعاون مع مديريات المجاهدين والتربية والمركز الجامعي لتيسمسيلت إلى تثمين هذا المعلم الذي يؤرخ لثورة التحرير المجيدة و المحافظة عليه من خلال تشجيع البحوث العلمية التاريخية الخاصة بهذه المغارة.

وبرمج نفس المتحف خلال الموسمين التربوي والجامعي المقبل زيارات بيداغوجية إلى هذه المغارة ستستهدف تلاميذ المؤسسات التربوية وطلبة المؤسسة الجامعية المذكورة بهدف إطلاع جيل اليوم على الجرائم البشعة التي ارتكبها المستعمر الفرنسي إبان الثورة التحريرية المجيدة.

وستقوم هذه المؤسسة التي تعنى بالذاكرة الوطنية، بإصدار مطويات ونشريات ستقدم لجيل الشباب والباحثين في تاريخ الثورة التحريرية المجيدة، معلومات وافية حول الجرائم التي ارتكبتها قوات الاستعمار الفرنسي بمغارة "العياشين" في حق المواطنين والمجاهدين، وفق ذات المصدر.

كما تعتزم انجاز قريبا شريط وثائقي سيتناول هذه الجريمة التي ارتكبها الاستعمار الفرنسي في حق الجزائريين بالاستعانة بشهادات حية عن مجاهدين ومواطنين عايشوا المجزرة التي تبقى هذه المغارة شاهدة عليها.

لحرمان الجزائر من الاستقلال

المستعمر الفرنسي يتبنى العمل الاجرامي العمل 3/1

لم يكن استرجاع السيادة الوطنية في 5 يوليو 1962 بالامر الهين أمام غطرسة الاستعمار الفرنسي خاصة من الموالين لاطروحة "الجزائر فرنسية "الذين أسسوا المنظمة المسلحة السرية التي اعتمدت ما بين 1961 و 1962 على العمل المسلح والقتل والتخريب لحرمان الجزائر من تحقيق الاستقلال متسببة بذلك في استشهاد حوالي 2400 جزائري.

لقد قامت هذه المنظمة الارهابية الفرنسية التي تأسست في 11 فبراير 1961 باعتداءات وحشية بالقنابل لاغتيال كل من يساند استقلال الجزائر سواء من فرنسيين أو جزائريين، من اجل الابقاء على "الجزائر فرنسية" مستخدمة بذلك كل أنواع الإبادة الفردية والجماعية من الاعتداءات الوحشية واغتيال المرضى داخل المستشفيات، وعمليات الخطف وإعدام السجناء المحكوم عليهم بالإعدام في سجن وهران، وكذا القيام بهجومات بقذائف الهاون والقنابل اليدوية ونيران القناصة من المباني من أجل "اجهاض استقلال الجزائر".

وحسب الصحافي المختص في شؤون تاريخ الثورة التحررية منتصر أوبترون فان منظمة الجيش السري الفرنسي الارهابية التي تأسست في 11 فبراير 1961 اعتمدت على "سياسة الأرض المحروقة لوقف تيار التاريخ وحرمان الجزائر من الاستقلال وحرق كل المؤسسات حتى لا تتمكن الدولة الجزائرية المستقلة من رؤية النور وذلك بدءا من حرق مكتبة جامعة الجزائر واغتيال كل من يساند الاستقلال من فرنسيين وجزائريين".

وكانت المؤرخة الفرنسية سيلفي تينولت في مايو 2019 بان "مسؤولي مجموعة دلتا التابعة لمنظمة الجيش السري الفرنسي اقترفت عدة عمليات شنعاء وعمياء لم ينجو منها أحد حيث تسببت في استشهاد 2700 شخص من بينهم 2400 جزائريا ما بين مايو 1961 الى سبتمبر 1962".

تحول في عين التوتة في باتنة إلى مكان للقتل والترهيب والبطش

رحى Meyère Marcel معتقل العار- اليد الحمراء 1/3

تحقيق / الكاتب الصحفي
رشيد قوارف

منذ الاستعمار الفرنسي للجزائر، وفرنسا تتفنن بشتى الأساليب والطرق لتركيع الشعب الجزائري، ومحاولة منها طمس هوية هذا الشعب بأبعاده الثلاث، حيث قاوم الجزائريون العدو الفرنسي منذ ثورة الأمير عبد القادر، حتى اندلاع الثورة التحريرية في الفاتح من نوفمبر 1954، فلجأت فرنسا الاستدمارية إلى بناء وتحويل (فيرمات) إلى محتشدات، لتعذيب المجاهدين والشعب فيها.

جريدة "الراية في إطلالتها هذه على هامش تاريخ الثورة المظفرة التي كان وقودها المواطن البسيط المساند لها ، تقودكم إلى إحدى المعتقلات الرهيبة المنسية والمهملة بمدينة عين التوتة المجاهدة، والتي كان لها نصيبا في صنع انتصارات الثورة بفضل تضحيات أبناء الجزائر الأوفياء ،انطلاقا من معتقل "رحى مييير" (Meyère Marcel) ، هذا الأخير (رحى مييير)، يقع في المدخل الجنوبي لمدينة عين التوتة بباتنة عاصمة الأوراس، يعتبر معلم تاريخي، وشاهد على فظاعة الجرائم التي ارتكبها الجلادون في حق المجاهدين والمدنيين، الذين ضحوا من أجل جزائر حرة مستقلة.

إن رحى مييير الذي يتربع على حوالي هكتار ونصف، والمعروف أيضا بمعتقل العار، دار الأشباح وغيرها من الأسماء الرهيبة المقرونة بأصناف التعذيب الوحشي والتنكيل بالمجاهدين الصادقين والأوفياء ...

أولا: هو قطعة ذات طبيعة فلاحية (حرث) جزءا منها مسقي، وقسم منها فيه بستان، وشجرتين من نوع الايجاص، يحدها واد القصور من الجنوب الغربي، ويحدها واد سوناسي (SONASSI)، وجنوب شرق أرض البلدية، وفي الشمال تحدها أرض أولاد رداح، على هذه الأرض شيدت عدة بنايات بالحجر والجير، والرمل، ومغطاة بقرميد المنطقة، بناية فيها طاحونة الفرينة، تشتغل عن طريق انحراف وادي القصور مجهزا بتربينات (Turbines)، ومرفوعة من جهة على مستوى الأرض بطابق سفلي الطابق الآخر يحتوي على:

سفلي يحتوي جهاز تنظيف وغسل، أما الطابق الأرضي ففيه أسطوانة ذات سرعتين وعجلتين مزدوجتين من صنف (La ferte)، أما في الطابق الأول غربال مقسم، وثلاث رافعات وبكرات نقل إلى رمح القيادة مع مصعد الشحن. وهناك بناية أخرى ذات طابق أرضي عادي مجاور للسابق يستعمل كإسطبل. بنايتان آخريتان منفصلتان تستعملان كإسطبل أيضا، وبناية بالطوب سقفها قرميد فرنسي، ومستودع كبير مبني بأعمدة بقرميد فرنسي.

ثانيا:قطعتي أرض الأولى ذات مساحة 6.4 آر وهي جزء من قطعة سهل رقم 14 من مخطط ماك ماهون، محاذية من الجانبين نفس القطعة المذكورة، ساقية منحرفة في الجنوب هي عبارة عن جدول في الشمال، والقطعة الثانية مساحتها حوالي 40 آر تشكل القطعة رقم 15 من نفس المخطط "MACMAHON"، وتتصل بالقطعة المذكورة سابقا بالفائض من قطعة 15 المحاذية لقطعة (ferrandi) في الشمال. وكل هذه القطع تعبرها القناة التي سبق ذكرها.

ومجموع مصنع الكهرباء الذي مركز عين التوتة، آلات، عجلات ميكانيزم، أجهزة تشغيل ... آلات قياس ودلاء، البناية كلها موجه أي مصنوعة جيدا، وقنوات صمامات وأجهزة سقي، العجلة الهيدروليكية أو التربين (moteur) محرك يشتغل بالغاز للنجدة مع تجهيزاته، خيوط كهربائية تستعمل الطاقة الكهربائية من المصنع إلى مدينة MACMAHON، وكذلك عند الأهالي المستهلكين عموما، الذين يستفيدون كلهم من نفس الحقوق، مهما كانت طبيعتهم قصد استغلالها، من خلال الشبكة الكهربائية الموصولة بالبناية السابقة الذكر، وبئر عميقة داخل إحدى البنايات تستخدم لأغراض متنوعة يعود تاريخ بناء الرحى بين 1880 إلى 1904.

وزيرة الثقافة و الفنون :

ضرورة تكثيف النشاط الثقافي في كل بلديات الوطن

شددت وزيرة الثقافة و الفنون، مليكة بن دودة، خلال اجتماع

جرى مع مديري القطاع للولايات، على ضرورة تكثيف النشاط الثقافي على مستوى كامل بلديات الوطن خاصة في المناطق النائية، حسبما افاد به بيان الوزارة.

وخلال هذا الاجتماع مع مديري الثقافة للولايات، تطرقت السيدة بن دودة الى البرامج الثقافية لشهر رمضان و برنامج الموسم الصيفي، اضافة الى اجندة شهر التراث الذي سينطلق يوم 18 ابريل المقبل تحت شعار «التثمين الاقتصادي للتراث الثقافي»، يضيف البيان.

كما أبرزت الوزيرة ضرورة تيسير و تخفيف الاجراءات الادارية بمختلف المؤسسات الثقافية و رقمنة عمل المديريات المحلية.

و من جهة اخرى، وقعت وزيرة الثقافة اليوم الاثنين على عقود اداء مع مديري المسارح الجهوية لسوق اهراس و قالمة، يختم البيان.

جائزة البوكر 2021 :

ثلاثة أعمال روائية جزائرية ضمن القائمة الطويلة

اختيرت ثلاثة أعمال روائية جزائرية وهي» طير الليل» لعمارة لخوص و « عين حمورابي « لعبد اللطيف ولد عبد الله و « جيم « لسارة النمس، ضمن القائمة الطويلة للجائزة العالمية للرواية العربية البوكر 2021 التي تضم 16 عملا روائيا ، حسب ما أعلن عنه يوم الإثنين منظمو الجائزة .

وستتنافس النصوص الروائية الجزائرية « طير الليل « (منشورات الحبر) و» عين حمورابي « (منشورات « دار ميم «) و « جيم « (دار الآداب) التي اختيرت ضمن القائمة الطويلة للبوكر العربية دورة 2021،التي تضم 16 رواية أخرى على غرار « الاشتياق للجارة « لحبيب السالمي (تونس)، «بساتين البصرة « لمنصورة عز الدين (مصر) ، « وقاف قاتل ، سين سعيد « لعبد الله البصيص (الكويت)، « علب الرغبة « عباس بيضون (لبنان)، « بنت دجلة « لمحسن الرملي (العراق)، «فاكهة للغربان» لأحمد الزين (اليمن) وغيرها.

وقد أعلنت الجائزة العالمية للرواية العربية (البوكر 2021)عن قائمة الروايات المرشحة للقائمة الطويلة لدورتها 2021 ، لكتاب من 11 بلدا تتراوح اعمارهم ما بين 31 و 75 سنة ،صدرت خلال الفترة --يوليو 2019 إلى غاية أغسطس 2020 ، وتم اختيارها من بين 121 رواية ترشحت للمشاركة حيث تناولت الجائزة تيمات ومواضيع مختلفة ذات صلة بواقع العالم العربي اليوم ، من معاناة العراق وانتشار الجماعات المتطرفة إلى وضع المرأة في العالم العربي وتنحو ثلاث روايات من القائمة في منحى بوليسي ، ارتكبت جرائمها على خلفية حروب وصراعات في المنطقة .

ومن المنتظر الإعلان يوم 29 مارس الجاري عن اختيار عناوين القائمة القصيرة للجائزة من قبل لجنة التحكيم التي يترأسها الشاعر اللبناني شوقي بزيغ فيما سيتم الكشف عن الرواية الفائزة بالجائزة العالمية للرواية في دورتها الرابعة عشر يوم 25 مايو القادم والتي تقدر قيمتها 50 ألف دولار أمريكي .

و فقد فاز الروائي الجزائري عبد الوهاب عيساوي بجائزة» البوكر في طبعتها 2020? عن روايته «الديوان الإسبرطيي» الصادر عن «دار ميم».

للتذكير نافس حاليا الفيلم القصير «ما نجيش» للمخرج الجزائري مصطفى بن غرنوط في الطبعة الأولى للمهرجان الفرنسي «موبايل فيلم فيستفل آفريكا» التي تقام على الأنترنت وتستمر فعالياتها إلى غاية 17 مارس المقبل، وفقا للموقع الإلكتروني للمهرجان.

وتدور أحداث هذا العمل الروائي -ومدته دقيقة و10 ثواني- حول موضوع «الحرقة» (الهجرة السرية)، ويمكن مشاهدته على المنصة الرسمية للمهرجان وصفحاته على مواقع التواصل الاجتماعي.

وينافس في هذه التظاهرة 51 فيلما من 23 بلدا إفريقيا تتطرق لمواضيع مختلفة كالمرأة وحقوق الانسان والبيئة وجائحة كورونا، حيث تهدف لكشف المواهب في مجال الإخراج وتشجيعها على إنجاز أعمال بإمكانياتها الخاصة.

ويتعلق هذا المهرجان -الذي يقام تحت شعار «موبايل واحد، دقيقة واحدة، فيلم واحد»- بصناعة أفلام قصيرة من خلال الهواتف الذكية تتراوح مدتها ما بين دقيقة ودقيقتين.

وسيتم توزيع الجوائز المالية على الفائزين بتونس شهر مارس المقبل.

وشارك بن غرنوط -وهو صانع أفلام عصامي التكوين من مواليد مستغانم في -1987 في عدة مسابقات ومهرجانات دولية وتحصل على عدد من الجوائز.

إذاعة القرآن الكريم

تنظم ندوة فكرية حول الإفتاء في الجزائر والتحديات الراهنة

نظمت إذاعة القرآن الكريم، الثلاثاء 2 مارس 2021، بالنادي الثقافي عيسى مسعودي بالإذاعة الجزائرية، ندوة فكرية حول الإفتاء في الجزائر والتحديات الراهنة.

ويشارك في الندوة نخبة من المختصين من مشايخ وأساتذة جامعيين للحديث عن عدة محاور منها مؤسسات صناعة الفتوى المعاصرة والفتوى عبر وسائل الإعلام ودورها في ترسيخ المرجعية، وقضايا المرأة وفتاوى النساء ، وكذا الجالية وحاجتها إلى فتاوى محكمة.

للتذكير، تم رسميا تمديد بث إذاعة القرآن الكريم بداية يوم 18 فيفري الجاري على مدار 24 ساعة.

وفي ذات السياق أضاف حمدي عيسى أن «هذا البث سيشمل تكييف بعض البرامج، وتحويل مواعيد بثها، خاصة منها البرامج التفاعلية التي كان يقدمها المختصون سواء في الفقه والسيرة وعلم النفس والإجتماع وكذلك في علوم القرآن، والتي كانت تذاع على الساعة الواحدة والنصف مساءً، لتبث تباعا من الأحد إلى السبت على الساعة الرابعة وخمسة دقائق مساء».

كما كشف مدير إذاعة القرآن الكريم أن «هناك الكثير من المفاجئات في هذا التمديد، الذي سيأتي لفتح المجال للمستمعين من أجل متابعة مضامين فترة الساحل التي كانت تبث من الساعة الثامنة ليلا إلى منتصف الليل، وتقتصر بثها على الأمواج القصيرة الموجهة إلى دول الساحل الإفريقي، لتصبح هذه الفترة في متناول جمهور إذاعة القرآن الكريم».

وأشار حمدي عيسى إلى أن «انطلاقة تمديد بث إذاعة القرآن الكريم، تتزامن مع ذكرى اليوم الوطني لشهيد، وهذا من أجل التأكيد على أن الإذاعة الجزائرية، بمختلف قنواتها ومنها إذاعة القرآن الكريم، مستمرون في الوفاء لرسالة الشهداء، بضمان مرافقة واعية وفاعلة في عملية تنمية البلاد وازدهارها من أجل تحقيق أمنية الشهداء».

جدير بالذكر، أن المدير العام محمد بغالي كان أعلن رسميا عن تمديد بث إذاعة القرآن الكريم، تثمينا لأدوارها في تلبية الحاجة المعرفية ومساهمتها في بناء الوطن الواعي، وفاءً لرسالة الشهداء.

اليوم العربي للغة العربية:

لقاء بالجزائر العاصمة حول اللغات الوظيفية

نظم المجلس الأعلى للغة العربية، بالجزائر العاصمة، لقاء حول اللغات الوظيفية في مجالات الدبلوماسية والسياحة والنقل بمناسبة اليوم العربي للغة العربية المحتفل به في أول مارس.

وعرض رئيس المجلس الأعلى للغة العربية، صالح بلعيد، في كلمته نشاطات المجلس، مؤكدا ان الجزائر «سعت دائما إلى عولمة هذه اللغات بما فيها اللغة العربية والمحافظة عليها و وترقيتها «.

وقال أن اللغة العربية «قادرة على مواكبة تطور العصر ومواجهة رهانات وتحديات الرقمنة والذكاء الاصطناعي والترجمة الآلية».

وذكر بالأشغال والمنشورات التي أصدرها المجلس منذ نشأته وكذا الأشغال العلمية الجاري استكمالها بما فيها معجم الأماكن الجغرافية (إلكتروني) ومعجم الحيوان والنبات.

وفي تدخل لها بهذه المناسبة، قدمت الجامعية مهدية بن عيسى عرضا حول فن الطبخ التقليدي الجزائري ودوره في ترقية سياحة فن الطبخ.

وأشارت هذه الباحثة بوحدة تلمسان لمركز البحث العلمي والتقني لتطوير اللغة العربية في مداخلتها حول فن الطبخ التقليدي الجزائري إلى أن «الطبخ يشكل أحد الأعمدة الاقتصادية للسياحة».وتعتبر مهارات الطبخ «إحدى العناصر الثقافية للبلد إلى جانب تاريخها ورموزها وأساطيرها».

وقدمت أثناء هذا اللقاء مداخلات ذات الصلة باللغة العربية واستخداماتها في الدبلوماسية والسياحة والفندقة وكذا المشاكل المرتبطة بالترجمة والمرادفات، مع مشاركة إطارات من المجلس الأعلى للغة العربية وباحثين جامعيين.

ان اليوم العربي للغة العربية الذي أقرته سنة 2007 المنظمة العربية للتربية الثقافة والعلوم (ألسكو) أصبحت تحتفل به عدة بلدان منذ 2010.

نحو إعداد معجم طوبونيمي جزائري رقمي

أطلق المجلس الأعلى للغة العربية مشروع معجم طوبونيمي جزائري رقمي باللغة العربية سيسمح بالتعريف بأسماء الأماكن في الجزائر ومعانيها وخلفياتها التاريخية والثقافية، وقال بلعيد في كلمة له في افتتاح ملتقى وطني حول هذا المعجم -الذي يتم إنجازه بالتعاون مع مركز البحث في الأنتروبولوجيا الاجتماعية والثقافية بوهران (كراسك)- أن الهدف منه يتمثل في «إبراز طريقة اختيار أسماء المناطق» الجزائرية و»معانيها» وهذا من أجل «فهم أعمق» لتاريخ البلاد وتراثها اللامادي.

وأوضح أن هذا المعجم، الذي يعمل على إنجازه فريق بحثي من عدة جامعات، ضروري أيضا لفهم «تطور المجتمع الجزائري وخصوصياته» وكذا «التعرف على الخصائص الثقافية والحضارية والاجتماعية والتمييز بين ما هو محلي وما هو دخيل على المجتمع الجزائري».

وتم إطلاق هذا المشروع «بداية 2021» حيث «سيكون في صيغة ورقية أولا ثم سيحول لاحقا إلى صيغة رقمية في شكل تطبيق وموقع إلكتروني» على أن يتم الانتهاء منه «نهاية العام الجاري»، وفقا لرئيسة الملتقى والعضوة في المشروع الباحثة من جامعة تلمسان فاطمة اللواتي.

وتضيف ذات الباحثة أن هذا المعجم -الموجه للأفراد والوزارات ومختلف المؤسسات الأكاديمية والثقافية والبحثية- ستشمل أبحاثه «58 ولاية».

إذاعة القرآن الكريم

تنظم ندوة فكرية حول الإفتاء في الجزائر والتحديات الراهنة

نظمت إذاعة القرآن الكريم، الثلاثاء 2 مارس 2021، بالنادي الثقافي عيسى مسعودي بالإذاعة الجزائرية، ندوة فكرية حول الإفتاء في الجزائر والتحديات الراهنة.

ويشارك في الندوة نخبة من المختصين من مشايخ وأساتذة جامعيين للحديث عن عدة محاور منها مؤسسات صناعة الفتوى المعاصرة والفتوى عبر وسائل الإعلام ودورها في ترسيخ المرجعية، وقضايا المرأة وفتاوى النساء ، وكذا الجالية وحاجتها إلى فتاوى محكمة.

للتذكير، تم رسميا تمديد بث إذاعة القرآن الكريم بداية يوم 18 فيفري الجاري على مدار 24 ساعة.

وفي ذات السياق أضاف حمدي عيسى أن «هذا البث سيشمل تكييف بعض البرامج، وتحويل مواعيد بثها، خاصة منها البرامج التفاعلية التي كان يقدمها المختصون سواء في الفقه والسيرة وعلم النفس والإجتماع وكذلك في علوم القرآن، والتي كانت تذاع على الساعة الواحدة والنصف مساءً، لتبث تباعا من الأحد إلى السبت على الساعة الرابعة وخمسة دقائق مساء».

كما كشف مدير إذاعة القرآن الكريم أن «هناك الكثير من المفاجئات في هذا التمديد، الذي سيأتي لفتح المجال للمستمعين من أجل متابعة مضامين فترة الساحل التي كانت تبث من الساعة الثامنة ليلا إلى منتصف الليل، وتقتصر بثها على الأمواج القصيرة الموجهة إلى دول الساحل الإفريقي، لتصبح هذه الفترة في متناول جمهور إذاعة القرآن الكريم».

وأشار حمدي عيسى إلى أن «انطلاقة تمديد بث إذاعة القرآن الكريم، تتزامن مع ذكرى اليوم الوطني لشهيد، وهذا من أجل التأكيد على أن الإذاعة الجزائرية، بمختلف قنواتها ومنها إذاعة القرآن الكريم، مستمرون في الوفاء لرسالة الشهداء، بضمان مرافقة واعية وفاعلة في عملية تنمية البلاد وازدهارها من أجل تحقيق أمنية الشهداء».

جدير بالذكر، أن المدير العام محمد بغالي كان أعلن رسميا عن تمديد بث إذاعة القرآن الكريم، تثمينا لأدوارها في تلبية الحاجة المعرفية ومساهمتها في بناء الوطن الواعي، وفاءً لرسالة الشهداء.

بريانكا شوبرا مصدومة بعد إنتحار سوشانت سينغ راجبوت

أعربت النجمة الهندية بريانكا شوبرا عن صدمتها وحزنها الشديدين بعد وفاة النجم الهندي سوشانت سينغ راجبوت نتيجة إقدامه على الإنتحار شنقاً في شقته في مومباي. ونشرت شوبرا عبر صفحتها الخاصة على أحد مواقع التواصل الإجتماعي صورة تجمعهما وعلّقت بالقول:»إنني مصدومة. لا بدّ أنك كنتَ تعاني من الكثير من الألم. أتمنى أن تكون في سلام أينما كنت يا صديقي. رحلت باكرا. لن أنسى أبدا محادثاتنا حول الفيزياء الفلكية عند شروق الشمس.. الكلمات تفقد معانيها. فلترقد روحك بسلام سوشانت. تعازي للعائلة وللجميع الحزينين لهذه الخسارة الفادحة».

هذه تفاصيل حادثة إطلاق النار الذي حصل مع فريق عمل الهيبة الردّ

أثارت المشكلة التي حصلت في منطقة حمانا وفريق عمل مسلسل الهيبة أمس جدلا، وقد زار صاحب شركة «صبّاح للإعلام» المنتج صادق الصباح صباح اليوم موقع تصوير مسلسل «الهيبة-الرّد»، واجتمع بفريق العمل، واصفا إياهم بـ»الجنود المجهولين»، وهنّأهم على أخلاقهم ورقيّهم في التعامل مع الجميع بعد سبع سنوات من التعاون مع الشركة. كما قابل الصبّاح فاعليات المنطقة، مبديا حرصه على صناعة الدراما اللبنانية وسمعتها الطيبة.

ولكن ما الذي حصل تحديدا؟

حصل تلاسن على افضلية مرور في الصباح ثم حصل اطلاق نار بالهواء فتم الاتفاق بعدها وحل الموضوع، ثم بعد الانتهاء من التصوير بعد الظهر جاء الجيش ليلقوا القبض على مطلق النار رغم ان احدا لم يدّع عليه من فريق عمل المسلسل، هذا الامر جعل اهالي القرية يتعضون وحصلت بعض المشاكل الخفيفة لكنها انتهت على خير ولم تكن مهمة اصلا لتنتشر. وتمت متابعة التصوير وانتهى فريق العمل من تصوير المسلسل، حسب ما علم موقع الفن. وكان قد أظهر الجميع تفهما كبيرا للإشكال الذي حصل، وأقفل الموضوع بصدور بيان من بلدية حمانا باعتبار أن العلاقة بين شركة الصباح العريقة وبلدة حمانا طويلة بعدما تم تصوير كل مواسم «الهيبة» في المنطقة، الأمر الذي ساهم في زيادة عدد الزوار الذين يقصدون قهوة الهيبة ويزورون أشهر مواقع التصوير التي تابعها الجمهور على مدى أربعة مواسم مع جميع أبطال العمل وعلى رأسهم الممثل تيم حسن.

إبنة رجاء الجداوي تكشف تطورات الحالة الصحية لوالدتها

كشفت أميرة مختار، إبنة الممثلة المصرية رجاء الجداوي، آخر تطورات حالة والدتها الصحية، بعد أن تبين إيجابية المسحة الأخيرة التي أجريت لها لفحص فيروس كورونا، على الرغم من حقنها ببلازما المتعافين. وكتبت أميرة في صفحتها الخاصة على أحد مواقع التواصل الإجتماعي: «مامي ما زالت في الرعاية المركزة، وعلي نفس الجهاز السباب... بس للأسف تعبانة، ادعولها ارجوكم، ربنا يشفيها و يشفي كل مريض». وكانت الجداوي قد تلقت جرعتين من بلازما المتعافين من الفيروس، وكان أولها مساء السبت 6 حزيران/يونيو الحالي، والجرعة الثانية صباح الأحد 7 حزيران/يونيو الحالي، وبدأت في التحسن التدريجي بعد تلقيها الجرعة.

زوجة قصي خولي ترد على الفيديوهات الفاضحة المنسوبة لها

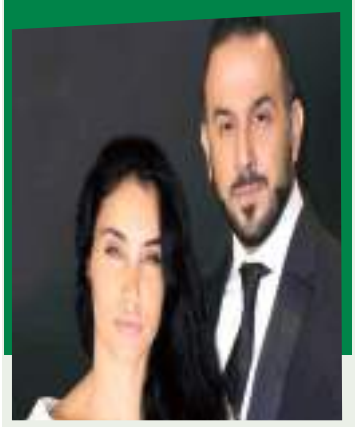

ردت مديحة الحمداني زوجة الممثل السوري قصي خولي ، على الفيديوهات الفاضحة التي نُسبت إليها مؤخراً، وأثارت جدلاً واسعاً عبر مواقع التواصل الإجتماعي. ونشرت الحمداني عبر صفحتها الخاصة مقطع فيديو، أظهرت فيه كيفية فبركة الفيديوهات لها، وعلّقت بالقول :»التصويرة هذه مهبطينها وقلك ماخذينها ليا انا وانا... هههه». وأضافت :»هاذي كنت في تايلاند مع أصحابي.. وفي تايلاند أغلب وسائل النقل هي السكوتر.. شوفتوا مالو وضع مخل.. وهذه آخر مرة باس زجاوب الله يعين الناس على أمراضها». وتابعت :»نصيحة أنا معنديش عقدة السمعة والناس والصورة الملمعة.. عايشة حياتي بسلام كامل وكل عقدكم بعدوني عليها.. وحاجة أخرى مراقبة الغير ما تتعبك كان أنت الله يعين». وختمت حديثها، معلقة :» ونزيدكم هذا فيدبو خذوا منو صوتي وركبوها على ××.. حسبي الله فيهم.. هونا أنا وأختي في تركيا «.

عمر كمال ينفي لـ»الفن» إلقاء القبض عليه

بعد إنتشار أخبار عن إلقاء القبض على الفنان المصري عمر كمال، بسبب إحيائه حفل زفاف في محافظة الإسماعيلية وسط تجمعات كبيرة من المواطنين، وذلك في مخالفة للإجراءات الوقائية من فيروس كورونا، التي تتبعها الحكومة المصرية، تواصل موقع «الفن» مع كمال، الذي نفى هذه الأخبار، مؤكداً أنه حر طليق ولم تلق الشرطة المصرية القبض عليه مع الفنانين شحته كاريكا وكسبرة وحنجرة، كما قيل. وبحسب ما تم تداوله أنه تم ضبط عمر كمال وشحته كاريكا وكسبرة وحنجرة، للمثول أمام النيابة العامة للتحقيق معهم، لمشاركتهم في حفل زفاف قبل أسبوعين.

شيلاء سبت تثير الجدل بتلقيها عرضاً للزواج بهذا المهر

كشفت الممثلة البحرينية شيلاء سبت عن رسالة تلقتها من رجل أعمال سعودي، وعرض عليها الزواج. وجاء في نص الرسالة، التي نشرتها شيلاء عبر صفحتها الخاصة على أحد مواقع التواصل الإجتماع: «شيلو لك مهر 5 مليون معك رجل الأعمال من السعودية ع 30». وقد أعرب بعض المتابعين عن دهشتهم، بسبب قيمة المهر المرتفعة جداً، وفي المقابل شكك بعضهم في هذا ورأوا أنه مجرد متابع يمازح شيلاء، وأنه ليس رجل أعمال فعلاً. يُذكر أن شيلاء كانت قد خضعت للعزل الصحي، بسبب الإجراءات الخاصة بتفشي فيروس كورونا، بعد عودتها إلى بلدها من الكويت.

شاكيرا تمارس هوايتها المفضّلة

نشرت النجمة العالمية شاكيرا فيديو لها كشفت من خلاله عن هوايتها المفضّلة، وهي التجول على «سكيت بورد»، وذلك على صفحتها الخاصة على أحد مواقع التواصل الاجتماعي.

وعلقت شاكيرا على الفيديو قائلة: «هوايتي الجديدة: كانت إما هذه أو صناعة الفخار». وكانت شاكيرا تحدثت عن العواقب، وما يمكن أن تفعله الحكومات والشعوب للمساعدة في وقف نمو فيروس كورونا، وقالت إن العديد من البلدان إما لا تتبع توصيات منظمة الصحة العالمية، أو أنها تتخذ إجراءات بطيئة للغاية، أو أنها تعطي الأولوية للإقتصاد على الصحة.

نانسي عجرم تحذّر بعض المسيئين

حذّرت الفنانة اللبنانية نانسي عجرم بعض المسيئين لفريق عملها، معتبرة أن أية إساءة لهم هي إساءة شخصية لها، ولن تقبل بذلك. وكتبت نانسي في صفحتها الخاصة على أحد مواقع التواصل الإجتماعي: «صباح الخير لكل الفانز محبتكن بقلبي كبيرة ووجودكن حدي دايما بفرحني عم شوف تعليقات سلبية من البعض بحق أشخاص من فريق عملي وهيدا عم يزعلني.. لو سمحتوا أي إساءة لأي شخص من فريق عملي رح اعتبرها إساءة إلي شخصيا هول الأشخاص هني أصدقائي، أنا اخترتن وبحبن وما بقبل أي إساءة بحقن».

الراية
ER-RAYA

يومية إخبارية وطنية

..الحقيقة ضالتنا

الخميس 4 مارس 2021 م الموافق لـ 20 رجب 1444 هـ - العدد: 2225

وصية الإمام عبد الحميد بن باديس

● «إنني لست لنفسي وإنما أنا للأمة، أعلم أبناءها وأجاهد في سبيل دينها ولغتها. إنني أعاهدكم على أنني أقضي بياضي على العربية والإسلام كما قضيت سوادي عليهما، وإني سأقصر حياتي على الإسلام والقرآن ،هذا عهدي لكم، وأطلب منكم شيئا واحدا وهو أن تموتوا على الإسلام والقرآن ولغة الإسلام والقرآن».

مخدرات

مفارز مشتركة للجيش الوطني الشعبي

توقيف 49 تاجر وحجز 12 قنطار مخدرات

● في إطار محاربة الجريمة المنظمة ومواصلة للجهود الحثيثة الهادفة إلى القضاء على آفة الاتجار بالمخدرات ببلادنا، أوقفت مفارز مشتركة للجيش الوطني الشعبي، بالتنسيق مع مختلف مصالح الأمن خلال الفترة الممتدة من 24 فيفري إلى 02 مارس 2021، (49) تاجر مخدرات وحجزت خلال عمليات متفرقة عبر مختلف النواحي العسكرية، كميات كبيرة من الكيف المعالج تُقدر بـ (12) قنطار و(14) كيلوغرام حاولت المجموعات الإجرامية إدخالها عبر الحدود مع المغرب.

في هذا الصدد، أوقفت مفارز للجيش الوطني الشعبي ومصالح الدرك الوطني وحراس الحدود بإقليمي الناحيتين العسكريتين الثانية والثالثة، خلال عمليات متفرقة، (15) تاجر مخدرات وضبطت (11) قنطار و(47) كيلوغرام من الكيف المعالج، فيما تم توقيف (34) تاجر مخدرات وحجز (67) كيلوغرام من نفس المادة وكذا (113092) قرص مهلوس و(150) غرام من مادة الكوكايين في عمليات مختلفة عبر نواحي عسكرية أخرى.

ب.سمير

حوادث المرور:

وفاة 26 شخصا وإصابة 1366 آخرين بجروح خلال أسبوع

● لقي 26 شخصا مصرعهم وأصيب 1366 آخرون بجروح، جراء وقوع 1186 حادث مرور على مستوى الوطن خلال الفترة الممتدة ما بين 21 الى 27 فبراير الماضي، حسب ما أفادت به يوم أمس الأربعاء، حصيلة لمصالح الحماية المدنية.

وأوضح ذات البيان أن أثقل حصيلة سجلت في ولاية الجزائر بوفاة 05 أشخاص وجرح 103 آخرين تم إسعافهم وتحويلهم إلى المراكز الاستشفائية على إثر 146 حادث مرور.

وقامت وحدات الحماية المدنية خلال نفس الفترة، بـ 1256 تدخل سمح بإخماد 826 حريق منها منزلية، صناعية وحرائق مختلفة، بالإضافة إلى 4966 تدخل لتغطية 4390 عملية إسعاف وإنقاذ لأشخاص في خطر.

أيت سعيد.م

مقيدش.. mekidech

كان يمكن تعميم الصيرفة الإسلامية على البنوك العمومية ،مسدور:

لا يمكن الحكم على نجاحها من عدمه قبل مرور خمس سنوات

بعيدا عن الانتقادات الموجهة لها من قبل المختصين وحتى المواطنين ،فقد باتت واقعا ملموسا ومطلبا شعبيا، قال الخبير الاقتصادي فارس مسدور ،أنه كان من الممكن تعميم عملية الصيرفة الإسلامية على جميع البنوك العمومية، ،و وأضاف رغم أن هذه العملية تسير بخطوات متثاقلة في الجزائر ،إلا أنه لا يمكن الحكم على نجاحها من عدمه قبل مرور على الأقل خمس سنوات.

متابعة - سامعي محمود

● وقال هناك تأخرا لدى بعض البنوك العمومية في إطلاق هذه الخدمة رغم تعليمات رئيس الجمهورية عبد المجيد تبون الذي أكد على ضرورة تعميم هذه الخدمة على جميع المؤسسات المالية.

من جهة أخرى ،أوضح أن سبب تداول الأموال خارج القنوات الرسمية لا يرجع إلى المعاملات الربوية للبنوك فقط، بل يرجع إلى أسباب أخرى تتعلق بفقدان المواطنين الثقة بالمؤسسات المصرفية، داعيا إلى وضع تسهيلات لأصحاب الأموال من أجل إيداعها في البنوك.

وأضاف بأن خدمة الصيرفة الإسلامية في الجزائر ما زالت في بداياتها الأولى، قائلا إن هذه العملية تسير بوتيرة بطيئة جدا في الجزائر مقارنة بغيرها من البلدان العربية والاسلامية.

وبخصوص الأموال المتداولة خارج الأسواق الرسمية، أوضح أنها تجاوزت 45 مليار دولار، الأمر الذي يؤثر سلبا على الاقتصاد الوطني، مؤكدا أن الأموال المتداولة خارج المجال المصرفي أموال طائلة ولا يمكن التعامل مع مالكيها بخشونة، داعيا إلى وضع العفو الجبائي المشروط، والمصالحة الاقتصادية، من أجل تشجيع أصحاب تلك الأموال على ضخها في البنوك لاستفادة الاقتصاد الوطني منها.

هذا وكشف مدير البنوك العمومية والسيولة المالية، حسان بودالي، إنه قبل نهاية سنة 2021 ستكون هناك 300 وكالة بنكية تعمل بالصيرفة الإسلامية، حيث تعول الحكومة على خدمة الصيرفة الإسلامية من أجل استقطاب أموال الاقتصاد الموازي، وإعادة ضخها في القنوات الرسمية لإعادة بعث الاقتصاد الوطني الذي تأثر كثيرا خلال السنوات القليلة الماضية بفعل تهاوي أسعار النفط .

في تصريح لوزير الطاقة والمناجم، محمد عرقاب:

على سونلغاز توفير خدمة ذات جودة للمواطنين

● قال وزير الطاقة والمناجم، محمد عرقاب، أول أمس بالجزائر العاصمة، الشركة الوطنية للكهرباء والغاز (سونلغاز) إلى العمل على توفير خدمة عمومية ذات جودة لفائدة المواطنين، حسب بيان للوزارة.

وجاءت هذه التوجيهات، خلال اجتماع ترأسه عرقاب بمقر المديرية العامة لسونلغاز ضم الرئيس المدير العام للمجمع ، شاهر بولخراص والإطارات المركزية ورؤساء مختلف المؤسسات والفروع التابعة للمجمع ، يضيف نفس المصدر.

وخلال هذا الاجتماع، وجه الوزير تعليمات تقضي أيضا بربط القطاع الفلاحي والقطاعات المنتجة وكذا المستثمرين الصناعيين بمزيج من الطاقات، سواء كانت تقليدية او متجددة أو جديدة، "كونها تمثل العصب الحقيقي للانطلاقة الاقتصادية"، حسب البيان.

و في نفس السياق ، أكد الوزير على ضرورة "عمل المجمع على خلق مزيج طاقوي متنوع يسمح بالتأمين الامثل للطاقة في المستقبل والذي سيبعث بميدان جديد في البلاد، خلاق للثروة والطاقة ولمناصب العمل في نفس الوقت"، مبرزا انه يتعين على "المجمع ان يكون "ضامنا حقيقيا وفعالا ومستمرا للخدمة العمومية وبالجودة المطلوبة.

هوارية عبدلي

بمحكمة القطب الجزائي بسيدي امحمد بالغرفة الرابعة

التحقيق مع سلال في قضية فندق يوقاريثن ببجاية

● مثل صبيحة أمس أمام قاضي محكمة القطب الجزائي بسيدي امحمد بالغرفة الرابعة كل من الوزير الأول الأسبق عبد المالك سلال الى جانب مدير ديونه رحيال مصطفى، حيث تم الاستماع و التحقيق معهما في قضايا فساد تتعلق بمنح رجل الأعمال لعلاوي محمود المالك لفندق» يوقاريثن بلاص» في بجاية بامتيازات غير مشروعة.

للاشارة غرفة الاتهام بمجلس قضاء الجزائر كانت قد رفضت قرار الخبرة المضادة التي تقدمت بها هيئة دفاع كل من الوزير الأول الأسبق عبد المالك سلال و مصطفى رحيال و رجل الأعمال لعلاوي محمود، الخاصة بالخبرة المضادة بمنح امتيازات غير مستحقة له المنصبة على فندق» يوقاريثن بلاص».

القضية متابع فيها أيضا والي بجاية الأسبق المتواجد تحت الرقابة القضائية، ووجهت للمتهمين تهم تتعلق بمنح وتلقي امتيازات غير مستحقة وسوء استغلال الوظيفة، كما نسبت لهم أيضا تهم و استغلال النفوذ و تمكين المستفيذ من رخصة لبناء فندق "يوقاريثن بلاص" بولاية بجاية ليس له الحق فيها.

خليل وحشي

مواقيت الصلاة

الفجر	6:02
الظهر	12.46
العصر	15.33
المغرب	17.53
العشاء	19.20

الرأي الآخر

■ يكتبه: خليفة عقون

الأدب الجزائري المكتوب الفرنسية..؟!

● كلما حلت علينا مناسبة وطنية يطرح البعض من المثقفين والمهتمين ما كتب عن الثورة الجزائرية من أشعار وقصص وروايات باللغة الفرنسية، مقارنة ما كتب باللغة العربية،حيث يفتخر أهل لغة «موليير» و «ديكارت» أنهم أكثر نضجا وتأثيرا وعمقا وأنهم أيضا أقرب من أولئك أصحاب المعلقات تفهما للواقع وما يصاحبه من صراعات بين العدو والطبقات الشعبية ، وهذا كله كما يدعي هؤلاء أن الفرنسية لغة علم وحضارة في حين أن العربية لغة منابر وخطابة وشعر..؟

ومن ذلك فإن الذين نفذوا وقادوا ثورة نوفمبر الخالدة كانوا من حاملي الثقافة الفرنسية والتمدن الفرنسي وليس ممن يطلق عليهم في عرفنا الشعبي من المعربين وخريجي الكتاتيب الحاملين للواء العربية وراية الإسلام ..!

وهذا في الحقيقة تجني على أهل اللغة العربية التي ظلمت من قبل المحتل الفرنسي واحتقرت أيضا من قبل أبناءها، وذلك نتيجة عدة عوامل منها ضعف الشخصية لدى الولوعين بكل ما هو فرنسي وقلة التكوين والجهل بكنوز الحضارة العربية الإسلامية ،الشيء الذي مكن الاستعمار الفرنسي وعن طريق أذنابه من بسط لغته وثقافته ، في حين ليس هناك ما يشجع على الآداب والثقافة العربية ، خاصة وأن فرنسا أبقت لنا تركة ملغمة تسمى غنيمة الحرب «اللغة الفرنسية» التي أصبحت ليس فقط ضرة وإنما أصيلة خاصة لدى من تعلم وتدرب في المدارس الفرنسية أو لقن برامجها التربوية والتعليمية على مقاعد مدارسنا الجزائرية..؟

نقول هذا بمرارة في وقت ترتفع فيه أصواتا جزائرية تمتدح كل ما فرنسي ،حيث يرى الأديب والروائي الجزائري أمين الزاوي بأن الأدب المغاربي المكتوب بالفرنسية لا يزال مستمرا و«يحقق الكثير من الحضور» على الصعيد العالمي ،وهذا صحيح من الناحية الشكلية ،ولكن من الناحية الموضوعية يبقى الأدب الجزائري المكتوب باللغة الفرنسية أدبا جزائريا روحا تشم فيه رائحة وحب الوطن، يكاد يرقى إلى ما كتب بالعربية من أناشيد ومقالات وخطب ..؟!

khagoune@gmail.com

آخر خبر

في بيان لوزارة الدفاع الوطني

تفكيك شبكة من ثلاثة عناصر دعم

● كشفت وزارة الدفاع الوطني في بيان لها أنه " في إطار مكافحة الإرهاب وبفضل استغلال المعلومات، تمكنت المصالح الأمنية لوزارة الدفاع الوطني، خلال هذا الأسبوع من تفكيك شبكة متكونة من ثلاثة (03) عناصر دعم لجماعة إرهابية تنشط بجبال تيبازة، حيث تبين بعد التحقيقات أن أحد الموقوفين من هذه الشبكة قام بنقل قنبلة تقليدية الصنع ووضعها في مكان محدد بضواحي بلدية الكاليتوس بالجزائر العاصمة".

وأوضح البيان " هذه القنبلة، والتي كانت موجهة للاستعمال في عملية إجرامية بالجزائر العاصمة، تم تحديد مكانها وتفكيكها، يوم أمس 02 مارس 2021، من طرف فرقة تدخل مختصة للجيش الوطني الشعبي".

خالد محمودي