الراية
ER-RAYA
يومية إخبارية وطنية
..الحقيقة ضالتنا
الإثنين 7 سبتمبر 2020 م الموافق لـ 19 محرم 1442هـ ▪ www.errayaonline.net ▪ • السلسلة الجديدة • السنة التاسعة • العدد 2100 - الثمن : 15 دج

الحكومة وفي إطار الوقاية من انتشار فيروس «كورونا»

الترخيص في تنفيذ الخدمات قبل إبرام الصفقة العمومية

ص3

المشاريع التي تم منحها له كانت بالتراضي البسيط

القضاء يتناول خلفيات حصول علي حداد على الصفقات

ص 3

قالت ويشق طريقه بخطوات ثابتة مجلة الجيش في عددها الأخير

ص3

قطار التغيير الشامل مثلما طالب بـه الشعـب قـد انطلـق فعلا

أكدت مجلة الجيش في عددها الأخير أن قطار التغيير «الشامل والجذري» مثلما طالب به الشعب الجزائري «قد انطلق فعلا»، ويشق طريقه «بخطوات ثابتة».

الاجتماع الدوري لمجلس الوزراء تحت رئاسة رئيس الجمهورية

مناقشة الدستور والمصادقة عليه قبل إحالته على البرلمان

يترأس رئيس الجمهورية، عبد المجيد تبون، القائد الأعلى للقوات المسلحة، وزير الدفاع الوطني، أمس الأحد، الاجتماع الدوري لمجلس الوزراء، حسب ما أفاد به أول أمس السبت بيان لرئاسة الجمهورية.

ص24

المكلف بمهمة لدى رئاسة الجمهورية لمتابعة مناطق الظل

التكفل بسكان مناطق الظل من أولويات رئيس الجمهورية

قال المكلف بمهمة لدى رئاسة الجمهورية، لمتابعة مناطق الظل، إبراهيم مراد، أول أمس، أن الدولة تملك الإمكانيات المادية اللازمة للتكفل بمناطق الظل.

ص3

قسنطينة

تسخير 200 عون حماية مدنية أثناء امتحان شهادتي البكالوريا والمتوسط

ص5

بالصوت والصورة

التعليق لكم..؟! إعداد: الراية

محكمة القطب الاقتصادي والمالي تدخل حيز التنفيذ

أكد المحامون على أن إنشاء محكمة القطب الجزائي الوطني المتخصص في مكافحة الجريمة الاقتصادية والمالية الذي دخل حيز التنفيذ في الجريدة الرسمية من شأنه أن يخفف العبء على المحاكم العادية في معالجة قضايا الفساد المالي المعقدة والتي تم فتحها منذ سنة 2019، حيث ستحال قضايا الفساد التي لا تزال قيد التحقيق تلقائيا على المحكمة المتخصصة وطنيا الكائن مقرها بمجلس قضاء العاصمة بمجرد تنصيب أعضائها من قضاة تحقيق متخصصين ووكيل جمهورية وقاضي القطب الجزائي.

وأوضح المحامي نجيب بيطام بأن القطب الجزائي الاقتصادي والمالي الذي جاء في الأمر رقم 20/04 الذي يعدل ويتمم قانون الإجراءات الجزائية وصدر في العدد الأخير للجريدة الرسمية، كان ضرورة ملحة برزت مع أواخر سنة 2019 والتي عرفت الانطلاقة لفتح أكبر ملفات الفساد المالي والاقتصادي في الجزائر والتي أصبحت عبءا على المحاكم العادية نظرا لكثرتها من جهة ولخصوصيتها وتعقيدها من جهة أخرى من حيث أطرافها ومن حيث محل وقائعها الوطني والأجنبي ومن حيث طابعها الفني والمحاسبي.

موسيقى باخ خير علاج في أوقات الشدّة

يرى عازف البيانو الصيني لانغ لانغ، أن الموسيقى هي خير علاج في أوقات الشدّة، لاسيما أعمال باخ الذي ألّف قبل أكثر من 250 عاماً معزوفات، يلاحظ الموسيقي الصيني أنها تتماهى على أمثل وجه مع زمن الأزمة الوبائية هذا.

واشتهر لانغ الذي أدّى عروضه في شتى أنحاء العالم، والمولود سنة 1982 في شينيانغ (شمال شرق الصين)، بتأديته موسيقى كبار المؤلفين الرومانسيين، وهو كان شديد الانشغال في الأشهر الأخيرة بشغفه هذا. وأقرّ العازف بأن اتقان موسيقى باخ هو ما يسعى إليه على الدوام.

وقال في تصريحات بمناسبة صدور نسخته من "غولدبرغ فاريشنز" لباخ، إن "الموسيقى هي خير علاج في أوقات الشدّة هذه"، مردفاً "إذا ما قارنا باخ بغيره من كبار الموسيقيين، سيتبيّن لنا أن موسيقاه تختزن طاقة علاجية أكبر".

أردوغان: تركيا تملك القوة لـ"تمزيق" وثائق اتفاقات شرق المتوسط "المُجحفة"

قال الرئيس التركي رجب طيب أردوغان، إن بلاده تملك القوة لـ"تمزيق" خرائط ووثائق اتفاقات "مُجحفة"، وقعتها دول شرق المتوسط بشأن التنقيب عن الطاقة في المنطقة.

وأضاف أردوغان، لدى افتتاحه مدينة طبية في الشطر الآسيوي من مدينة إسطنبول: "سيدركون أن تركيا تملك القوة السياسية والاقتصادية والعسكرية لتمزيق الخرائط والوثائق المجحفة التي تُفرض عليها"، حسبما أوردت قناة "TRT عربي" التركية الرسمية.

وتابع الرئيس التركي: "أكدنا دومًا استعداد تركيا لجميع أشكال التقاسم (للثروات شرق المتوسط) شرط أن يكون عادلاً".

ولم يتحدث أردوغان عن دول بعينها، إلا أن المنطقة تشهد توترًا في الآونة الأخيرة، بعد نشاط تركي للبحث عن الطاقة في منطقة قال المفوض الأعلى للسياسة الخارجية والأمن في الاتحاد الأوروبي جوزيب بوريل، إنها تقع في خطوط تماس للحدود البحرية بين اليونان وقبرص.

مشروع الدستور الجديد يبلغ محطته الأخيرة

وصلت مسودة الدستور قيد التعديل، إلى محطة مجلس الوزراء، تكون الإجراءات قد وصلت إلى مرحلتها الأخيرة، قبل إحالتها على غرفتي البرلمان، وذلك بعد مسيرة طويلة من المشاورات، تخللها تقديم الطبقة السياسية لأكثر من ألفي مقترح. وقبل ذلك، كان الرئيس تبون قد كلف أحمد لعرابة بترؤس فريق من الخبراء لإعداد مسودة الدستور، في بداية جانفي من العام الجاري، قبل أن يتسلم الرئيس من لعرابة نحو ألفين و500 مقترح لإثراء المسودة في نهاية جويلية المنصرم، بعد نحو شهرين من المشاورات مع الطبقة السياسية والجمعوية.

وفي آخر تصريح له، قال جمال فنيش، رئيس المجلس الدستوري، إن التعديل الدستوري، يقترح نظاما "يتمتع فيه البرلمان ويمارس مهمته بشكل كامل وحرية في مراقبة النشاط الحكومي، وبطريقة تعكس وتعبر عن رأي الشعب وسيادته".

ووفق فنيش، فإن المشروع الجديد يهدف إلى "إعادة تنظيم المؤسسات الدستورية، مع فصل واضح ومرن للسلطات في نظام شبه رئاسي، يكون مشبعا بأفضل ممارسات النظامين الرئاسي والبرلماني الكلاسيكيين ويتوافق والسياق الجزائري".

غرق موكب لدعم ترامب في جولته الانتخابية

شارك عدد كبير من القوارب في عرض ببحيرة ترافيس في ولاية تكساس الأمريكية، دعما للرئيس دونالد ترامب، مما أسفر عن توليد موجات أدت إلى غرق 4 قوارب على الأقل واصطدام مجموعة أخرى بصخور لكن الحادث لم يسفر عن سقوط مصابين.

وكان قد نظم أنصار دونالد ترامب عددًا من المسيرات على البحيرات والمحيطات بمشاركة عدة مئات من القوارب. نظرًا لأن قيود فيروس كورونا جعلت الاجتماعات الداخلية صعبة، فقد عقد أنصار ترامب عددًا من الأحداث القائمة على القوارب.

وقالت مسؤولة العلاقات العامة بمكتب قائد الشرطة: نشرنا عددا إضافيا من الضباط في ظل توقعات بزيادة عدد القوارب مضيفة أنهم لا يزالون يتلقون عددا كبيرا من نداءات الاستغاثة.

شارك عدد كبير من القوارب في عرض ببحيرة ترافيس في ولاية تكساس الأمريكية، اصطدام مجموعة من القوارب بصخور نزول فرق إضافية للإنقاذ.

الصين تطلق حملة قوية ضد إهدار الطعام

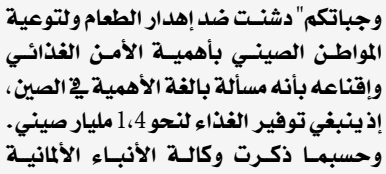

شهدت الصين إطلاق حملة قوية من قبل الرئيس شي جين بينج بعنوان "أكملوا وجباتكم" دشنت ضد إهدار الطعام ولتوعية المواطن الصيني بأهمية الأمن الغذائي وإقناعه بأنه مسألة بالغة الأهمية في الصين، إذ ينبغي توفير الغذاء لنحو 1،4 مليار صيني.

وحسبما ذكرت وكالة الأنباء الألمانية فإن النهضة الاقتصادية للصين تزامنت مع ارتفاع كبير في الإنتاج والتصدير الزراعيين، وباتت المآدب الباذخة القاعدة في بعض أوساط المجتمع الصيني، مما دفع الرئيس الصيني لإطلاق تلك الحملة.

من جانبه قال بينج: "رغم كون المحاصيل المحصودة جيدة في بلدنا كل سنة، من الضروري أن يكون لدينا حسّ الأزمة في المجال الغذائي".

مشكلة بيل تتكرر أمام زيدان

أكد تقرير صحفي إسباني، أن ريال مدريد يواجه معضلة في التخلي عن أحد لاعبيه الزائدين عن حاجة المدرب زين الدين زيدان.

ويرغب ريال مدريد في التخلص من اللاعبين الفائضين عن حاجته، قبل الدخول في أي منافسة على ضم آخرين، خصوصا في زمن تمر به الأندية بمشاكل اقتصادية ضمن تداعيات فيروس كورونا.

ويريد ريال مدريد التخلي عن جناحه الويلزي غاريث بيل الذي يصر على البقاء، لكن هناك لاعب آخر لا يبدو أنه سيرحل إلى أي مكان آخر في وقت قريب.

ووفقا لما ذكرته صحيفة "موندو ديبورتيفو"، فإن المهاجم ماريانو دياز، ليس متحمسا على الإطلاق لترك ريال مدريد في الفترة الحالية، رغم أن زيدان لن يعتمد عليه في الموسم الجديد.

وتأتي هذه الأنباء، بعدما توصل ريال مدريد لاتفاق مع بنفيكا لإعارة ماريانو دون علم اللاعب الذي تجاهل الاتفاق تماما، ما أدى لقيام النادي البرتغالي بغض النظر عن الصفقة.

ديشامب يدين برشلونة بسبب غريزمان

واصل ديديه ديشامب المدير الفني لمنتخب فرنسا دعمه لمهاجم برشلونة، أنطوان غريزمان، مفسرا سبب تراجع مستوى اللاعب بشأن بعض المهارات التي كان يتقنها قبل أن يحمل ألوان الفريق الكتالوني.

وصرح ديشامب لقناة TF1 الفرنسية، فقال: "طالما لدى غريزمان الرغبة في تسديد ركلات الجزاء، سيواصل مهمته، ولن أغير من يسددها لأن أنطوان أضاع 3 ركلات".

وأهدر غريزمان آخر 3 ركلات بقميص المنتخب الفرنسي، آخرها في مباراة السويد، في بطولة دوري أمم أوروبا.

وأضاف المدير الفني للديوك: "المشكلة أن غريزمان لا يسدد ركلات الجزاء مع برشلونة، لذا لا يتدرب عليها بالشكل الكافي، لقد تحدثنا في الأمر مع بداية معسكر الشهر الجاري".

وأتم ديديه ديشامب: "من حسن حظ منتخب فرنسا أن غريزمان عندما كان مكلفا بتسديد ركلات جزاء مهمة في كأس العالم، سجلها جميعا وأدى المطلوب، ولم ترتعش قدمه".

الراية
ER-RAYA
تصدر عن شركة الهلال للصحافة ش.ذ.م.م
المدير العام مسؤول النشر
رئيس التحرير
خليفة عقون

الإدارة العامة
14 نهج بن مليك عبد الرحمان
قسنطينة - 25000
الهاتف: 37 92 01 031
الفاكس: 56 92 01 031
المكتب الرئيسي2- باتنة
20 شارع الإخوة دايخ ط2 حي 5 جويلية
الفاكس: 49 67 85 033
الهاتف: 09 63 85 033
البريد الإلكتروني:
www.errayaonline.net
errayajournal@gmail.com

رقم الحساب البنكي:
00 300 344 300 106 3000 23
بنك الفلاحة والتنمية الريفية
وكالة باتنة 344
رقم الحساب البريدي الجاري (CCP):
SARL SEHPSI
00 00 37 8778 clé 33
مصلحة الاشهار
هاتف: 72 30 93 031
86 30 93 031
هاتف/ فاكس 47 31 93 031

المؤسسة الوطنية للنشر والإشهار
وكالة الجزائر:
1 شارع باستور - الجزائر العاصمة
الهاتف: 28 71 73 021
78 76 73 021
43 30 73 021
الفاكس: 59 95 73 021

وكالة قسنطينة
طريق الجزائر قسنطينة
الهاتف: 94 77 96 031
96 53 54 031
وكالة عنابة
7 ساحة الثورة - عنابة
الهاتف: 00 66 82 038

الطباعة:
- مؤسسة الطباعة للشرق
- مؤسسة الطباعة للوسط
- مؤسسة الطباعة للغرب

التوزيع:
SO DI PRESS

ملاحظة:
الوثائق التي تَرد إلى الجريدة لا تُرد إلى أصحابها سواء نشرت أو لم تنشر

قالت ويشق طريقه بخطوات ثابتة مجلة الجيش في عددها الأخير

قطار التغيير الشامل مثلما طالب به الشعب قد انطلق فعلا

أكدت مجلة الجيش في عددها الأخير أن قطار التغيير "الشامل والجذري" مثلما طالب به الشعب الجزائري "قد انطلق فعلا"، ويشق طريقه "بخطوات ثابتة".

ق-و

وأضافت المجلة في افتتاحيتها أن "التغيير الشامل والجذري، مثلما طالب به الشعب الجزائري قد انطلق فعلا، يشق طريقه بخطوات ثابتة رغم العقبات الموضوعية التي لم تكن في الحسبان، ممثلة في جائحة كورونا و أخرى مفتعلة تستهدف إذكاء التوتر الاجتماعي و زعزعة الاستقرار الوطني".

وحسب افتتاحية المجلة "فقد بدأت أولى ملامح هذا التغيير المنشود تلوح في الافق، مضيفة أنه "على الصعيد الداخلي تجلى هذا التغيير من خلال وجود إرادة صلبة لإعطاء دفع حقيقي للتنمية الوطنية، سيما بمناطق الظل التي عانت التهميش المطبق لسنوات طويلة، بينما على الصعيد الخارجي بدأ باستعادة بلادنا لدورها الريادي على الصعيدين الإقليمي والدولي".

وتضيف، أن "إرساء دولة الحق والقانون وتحقيق مطالب الشعب المشروعة والقضاء على تركة العشرين سنة الأخيرة، تقتضي بالضرورة تضافر جهود الجميع و رص الصفوف لتقوية الجبهة الداخلية ولم الشمل و زرع الأمل في المستقبل ومن ثم حلحلة المشاكل المتراكمة بشكل تدريجي بما يضمن تعزيز الاستقرار الوطني وصد أي محاولة لاستهدافه من قبل قوى مناهضة للتحول الجذري".

و أشارت المجلة أن ذلك ما أكده رئيس الجمهورية السيد عبد المجيد تبون حين قال أن:"معركة التغيير الجذري التي لها منطقها وأدواتها و رجالاتها وتضحياتها لا مناص من مواصلة خوضها مهما كان الثمن"، موضحا أنه: "لا سبيل إلى تحقيق ذلك إلا بالتمسك بمقاربة تشاركية تجمع بين الطموح والواقعية والرغبة الصادقة في التنفيذ التدريجي للابتعاد عن ممارسات الماضي البليد وإعطاء انطلاقة جديدة للبلد تعيد ثقة المواطن بنفسه و في مؤسساته ووطنه".

وعلى هذا النحو، شددت افتتاحية الجيش "أن المحاولات التي ترمي لحرمان الشعب من حقه في التغيير الجذري وفسح المجال أمام الكفاءات الوطنية المخلصة في تسيير دواليب الدولة وفق مقاربة جديدة بعيدا عن سياسة الهروب الى الامام، سيكون مصيرها الفشل الذريع أمام الرغبة الشديدة للجزائريين لطي صفحة الماضي وتعبئة كافة الطاقات والموارد للنهوض بالبلاد".

و واصلت المجلة أن "الجزائر لن تتراجع أبدا عن الطريق الذي سلكته عن إصرار لبلوغ الأهداف المسطرة، بل أنها ماضية لتجسيد واحدة من أهم الأولويات التي تضمنتها الورشات التي فتحها رئيس الجمهورية غداة انتخابه وسطرها بهدف إرساء أسس الجزائر الجديدة والمتمثلة في الاستفتاء على مراجعة الدستور، وإتاحة المجال للمواطن لإبداء رأيه في مستقبل بلاده والمشاركة بفعالية في إرساء لبنات جزائر قوية ومتماسكة و مستقرة".

وأكدت أنه "بالموازاة مع النهج الذي تسلكه بلادنا على درب بناء جزائر على أسس متينة، وبالنظر إلى الظروف الاستثنائية التي تطبع الوضع على الصعيد الإقليمي، واستنادا لمبادئ راسخة في سياستها الخارجية سجلت الجزائر في الأشهر القليلة الماضية عودة قوية لدبلوماسيتها".

المشاريع التي تم منحها له كانت بالتراضي البسيط

القضاء يتناول خلفيات حصول علي حداد على الصفقات

الغرفة الإستئنافية بمجلس قضاء العاصمة والتي حين تناولها ملف قضية رجل الأعمال علي حداد، وأشقائه، بعدما تورط في أضخم ملف فساد مع عدة وزراء سابقين، منهم الوزيرين الأولين الأسبقين سلال وأويحيى، وكذا عمارة بن يونس، طلعي بوجمعة، يوسف يوسفي، عمار غول، حطاب محمد، بدة محجوب وعبد السلام بوشوارب بتدخل عدة جهات نافذة لصالحه.

هذه القضية يتابع فيها بجملة من التهم الثقيلة المتعلقة بمخالفة التشريع، المشاركة في تبديد وتبييض الأموال وتحويل الممتلكات الناتجة عن عائدات إجرامية لجرائم الفساد بغرض إخفاء وتمويه مصدرها غير المشروع في إطار جماعة إجرامية، وتبديد أموال عمومية وإساءة استغلال الوظيفة عمدا بغرض منح منافع غير مستحقة للغير على نحو يخرق القوانين والتنظيمات، وتعارض المصالح بمخالفة الإجراءات المعمول بها في مجال الصفقات العمومية المبنية على قواعد الشفافية والمنافسة الشريفة والموضوعية، بالإضافة إلى إبرام عقود وصفقات وملاحق خلافا للأحكام التشريعية والتنظيمية الجاري العمل بها .

هذا وقد كشفت جلسة محاكمة رجل الأعمال "على حداد"، في أضخم ملف فساد، بمحكمة سيدي امحمد، عن الصفقات التي تحصل عليها، والمبالغ المالية الخيالية الذي استفاد منها عن طريق القروض البنكية، إلى جانب امتلاكه عدة شقق وقطع أرضية لا تعد ولا تحصى بعدة ولايات، تحصل عليها عن طريق الامتياز بالتراضي، إلى جانب إبرامه 124 صفقة في عدة مشاريع سنة 2017، بقيمة 78 ألف مليار سنتيم، ويتعلق الأمر بـ 99 مشروعا في الأشغال العمومية بقيمة 56 ألف مليار سنتيم، ومشروعي ري بقيمة 21 ألف مليار سنتيم، ومشروعين في مجال الصناعة والمناجم بقيمة 261 ألف مليار سنتيم، غير أن حداد نفى ذلك نفيا قاطعا، وقال إن هذه الأرقام وهمية ولا أساس لها من الصحة.

من جهته، كشف الوزير الأول السابق "أحمد أويحيى» خلال استجوابه بشأن أضخم ملف فساد، عن حقائق خطيرة متعلقة بمجال الصفقات العمومية، قال أن المشاريع الضخمة التي منحت لرجل الأعمال "علي حداد" كانت بأوامر وتعليمات الرئيس بوتفليقة.

وقد أوضح أويحي أنه تم منحها له عن طريق التراضي، وهذا مخالف لقانون الصفقات العمومية، فيما اتضح من خلال المحاكمة عن إقصاء شركة "جيكا" العمومية من العديد من الصفقات ومنحها لمجمع "حداد" على غرار فوزه بمشروع إسمنت الجلفة، صفقة إنجاز مدخل المطار التي منحت بالتراضي ولا يوجد فيها دفتر الشروط، مشروع الطريق السيار شرق- غرب، مشروع ملعب تيزي وزو، وميناء جنجن وغير ذلك، وأضاف أن كل المشاريع التي ذكرت والتي لم أذكرتم منحها بالتراضي البسيط لعلي حداد..؟!

خالد محمودي

المكلف بمهمة لدى رئاسة الجمهورية لمتابعة مناطق الظل

التكفل بسكان مناطق الظل من أولويات رئيس الجمهورية

قال المكلف بمهمة لدى رئاسة الجمهورية، لمتابعة مناطق الظل، إبراهيم مراد، أول أمس، أن الدولة تملك الإمكانيات المادية اللازمة للتكفل بمناطق الظل.

وقال مراد خلال وقوفه على واقع التنمية، بولاية خنشلة التي زارها رفقة وفد لتحقيق في وضعيتها في إطار تطبيق برنامج رئس الجمهورية عبد المجيد تبون، أن التكفل بسكان مناطق الظل ورفع الغبن عنهم، تعتبر من بين أولويات رئيس الجمهورية، مؤكد أن الخلية التي يترأسها ستعمل جاهدا من أجل زيارة جميع مناطق الظل عبر كافة ولايات الوطن، قائلا "التزاما منا كسلطات وممثلي لرئيس الجمهورية عبد المجيد تبون، سنعمل على إزالة الغبن عن المواطنين.

وأكد مراد أنه سيتم متابعة مدى تطبيق التعليمات والوقوف على المشاريع في الميدان وعدم الاقتصار على التقارير الإدارية" وقال "الرجل صادق وقد عبر عن حسن نواياه في عدة مناسبات، كما أن مسعاه صادق ويريد تجسيده على أرض الواقع في أقرب الآجال" .

وحسب المتحدث فان رئيس الجمهورية، يتابع متابعة يومية آخر التطورات، بدليل أنه لا يوجد خطاب له ولا اجتماع دون أن يذكر مناطق الظل، وصرح أن المواطن عان كثيرا عبر كل القطر الوطني والوقت قد حان لتحسين مستواه المعيشي وتثبيته بمنطقته".

فاروق.ع

الحكومة وفي إطار الوقاية من انتشار فيروس "كورونا"

الترخيص في تنفيذ الخدمات قبل إبرام الصفقة العمومية

في إطار الوقاية من انتشار فيروس "كورونا"، أقرت الحكومة تدابير خاصة مكيفة لإجراءات إبرام الصفقات العمومية، حيث يمكن لمسؤول هيئة عمومية أو وزير أو وال، بموجب قرار معلل، أن يرخص بالشروع في بدء تنفيذ الخدمات قبل إبرام الصفقة العمومية، على أن تقتصر هذه الخدمات على ما هو ضرورة فقط للتمكن من مواجهة هذه الظروف.

يُثبت الاتفاق بين المصلحة المتعاقدة والمتعامل المتعاقد عن طريق تبادل الرسائل في حالة الاستعجال الملح، حسب ما نص عليه مرسوم رئاسي صادر في العدد 51 والأخير من الجريدة الرسمية، يحدد التدابير الخاصة المكيفة لإجراءات إبرام الصفقات العمومية في إطار الوقاية من انتشار وباء فيروس "كورونا" ومكافحته.

أنه بغض النظر عن أحكام المادتين 21 و27 من المرسوم الرئاسي رقم 247-15 المؤرخ في 2 ذي الحجة عام 1436 الموافق 16 سبتمبر سنة 2015، يمكن للمصلحة المتعاقدة القيام بعدة طلبات من نفس الطبيعة بموجب قرار معلل أو مقررات معللة، مع نفس المتعامل المتعاقد، وترسل نسخة من المقرر إلى مجلس المحاسبة وإلى الوزير المكلف بالمالية.

وفي إطار الخدمات المنفذة بموجب أحكام هذا المرسوم، تبرم صفقة عمومية على سبيل التسوية، ومهما يكن من أمر، في أجل 10 أشهر ابتداء من تاريخ توقيع المقرر المعني، وحسب الجريدة الرسمية، فعندما يتعدى مبلغ الخدمات المبالغ المذكورة في الفقرة الأولى من المادة 13 من المرسوم الرئاسي الصادر في 2015، المذكور سابقا، تعرض صفقة التسوية على الهيئة المختصة بالرقابة الخارجية للصفقات العمومية لدراستها.

ووفق نفس المصدر يجب على هيئات الرقابة القبلية إعطاء أولوية وعناية خاصتين في معالجة الملفات المعجل بها في إطار الوقاية من انتشار جائحة "كوفيد19-" .

وتوضح كيفيات تطبيق هذا المرسوم عند الحاجة بموجب قرار من الوزير المكلف بالمالية، وتطبق أحكام هذا المرسوم على مجموع الخدمات المنفذة، بموجب رخصة السلطة المؤهلة، في إطار الوقاية من وباء "كورونا"، ومكافحته، كما تطبق أحكام المرسوم الرئاسي الصادر في عام 2015، المذكور من قبل، التي لا تتعارض مع أحكام هذا المرسوم عند الحاجة.

آيت سعيد.م

شهادة التعليم المتوسط :

أزيد من 669 ألف مترشح على المستوى الوطني

يجتاز اليوم الاثنين أزيد من 669 ألف مترشح معني بامتحان شهادة التعليم المتوسط عبر الوطن، موزعين على 2556 مركز اجراء، في ظروف صحية "استثنائية" بسبب تفشي فيروس كورونا (كوفيد19-).

سامعي محمود

وحسب بطاقة إحصائية لوزارة التربية الوطنية، بلغ عدد المترشحين المعنيين بهذه الدورة "الاختيارية" بالنسبة للمتمدرسين، 669.379 مترشح موزعين على 2556 مركز للإجراء يشرف عليهم 163.900 مؤطر.

وأفاد نفس المصدر أن عدد المترشحين المتمدرسين بلغ 645.798 مترشح، من بينهم 345.136 اناث و 300.662 ذكور، في حين بلغ عدد المترشحين الأحرار 23.581 مترشح.

وسيجري 3.861 محبوسا هذا الامتحان عبر 44 مؤسسة عقابية معتمدة من طرف وزارة التربية الوطنية كمراكز للامتحانات الرسمية وفقا للاتفاقية المبرمة بين وزارتي العدل والتربية الوطنية.

وكان وزير التربية الوطنية، محمد واجعوط، أكد أمس السبت أن الوزارة "أنهت جميع الاجراءات التنظيمية المتعلقة بالامتحان في جميع مراحلها ابتداء من توزيع المترشحين على مراكز الإجراء إلى عملية التصحيح واعلان النتائج".

وأشار بالمناسبة إلى أن وزارة التربية أعدت أربع بروتوكولات وقائية صحية صادقت عليها وزارة الصحة والسكان وإصلاح المستشفيات بغية ضمان السلامة الصحية للمترشحين والمؤطرين والحيلولة دون انتشار الوباء.

ولتجسيد هذه الاجراءات وضمان إجراء الامتحانات في ظروف عادية -يقول الوزير- "التزمت الحكومة بتوفير جميع المستلزمات والوسائل الوقائية على مستوى جميع المراكز عبر الوطن".

ويتعلق الأمر بارتداء القناع الواقي وضمان التباعد الاجتماعي وأخذ درجة حرارة الجسم عند مدخل مركز الاجراء سواء تعلق الامر بالمؤطرين أو التلاميذ والعمال و كذا الالتزام بوضع الممرات و تنظيم الحركة في المرافق.

كما تم وضع الملصقات التي تشير الى ضرورة وضع القناع الواقي وضمان التباعد الاجتماعي بمراكز الاجراء وغيرها من المحطات المتعلقة بهذا الامتحان، فضلا عن ملصقات أخرى متعلقة بمحاربة الغش كإحضار الكراريس والكتب و الهاتف النقال وغيرها.

و أطلقت وزارة التربية،من جهة اخرى، رسائل نصية قصيرة بالتنسيق مع متعاملي الهاتف النقال موازاة مع الامتحانات الرسمية لتحسيس للأولياء والمترشحين والمؤطرين بضرورة الالتزام بالبروتوكول الصحي.

وأشار وزير التربية الوطنية بأن هذه الاجراءات التنظيمية ستكون مرفوقة بأخرى لمكافحة الغش، وذلك حفاظا على مصداقية الامتحان وتكريسا لمبدأ "الانصاف وتكافؤ الفرص".

من جانبها، جندت المديرية العامة للأمن الوطني أزيد من 15 ألف شرطي من مختلف الرتب للسهر على تأمين امتحانات شهادة التعليم المتوسط، ومرافقة كافة الإجراءات الاحترازية والتدابير الوقائية المعتمدة من قبل وزارة التربية لإنجاح هذه الامتحانات في ظل الظروف الصحية الاستثنائية" نتيجة تفشي وباء كورونا.

رئيس الجمهورية، السيد عبد المجيد تبون يهنئ :

المنتخب الوطني العسكري بإنجازاته بروسيا

هنأ رئيس الجمهورية، السيد عبد المجيد تبون، يوم أمس، المنتخب الوطني العسكري الذي شارك في فعاليات الطبعة السادسة للألعاب العسكرية الدولية التي جرت بين 23 أوت و5 سبتمبر بمدينة بيسكوف بروسيا.

وكتب الرئيس تبون على حسابه الرسمي في موقع التواصل الاجتماعي تويتر "أحر التهاني والتشجيعات أيها الأشاوس المغاوير، على افتكاكم المراكز المتقدمة عن جدارة واستحقاق في كل تخصصات الألعاب العسكرية الدولية بروسيا، إذ برهنتم مرة أخرى على شدة قدراتكم القتالية وتكوينكم العالي بين جيوش العالم".

وأضاف الرئيس تبون قائلا "دمتم ذخرا لوطننا المفدى وجيشنا الأبي، سليل جيش التحرير لوطني".

وعاد المنتخب الوطني العسكري إلى أرض الوطن، يوم السبت، بعد مشاركته في الطبعة السادسة للألعاب العسكرية الدولية، محققا نتائج مشجعة، بعد مشاركته الثالثة على التوالي.

وخلال هذه التظاهرة الرياضية الدولية، شارك الفريق الوطني العسكري في تخصصين، وهما "الفصيلة المحمولة جوا" و"الصديق الوفي".

وفي التخصص الأول تحصل فريق قيادة القوات البرية على المرتبة الرابعة حسب الفرق، كما نال جائزة "الفريق المتحد" وجائزة أحسن رامي بقاذف الصواريخ "RPG-7"، بالإضافة إلى وسام وزارة الدفاع الوطني لفدرالية روسيا نظير مساهمته في تطوير الألعاب العسكرية الدولية.

أما في التخصص الثاني فتحصل فريق قيادة الدرك الوطني على المرتبة الثالثة حسب الفرق وكذا جائزة أحسن فريق في مسابقة السينوتقني والمرتبة الثانية في مسابقة الصيد والمرتبة الثالثة في سباق الأبطال، بالإضافة إلى جائزة أحسن حكم في الدورة.

سمير .ب

أمين العقال بالاهقار،يوجه :

دعوة للمواطنين إلى المشاركة بقوة في استفتاء الدستور

دعا أمين العقال بالاهقار السيد أحمد ايدابير يوم امس المواطنين الى ضرورة المشاركة بقوة في الاستفتاء حول تعديل الدستور.

وقد دعا السيد ايدابير في تصريح لوأج باسم رؤساء قبائل الاهقار وأعيان منطقة تمنراست، "كل الجزائريين والجزائريات وسكان منطقة تمنراست على الخصوص الى المشاركة في الاستفتاء على الدستور الذي يمهد لإرساء معالم الجزائر الجديدة".

وأضاف أن "إجراء الاستفتاء في الفاتح نوفمبر له دلالة كبيرة في ذاكرة الشعب الجزائري كما يضاف إلى جملة تحديات الشعب للوقوف صفا واحدا أمام كل المخاطر للحفاظ على استقلال ووحدة الوطن و العمل على الانتقال بالجزائر الى مرحلة تاريخية جديدة يسودها الاستقرار والرقي والتقدم".

كما أكد أمين العقال بأن "منطقة الجنوب يذكرها التاريخ بحروف من ذهب لقاء موقفها الباسل من كل قضية تخص الوطن وستكون هذه المنطقة لبنة أساسية في بناء الجزائر الجديدة".

للتذكير،فقد دعا الأمين العام لحزب جبهة التحرير الوطني، أبو الفضل بعجي، الأربعاء بالجزائر العاصمة، برلماني حزبه إلى المساهمة "الفعالة" في مناقشة مشروع تعديل الدستور وممارسة دورهم الحيوي والاساسي في التوعية والتجنيد والتعبئة.

وفي كلمته خلال إشرافه على اجتماع كتلتي الحزب في غرفتي البرلمان، أكد السيد بعجي على "الدور الحيوي والأساسي لبرلماني الحزب وارتباطهم بالشعب بما يسمح لهم بالمساعدة في التوعية والتجنيد والتعبئة"، داعيا إياهم الى "المساهمة الفعالة في مناقشة مشروع تعديل الدستور".

وأشار بالمناسبة الى أن "افتتاح الدورة البرلمانية اليوم جاء في ظروف صحية اقتصادية واجتماعية جد صعبة وعسيرة يستلزم تجاوزها تظافر جهود الجميع وانتهاج سياسة اقتصادية صارمة بغرض التخفيف من وطأة انعكاسات جائحة كورونا".

وأكد في ذات السياق أن ملف مراجعة الدستور "يشكل أحد أهم الملفات الكبرى المطروحة، وقد أولينا له عناية كبرى ودرسناه بكل جدية وموضوعية، وقدمنا مقترحات هامة وبناءة في مختلف أبوابه وفصوله"، مشيرا إلى أن التعديل الدستوري المرتقب "سيترتب عنه انتقال نوعي في النظام السياسي وينبثق عنه ميلاد جمهورية جديدة يسودها الحق والعدل والقانون، لا تدير ظهرها لماضيها ويكون لجميع الاجيال مكانة مرموقة فيها".

فاروق .ع

المخصص لمشروع التعديل الدستوري

النص الكامل لبيان مجلس الوزراء

عقد مجلس الوزراء يوم أمس اجتماعا برئاسة السيد عبد المجيد تبون رئيس الجمهورية، القائد الأعلى للقوات المسلحة، وزير الدفاع الوطني خصص لدراسة مشروع التعديل الدستوري الذي بادر به رئيس الجمهورية، والمصادقة عليه قبل إحالته على البرلمان طبقا للمادة 208 من الدستور للتصويت عليه ثم عرضه على استفتاء الشعب. توج هذا الاجتماع ببيان هذا نصه الكامل :

"عقد مجلس الوزراء اليوم الأحد 06 سبتمبر 2020 اجتماعا برئاسة السيد عبد المجيد تبون رئيس الجمهورية، القائد الأعلى للقوات المسلحة، وزير الدفاع الوطني خصص لدراسة مشروع التعديل الدستوري الذي بادر به رئيس الجمهورية، والمصادقة عليه قبل إحالته على البرلمان طبقا للمادة 208 من الدستور للتصويت عليه ثم عرضه على استفتاء الشعب.

استهل مجلس الوزراء أشغاله بالاستماع إلى عرض الوزير الأول الذي أكد فيه أن مشروع التعديل الدستوري يأتي تنفيذا لأحد الالتزامات الرئيسية السياسية الواردة في البرنامج الانتخابي لرئيس الجمهورية، كما أنه يضيف إلى المبادئ العامة التي تحكم المجتمع بعض المبادئ التي استوجبتها متطلبات التعامل مع الواقع الجديد في الداخل والخارج.

وقدم الوزير الأول المشروع موزعا على عدة محاور صيغت في ضوء العناصر التي استخرجتها لجنة الخبراء المكلفة بمراجعة الدستور من الاقتراحات التي تلقتها من مختلف الشرائح الاجتماعية والشخصيات الوطنية، والقوى السياسية، وعددها 5018، وهي عناصر تدعم وحدة الأمة وثوابتها وتكرس احترام الإرادة الشعبية، وتعزز الانسجام الوطني، ومبدأ الفصل بين السلطات والتوازن بينها، والتداول السلمي على السلطة وأخلقة الحياة السياسية، والشفافية في إدارة المال العام وتجنب البلاد أي انحراف استبدادي وتحمي حقوق وحريات المواطن، كما أن المشروع المقترح يضع الأسس القانونية الدائمة للجزائر الديمقراطية الجديدة، بدءا بالتغيير الجذري لنمط الحكم وآلياته عبر توسيع الصلاحيات الرقابية للبرلمان، والأجهزة الرقابية، والوقاية من الفساد ومكافحته، وتطبيق العدالة الاجتماعية، وتكريس التعددية الإعلامية الحرة والمسؤولة، وتشجيع الشباب على المشاركة في الحياة السياسية، واعتماد منهجية الحوار والتشاور للوصول إلى حلول توافقية، في كنف بيان أول نوفمبر 1954 الذي يظل مصدر الإلهام والمرجع الثابت لسياسات الدولة.

وبعد المناقشة والمصادقة على مشروع التعديل الدستوري، تدخل رئيس الجمهورية، بالتوضيحات والتوجيهات التالية:

أولا: إن الوعود الانتخابية هي التزامات صادقة شرعت في تجسيدها في الميدان وفق رؤية استراتيجية واضحة، ورزنامة محددة تستدعي منا جميعا التحلي بالواقعية والابتعاد عن الانغماس في الجزئيات والشكليات، على حساب الأمور الجوهرية ذات العلاقة بالأسس الدائمة للدولة.

ثانيا: إن المشروع ينسجم مع متطلبات بناء الدولة العصرية، ويلبي مطالب الحراك الشعبي المبارك الأصيل. لذلك حرصت، على أن يكون الدستور في صيغته الجديدة توافقيا في مرحلة إعداده على أوسع نطاق من خلال تمكين مختلف الأطياف الشعبية وصناع الرأي العام من مناقشته طيلة أكثر من أربعة أشهر بالرغم من القيود التي فرضتها الأزمة الصحية.

ثالثا: إن ما يُنشر عن جلسات المحاكم من أشكال الفساد الذي يعدّ من أسباب سقوط الدول، يكشف عن درجة الانحلال الأخلاقي، وعمق الضرر الذي لحق بمؤسسات الأمة، وثرواتها ويفسر في ذات الوقت حدة أزمة الثقة القائمة بين الحاكم والمحكوم. وعليه، فإن زوال هذه الأزمة شرط أساسي لبناء الجزائر الجديدة التي لن يكون فيها أحد محميا بحصانته، ونفوذه ولن يتأتى ذلك إلا بالصدق في القول والإخلاص في العمل والحرص الدائم على الإبداع، ونكران الذات حتى يشعر كل مواطن وخاصة من فئة الشباب بأن شيئا قد تغير فعلا وأن الدولة هي فعلا في خدمة المواطن، فيستعيد بذلك الثقة في نفسه وفي مؤسساته، ويصبح طرفا فاعلا في الديمقراطية التشاركية.

رابعا: إن تطبيق هذا التعديل الدستوري - إذا ما وافق عليه الشعب - يستلزم تكييف عدد من القوانين مع المرحلة الجديدة ضمن منظور الإصلاح الشامل للدولة ومؤسساتها واستعادة هيبتها.

خامسا: إن مشروع التعديل الدستوري يوفر كل الضمانات لنزاهة الانتخابات سواء بدسترة السلطة المستقلة لمراقبة الانتخابات، أو بتقنين صارم للتمويل السياسي، للحفاظ على حرية الإرادة الشعبية، أو بمنح فرص متكافئة للجميع في التصويت والترشح حتى يحترم صوت الناخب ويتعزز المشهد السياسي بجيل جديد من المنتخبين. لذلك، كان الواجب يقتضي تسبيق التعديل الدستوري، لأنه ليس من المعقول أن نجدد الهيئات المنتخبة بقوانين مرفوضة شعبيا.

وختم رئيس الجمهورية تدخله بتوجيه الشكر والتقدير لأعضاء لجنة الخبراء على جهودهم في إنجاز المهمة التي أنيطت بهم على أحسن وجه. وعبر عن ثقته في وعي الشعب بكل قواه، ولا سيما المجتمع المدني، وتجاوبه لإرساء اللبنة الصلبة الأولى في بناء الجمهورية الجديدة".

بعد أن اتخذت جميع الإجراءات الأمنية والصحية

11 ألف تلميذ وتلميذة معنيين بشهادة التعليم المتوسط اليوم بعنابة

يجتاز اليوم 11437 تلميذ وتلميذة شهادة التعليم المتوسط بولاية عنابة وسط إجراءات وبروتوكولات صحية ضبطت بإحكام من طرف القائمين على قطاع التربية بالولاية، حيث تم تعقيم كل مصالح مديرية التربية وكل المؤسسات التربوية و مراكز إجراء الامتحان،

و. زاوي

وتخصيص 150 ألف كمامة و150 مقياس حراري و1000 قارورة تحوي محلول تعقيم بسعة واحد لتر بمبلغ 6 ملايين دج على عاتق ميزانية الولاية، وهذا عملا بالبروتوكول الصحي الذي أقرته الوزارة الوصية والذي يتمثل في ارتداء الكمامات إلزاميا لجميع المترشحين والمؤطرين مع وجوب نزعه للتعرف على هوية المترشحين قبل دخول قاعات الامتحان، ناهيك عن تواجد بمركز الامتحان طبيب وسيارة إسعاف، وعند تسجيل درجة حرارة تفوق 37 درجة لدى أي مترشح أو ظهور أعراض للمرض عليه مثل السعال أو الرشح، يتم فحصه من طرف الطبيب على الفور، قبل عزله في قاعة مخصصة لهذا الغرض لتمكينه من إتمام الامتحان والاستغناء عن استعمال مكيّفات الهواء قدر الإمكان إلا في حالة الضرورة، مع الحرص على التهوية الجيدة لقاعات الامتحان من خلال فتح النوافذ.

من جهة أخرى وضعت مصالح أمن ولاية عنابة مخططا أمنيا وقائيا يعتمد على توفير جميع الإمكانيات المادية والبشرية واتخاذ كل التدابير والإجراءات الكفيلة بضمان أمن وسلامة التلاميذ بمحيط المراكز، إضافة إلى مضاعفة الدوريات المتنقلة والراجلة، وضمان السيولة المرورية مع تأمين المسالك المؤدية للمؤسسات التربوية ومحاربة ظاهرة الوقوف والتوقف العشوائي أمام وبمحاذاة مراكز امتحانات شهادة التعليم المتوسط.

تجدر الإشارة إلى أنه تم وضع 3256 مؤطر إداري وحارس موزعين على مستوى 47 مركز امتحان لضمان السير الحسن لامتحان شهادة التعليم المتوسط التي سيجتازها 11437 تلميذ من بينهم 593 أحرار.

خنشلة

مستشار برئاسة الجمهورية يعاين مناطق الظل

حل السبت الفارط السيد مراد إبراهيم مستشار برئاسة الجمهورية، ضيفا على هذه الولاية من أجل القيام بزيارات ميدانية لمناطق الظل في كل من بلديات شليا، يابوس، لمصارة، بوحمامة، الرميلة، الحامة، أنسيغة، حيث تفقد وعاين هذا المسؤول بمعية بمعية والي ولاية خنشلة السيد علي بوزيدي وطاقمه المتمثل في إطارات ومدراء كل من القطاعات ذات الصلة " الطاقة، الفلاحة، الموارد المائية، الأشغال العمومية، سونلغاز"، المشاريع التنموية المقرر تجسيدها من أجل إخراج سكان هذه المناطق من الحالة البؤس والحرمان التي يعشونها، وتتعلق هذه المشاريع بقطاع الموارد المائية الطاقة والمناجم الأشغال العمومية والغابات إلى آخره، حيث سترفع هذه اللجنة تقريرا مفصلا حول المشاريع المقرر إنجازها والأخرى التي إنطلقت بها الأشغال لمناطق الظل التي أحصتها السلطات الولائية والتي تجاوزت 324 منطقة عبر 21 بلدية، التي يحتاج سكانها لمثل هذه المشاريع التنموية بعد أن عانوا الأمرين خلال السنوات الماضية .

وأكد السيد إبراهيم مراد "على هامش هذه الزيارة أن الدولة الجزائرية عازمة كل العزم على تغيير ملامح مناطق الظل إلى الأحسن، والقضاء تدريجيا على مظاهر المعاناة، مضيفا بأنه و بالرغم من الوضع الإقتصادي الراهن إلا أننا الدولة تملك الإمكانيات المالية لتحسين أوضاعهم المعيشية وتثبيتهم بمناطقهم، كما أكّد أيضا على ضرورة الإستجابة السريعة إلى مطالبهم والشروع في تنفيذ حلول فورية وإستعجالية خاصة فيما يتعلق بفك العزلة، الربط بشبكات الكهرباء والغاز، التدعيم بمياه الشرب، وتوفير الخدمة الصحية، مضيفا أيضا بأن هذا الملف يعتبر من الأولويات السيد رئيس الجمهورية، معلنا أن ميزانية سنة 2021 ستشهد رصد قسط وفير من الإعتمادات المالية لتغطية مطالب مواطني قرى ومداشر مناطق الظل التي تم إحصائها عبر التطبيقية المخصصة لهذا الغرض على مستوى وزارة الداخلية ورئاسة الجمهورية لكن بعد مراجعتها وإعادة تصنيفها حسب الأولويات وخصوصيات كل منطقة .

زكرياء عايب

سكيكدة

الأمن يسخر 700 شرطيا استعدادا لتأمين امتحان شهادة "البيام"

سخرت مصالح أمن ولاية سكيكدة 700 شرطيا بمناسبة إجراء امتحانات شهادة التعليم المتوسط للسنة الجارية وذلك من أجل الوقوف على تنفيذ مخططها الأمني باعتبار أن التعداد البشري هو الركيزة الأساسية التي يرتكز عليها هذا المخطط، بالإضافة لتوفير كافة الإمكانيات المادية الهدف من كل هذه الاستعدادات هو ضمان تغطية أمنية ملائمة لكل مجريات الإمتحان، بما في ذلك الإجراءات الاحترازية والتدابير الوقائية المعتمدة من طرف مديرية التربية لإنجاح هذه الامتحانات في ظل الوضعية الصحية الاستثنائية خاصة وأن الولاية هذه الأيام تشهد ارتفاعا غير مسبوق في عدد حالات المصابين بفيروس كوفيد 19.

وسيشمل المخطط الوقائي تأمين كافة مراكز الامتحانات والأماكن المحيطة بها وذلك قبل مدة زمنية من انطلاق الامتحانات وخلال أيام الامتحانات، حيث سيتم توزيع أعوان الشرطة بما فيهم الشرطيات على كافة المراكز المتواجدة باقليم اختصاص أمن ولاية سكيكدة والمقدر عددها بـ 45 مركزا منها 14 مركز يتواجد بمدينة سكيكدة، في الوقت الذي ستكثف فيه الدوريات الراكبة والراجلة مع اتخاذ كل التدابير والإجراءات الكفيلة بضمان أمن وسلامة التلاميذ بمحيط المراكز، حيث وفي هذا الصدد سيتم تسخير المركبات والدراجات النارية لتسهيل حركة المرور في محيط مراكز الامتحان التي من المؤكد ستشهد توافدا كبيرا من طرف الأولياء الذين سيعملون على مرافقة أبنائهم طيلة فترة إجراء الامتحانات، وبالإضافة لهذه المراكز ستسهر ذات المصالح على تأمين مراكز التجميع والتوزيع وكذا مركز التصحيح ناهيك عن المرافقة الأمنية لمواضيع الأسئلة وأوراق الإجابة بالتنسيق مع موظفي قطاع التربية الوطنية وذلك من أجل ضمان عدم تسريب الأسئلة والحفاظ على سلامة أوراق الإجابة.

غ. بليزيدية

قسنطينة

تسخير 200 عون حماية مدنية أثناء امتحان شهادتي البكالوريا والمتوسط

سخرت مديرية الحماية المدنية لولاية قسنطينة عن تسخير جهاز إسعاف ثابت وآخر متحرك، لأجل ضمان السير الحسن لامتحانات السنة الدراسية الجارية والتي تأتي في ظروف استثنائية مع انتشار جائحة كرونا كوفيد 19، حيث وفي هذا الصدد سيتم تجنيد 104 أعوان بالنسبة لامتحانات شهادة التعليم المتوسط و115 عون بالنسبة لشهادة الباكالوريا. وذكرت مصالح الحماية المدينة لولاية قسنطينة أنه وفي إطار التحضيرات لامتحانات السنة الدراسية 2020/2019 المتميزة هذه السنة بجائحة كورونا كوفيد 19، سخرت المديرية المعنية جهاز إسعاف ثابت وآخر متحرك لأجل ضمان السير الحسن لهذه العملية، حيث وفي ما يخص جهاز الإسعاف الثابت قامت مصالح الحماية المدنية بتوزيع أعوان الحماية المدنية على كافة مراكز إجراء امتحانات شهادة التعليم المتوسط وشهادة البكالوريا 24 ساعة قبل موعد الامتحان إلى غاية نهاية هذه العملية، مع تجنيد 104 أعوان بالنسبة لامتحانات شهادة التعليم المتوسط و115 عون بالنسبة لشهادة البكالوريا، بينما وفي ما يخص جهاز الإسعاف المتحرك فهو عبارة عن سيارة الإسعاف وشاحنات للتدخل توضع على مستوى البلديات التي لا تتوفر على وحدة عملية للحماية المدنية على غرار كل من بلدية أولاد رحمون، ابن باديس، مسعود بوجريو و بني حميدان، باعتبار أن الحماية المدنية عضو في لجنة متابعة امتحانات السنة الدراسية (شهادة التعليم المتوسط وشهادة البكالوريا)، وهي اللجنة التي يترأسها الوالي ساسي أحمد عبيد الحفيظ وتعمل بصفة منسقة ومستمرة لتوفير الشروط الأمنية والصحية واللوجيستية لضمان السير الحسن لهذه الامتحانات. من جهة أخرى، قامت مصالح الحماية المدنية بإجراء زيارات وقائية مسبقة لجميع المراكز من أجل التنسيق مع رؤساء هذه المراكز لتوفير الشروط الأمنية والوقائية الضرورية، كما ساهمت في عمليات تعقيم بعض المؤسسات المخصصة لمراكز إجراء الامتحان ومركز التجميع للإغفال وهذا بعد اتصال مدراء هذه المؤسسات بمصالح الحماية المدنية من أجل القيام بهذه العملية، التي تمت على مستوى مركز على مستوى حي بوصوف وبعض المراكز على مستوى كل من بلدية حامة بوزيان، عين عبيد وابن زياد .

و. زاوي

سطيف

الوالي يؤكد على ضرورة إنجاح جميع الامتحانات المبرمجة

على إثر الحركة الجزئية التي أجراها رئيس الجمهورية السيد عبد المجيد تبون في سلك الأمناء العامين للولايات، أشرف أمس، والي ولاية سطيف "عبلة كمال" وبحضور رئيس المجلس الشعبي الولائي، رؤساء الدوائر، المدراء التنفيذيين والأسرة الثورية، على مراسم تنصيب "مكي قدور" أمينا عاما لولاية سطيف، المسؤول الأول عن الجهاز التنفيذي بالولاية ذكر بالتحديات والاستحقاقات المقبلة التي تنتظر هذه الولاية والتي تستوجب تظافر جهود الجميع للارتقاء والدفع بوتيرة التنمية و تحسين الإطار المعيشي للمواطن، الوالي اغتنم هذه الفرصة ليؤكد على ضرورة إنجاح سير امتحانات شهادة التعليم المتوسط وباقي الامتحانات التي جاءت في ظروف خاصة تستوجب إجراءات وإمكانات خاصة.

كما دعا إلى ضرورة مرافقة مديرية التربية فيما يخص احترام البروتوكول الصحي بمتابعة شخصية ويومية لجميع المتداخلين ،هذا ومع اقتراب موسم التساقط دعا السيد الوالي مدير الموارد المائية لوضع جميع الإمكانيات المادية والبشرية لمباشرة العمل الاستباقي للوقاية من أخطار الفيضانات من خلال تنظيف الوديان والمجاري المائية والبالوعات، ليكشف على تخصيص غلاف مالي من ميزانية الولاية لتدعيم هذه العمليات، كما أكد أنه يولي أهمية بالغة لتوفير المياه الصالحة للشرب للساكنة خاصة بالمناطق المعزولة التي تفتقد لهذه المادة الحيوية بالعمل على توفير الماء والتقليص من معاناة المواطنين من خلال التضامن ما بين البلديات، الدخول المدرسي كان له نصيب من تعليمات الوالي الذي دعا جميع المتداخلين للعمل على معالجة جميع النقائص وتوفير الظروف الملائمة للتمدرس وإنجاح الدخول المدرسي القادم بتوفير التدفئة والنقل والإطعام عبر جميع المؤسسات التعليمية بالولاية، ليدعو في الأخير جميع رؤساء الدوائر بضرورة التحضير المبكر للاقتراحات مع إشراك المواطنين لتحضير جلسات التحكيم الخاصة بمخططات التنمية للبلديات لسنة 2021 مع الإعلان على الاستشارات قبل 31 ديسمبر 2020.

بوترعة هروان

في إطار تثمين هذه الشعب بالولاية

إطلاق أول تجربة نموذجية في تربية أسماك المياه العذبة بقسنطينة

أطلقت أول تجربة نموذجية للاستثمار في تربية أسماك المياه العذبة بولاية قسنطينة وذلك بأعالي حي زواغي سليمان تندرج في إطار تثمين هذه الشعبة عبر الولاية، حسب ما علم من صاحب المبادرة عمار مداني.

وأوضح هذا المستثمر أنه استهل نشاطه بـ 315 ألف سمكة صغيرة منها 225 ألف سمكة سندر و50 ألف سمكة تلابيا أحمر و40 ألف سمكة من نوع القط و ذلك عبر أربعة أحواض بسعة 1500 متر مكعب لكل واحد وذلك بمزرعته الخاصة بمنطقة زواغي سليمان التي تعتبر، كما قال، محيطا ملائما لمزاولة هذا النوع من الأنشطة.

وأوضح صاحب المبادرة أن «الفكرة ليست وليدة الصدفة، بل نتاج حبي الكبير لهذا النوع من النشاط»، معتبرا دمج تربية المائيات مع الفلاحة الذي بدأ يأتي بثمارة بمستثمرته الفلاحية الخاصة التي استغل بها أكثر من 700 شجرة مثمرة على غرار المشمش والخوخ والنكتارين والكرز والليمون والعنب.

ويرى هذا المستثمر في الفلاحة وتربية المائيات بأن تجربته «تحمل آفاق واعدة»، مشيرا إلى أنه يستغل مياه أحواض تربية الأسماك المستعملة المدعمة بالأسمدة والمخلفات العضوية في السقي الفلاحي، لما لهذه المياه من فوائد ترفع من الإنتاج الزراعي.

وأكد في هذا الصدد أنه حقق هذه السنة زيادة في إنتاج الفواكه تقدر بأكثر من 30 بالمائة وذلك بفضل استغلال مياه أحواض السمك في سقي الأشجار المثمرة.

وبعد أن أوضح أنه خلال فترة تتراوح ما بين خمسة وستة أشهر تصل أحجام الأسماك إلى الحجم المطلوب لتسويقها، تطلع هذا المستثمر إلى تغطية السوق المحلية بأسماك المياه العذبة بنسبة تفوق 70 بالمائة.

من جهته، أكد مدير المصالح الفلاحية بالولاية، جمال الدين بن سراج، على تقديم كل التسهيلات للمستثمرين في هذه الشعبة ومرافقتهم لتثمينها محليا، فيما أبرزت بدورها رئيسة محطة الصيد البحري وتربية المائيات بالولاية التابعة لمديرية الصيد البحري والموارد الصيدية لولاية سكيكدة، مريم خزري، أن هذا المشروع الواعد الذي تمت مرافقته منذ بدايته سيعود بفوائد عديدة على القطاع الفلاحي، خاصة فيما يتعلق بالسماد الحيواني، مؤكدة على ضرورة تثمين هذه الشعبة لتنويع الإنتاج المحلي.

وأكدت السيدة خزري أن المحطة بصدد التحضير لتكوين الفلاحين في هذا المجال لتمكينهم من إدماج هذا النوع من النشاط في الاستثمار الفلاحي.

إلياس. ر

غرداية

حصد 328 ألف قنطارا من الحبوب

بلغ محصول الحبوب الذي تم حصاده في ولاية غرداية للموسم الحالي 328.834 قنطارًا، حسبما علم لدى مديرية المصالح الفلاحية.

ويوزع محصول ما تم جمعه هذا العام من الحبوب على 293.545 قنطار من القمح الصلب و8.604 قنطار من القمح اللين و26.684 قنطار من الشعير، على مساحة إجمالية تقدر بـ 8098 هكتار مسقية بنظام الرش المحوري، كما أوضح المهندس مسؤول الإحصاء بمديرية الفلاحة خالد جبريط.

ومن هذا المحصول تم تسليم ما يقارب 304.810 قنطار أي ما يقارب 92 بالمائة من المحصول إلى تعاونية الحبوب والبقول الجافة بالأغواط التي حشدت كافة الوسائل اللازمة لإنجاح حملة الحصاد التي انتهت بداية سبتمبر الجاري، حسب ذات المسؤول.

تشهد المنطقة المخصصة لإنتاج الحبوب تحت الرش المحوري في ولاية غرداية منحنى تصاعدي يقدر بأكثر من 600?، حيث انتقلت من 1150 هكتارًا في عام 2009 إلى 8098 هكتارًا في عام 2020، بمردود 52 قنطار في الهكتار الواحد بالنسبة للقمح الصلب و40 قنطار بالنسبة للشعير و70 قنطار للقمح اللين على مستوى أغلب مناطق إنتاج الحبوب بالولاية والتي تنحصر بالمقاطعة الادارية المنيعة (جنوب غرداية).

وساعدت عوامل عدة في هذه القفزة النوعية حسب السيد جبريط الذي يلخص أهمها في سلسلة لقاءات الإرشاد الفلاحي بشأن زراعة الحبوب في المناطق الصحراوية واحترام المسار التقني لمختلف مراحل الزراعة، و لاسيما وقت البذر وطرق استخدام الأسمدة.

وتظهر النتائج المسجلة في زراعة الحبوب مدى الالتزام والتحكم التقني المعمم على مستوى مزارع الحبوب مع إدخال الميكنة الزراعية واستخدام الأسمدة وتوفرها وكذلك إدخال التقنيات العصرية للري والحماية الصحية للمحيط الزراعي، يضيف ذات المتحدث.

يضاف إلى ذلك استخدام البذور المحلية المختارة بالإضافة إلى الحوافز التي اتخذتها السلطات العامة لدعم المحاصيل الإستراتيجية، خاصة الحبوب، والتي مكنت من تحسين إنتاجية الحبوب في المنطقة.

وخصصت ولاية غرداية 8098 هكتارًا من مساحتها الزراعية لزراعة الحبوب تحت الرش المحوري خلال حملة 2019/2020، بما في ذلك 6957 هكتارًا للقمح الصلب و188 هكتارًا للقمح اللين و953 هكتارًا للشعير.

وخلص السيد جبريط إلى أن الجهود التي بذلها المزارعون والمهنيون في هذا القطاع بالإضافة إلى الالتزام الدائم والمستمر لقطاع الفلاحة بمرافقتهم سمحت بتحقيق موسم زراعي جيد على الرغم من الظروف المناخية الخاصة بالمنطقة.

معتصم. ب

مستغانم

ارتفاع النشاط التجاري خلال شهر أوت الماضي بالميناء

عرف النشاط التجاري بميناء مستغانم ارتفاعا تجاوز الضعف خلال شهر أوت الماضي بالمقارنة مع شهر جويلية، حسبما علم من مديرية الاستغلال التجاري بهذه المؤسسة المينائية.

وأبرزت حصيلة شهرية قدمتها مصلحة الإحصائيات أن نشاط الاستيراد والتصدير عبر ميناء مستغانم التجاري بلغ خلال شهر أوت الماضي 55.644 طن مقابل 26.705 طن خلال شهر جويلية، أي بنسبة نمو شهري تجاوزت 108%.

وتم خلال ذات الفترة شحن وتفريغ 24 باخرة محملة بمختلف المواد والبضائع مقابل 17 باخرة خلال شهر جويلية الماضي، وفقا لذات الحصيلة.

وعرف شهر أوت تفريغ 25 ألف طن من الأسمدة و8.600 طن من الخشب و7.000 طن من المواد الكيميائية (كاربونات الكالسيوم) و5.000 طن من الزفت (الاسفلت) و4.000 طن من المواد الفلاحية (مادتي الشعير والشوفان) وشحن 220 طن من الهيليوم.

وتجاوز حجم النشاط التجاري بين 1 جانفي و31 أوت الماضيين 537.686 طن من بينها قرابة 50 ألف طن من المواد والبضائع المصدرة وأزيد من 190 ألف طن من مختلف المواد الحديدية (سبائك ولفائف وأنابيب وحديد البناء)، يضيف ذات المصدر.

للاشارة بلغ الحجم الإجمالي للنشاط التجاري لمؤسسة ميناء مستغانم خلال العام الماضي 2ر1 مليون طن مع تسجيل منحنى تصاعدي للصادرات بلغ أزيد من 168 ألف طن من مختلف البضائع والمنتجات الفلاحية والمواد التي تم شحنها إلى وجهات مختلفة.

نضال. ق

حادثة تسرب النفط في الوادي

إيفاد لجان وزارية متخصصة لتحديد الخسائر وتعويض المتضررين

صرح أعضاء الوفد الوزراي الذي عاين حادثة تسرب النفط بمنطقة الشحمي بقرية البعاج (غرب ولاية الوادي)، أنه سيتم إيفاد لجان وزارية متخصصة لتحديد الخسائر وتعويض المتضررين من هذه الحادثة التي وقعت جراء تعرض أنبوب نقل النفط إلى عطب.

وأكد وزير الطاقة، عبد المجيد عطار، الذي قدم اعتذاره إلى كافة المواطنين باعتباره ممثل قطاع الطاقة بالحكومة، أن الفرق التقنية التابعة لشركة «سونطراك» تشتغل لإصلاح العطب خلال 48 ساعة القادمة، كما تم تسخير كل الفرق التقنية والمعدات التابعة للمؤسسة الوطنية لخدمات الآبار للقيام بعملية شفط وامتصاص المياه الملوثة من الوديان المتضررة من حادثة تسرب النفط.

وأشار أن العمل الميداني للجنة الوزارية التابعة لوزارة الطاقة سيمكنها من تحديد الأسباب المناخية والتضاريسية التي أدت إلى حادثة تسرب النفط ومن خلال عملها الميداني تقوم المصالح التقنية المتخصصة من القضاء على العوامل المسببة لها.

ومن جهته، أشار وزير الموارد المائية، أرزقي براقي، أن مصالحه ستقوم بتحاليل مياه الآبار سواء مياه الآبار الصالحة للشرب والتي تشير المعلومات الأولية المتوفرة أنها لم تتعرض إلى التلوث، أو آبار مياه السقي الفلاحي مع مراقبة كامل شبكات المياه الصالحة للشرب، كما ستستفيد المنطقة من آبار جديدة للماء الشروب.

وسيتم إيفاد لجنة وزارية تابعة لوزارة الفلاحة والتنمية الريفية تضم تقنيين مختصين للقيام بتحاليل مياه آبار السقي الفلاحي وتحاليل التربة واحصاء المتضررين من الفلاحين ومربي المواشي.

وأكدت بدورها وزيرة البيئة، نصيرة بن حراث، أن عمل اللجنة الوزارية سيسمح للأجهزة المختصة المهتمة بالبيئة من تحديد الآثار السلبية لحادثة تسرب النفط وتحديد كل النقاط السوداء التي من شانها أن تؤثر سلبا على البيئة ومنها على الحياة السليمة للمواطن.

وسيسمح العمل الميداني التقني للجان الوزارية من تحديد حجم الخسائر ونوعها ومن خلال إحصاء المتضررين وهو ما أكد عليه سابقا وزير الداخلية والجماعات المحلية وتهيئة الإقليم، كمال بلجود.

معتصم. ب

البليدة

جبال الشريعة تستعيد زوارها بعد عدة أشهر من الحجر الصحي

استعادت مرتفعات الشريعة بالبليدة مؤخرا زوارها وأصبحت تعج بالسياح الذين يقبلون عليها قادمين خصوصا من الولايات المجاورة، وذلك بعد عدة أشهر من الحجر الصحي الذي شهدته الولاية إثر انتشار فيروس كوفيد19-.

فبعد «هجرانها» من طرف الزوار لفترة طويلة عادت الحياة لتدب في غابات الأطلس البليدي، خصوصا من طرف عشاق الطبيعة والغابات الذين يقصدونها مفضلين إياها على زرقة البحر.

وفي جولة بجبال الشريعة لوحظ إقبال العديد من العائلات والشباب الذين أتوا في مجموعات ومنهم حتى من كان بمفرده للاستمتاع بالهواء النقي وهدوء الطبيعة الخلابة تحت ظلال أشجار الأرز والبلوط والكستناء.

ويقصد الزوار هذه المنطقة المميزة لقضاء يوم كامل والاستمتاع بخرجة للتخلص من التوتر ومنهم من يقوم بإحضار مستلزمات الشواء لتحضير الغذاء في الطبيعة فيما يفضل البعض الآخر ارتشاف القهوة أو الشاي حول مائدة مزينة بمختلف الحلويات وآخرون يقتنون الأكل الجاهز من الفندق المتواجد في المنطقة.

وفي هذا الصدد، اعربت السيدة لامية من عين الدفلى التي كانت مرفقة بزوجها وأولادها عن فرحتها الكبيرة لعودة الحياة من جديد بعد أشهر من «الخوف والاكتئاب» بسبب انتشار وباء كورونا ليقاطعها زوجها قائلا أنه من مرتادي منطقة الشريعة منذ سنوات رفقة عائلته.

وبدوره ذكر السيد جابر من الشلف الذي كان يجتمع رفقة والديه واخوته حول مائدة الغذاء أنه جاء للاستمتاع بهدوء مرتفعات الشريعة وهواؤها النقي في محاولة لـ «محو آثار الحجر الصحي الذي عايشناه منذ عدة أشهر».

وأضاف جابر أن «البقاء في المنزل لفترات طويلة خلف آثارا سلبية في العائلات الجزائرية كالقلق والتوتر ولهذا يتوجب علينا العمل على محوها تدريجيا من خلال الخرجات والجولات السياحية في أحضان الطبيعة».

معاد. ح

أراد التخلص من حبه لزميلته ونيل "الباك" فازداد سوءا

طالب ثانوي مجنون يقتل راقي بقرية عين النشمة بن عزوز بسكيكدة

برأت محكمة الجنايات الاستئنافية بمجلس قضاء سكيكدة شاب «غ، م، أ» من تهمة القتل العمدي مع سبق الإصرار والترصد بعدما ثبث أنه مختل عقليا لتصدر قرارا بوضعه في المؤسسة الاستشفائية للأمراض العقلية بالحروش.

المتهم المجنون والطالب الثانوي كان قد قتل شهر أكتوبر من سنة 2012 مشعوذا ويتعلق بالمدعو «غ، ع، ح» 41 سنة داخل منزله بقرية عين النشمة الواقعة ببلدية بن عزوز شرقي عاصمة ولاية سكيكدة بواسطة سكين، حيث قصده من أجل أن يمنحه تميمة تمكنه من نسيان حبيبته التي تدرس معه وكذا من أجل مساعدته على اجتياز شهادة البكالوريا بنجاح، غير أن كلا الطلبين لم يكلل لهما النجاح فحسبه زاد تعلقا وهياما بحبيبته وفشل في الدراسة، الأمر الذي أدخله في وساوس لم يستطع بسببها السيطرة على نفسه، وذات يوم قرر التخلص من المشعوذ حيث قام بشراء سكين وقصده غير أن الأخير نجح في السيطرة عليه وتهدئته.

وفي المرة الثانية قصد مجددا السوق الأسبوعي للبلدية سكنيا من الحجم الكبير طوله 30 مترا ذو مقبض بلاستيكي أزرق اللون بسعر 700 دج ووضعه في محفظته وتوجه إلى مسكن ما يسمى بالراقي على متن حافلة نقل، وعندما دخل وجد زبائن كتر ينتظرون في الرواق فتسلل أمامهم إلى الغرفة الخاصة بالمشعوذ فوجده جالسا كعادته فأخبره بأنه قدم من أجل الرقية واستدار ليوهم الضحية بأنه سيخرج قارورة ماء من المحفظة غير أنه أخرج السكين وباغته بضربة على مستوى الكتف اليسرى فنهض من كرسيه للدفاع عن نفسه سقط السكين من يد المتهم حينها دخلا في عراك تلقى خلالها ضربات، وفي الأخير أسقطه أرضا والتقط السكين وقام بنحره من خلف رقبته ثم طعنه خبط عشواء في جسمه، ورمى السكين على الأرض تاركا خلفه جثة هامدة تسمح في الدماء ورجع إلى وسط مدينة بن عزوز على متن حافلة وهناك رمى محفظته بعد أن شعر بتفطن أخ الضحية له كما نزع قميصه المخضب بدماء الضحية ورماه بالقرب من مؤسسة تربوية قبل أن يتوجه إلى غابة كاف فاطمة التي تبعد حوالي 20 كيلومترا من مقر بلدية بن عزوز، أين قضى ليلته هناك وفي الصباح قرر مغادرة البلدية باتجاه بلدية المرسى المجاورة غير أن مصالح الدرك الوطني تمكنت من توقيفه في حدود الساعة الثامنة صباحا.

غ. بليزيدية

تبسة

مساعي لإيجاد حلول إستعجالية للتكفل بانشغالات سكان مناطق الظل

أكد المكلف بمهمة لدى رئاسة الجمهورية لمتابعة مناطق الظل إبراهيم مراد بتبسة على «ضرورة إيجاد حلول إستعجالية بهدف التكفل بانشغالات سكان مناطق الظل في مختلف القطاعات».

وشدد ذات المسؤول خلال تواصله مع مسؤولين محليين من بينهم رؤساء بلديات ودوائر وملحقين بديوان الوالي وذلك بمنطقة الظل «قابل بوجلال» ببلدية الماء الأبيض على ضرورة «الشروع في تنفيذ حلول فورية وإستعجالية للتكفل بانشغالات سكان هذه المناطق بهدف تحسين أوضاعهم المعيشية وتثبيتهم بمناطقهم».

وقال السيد مراد في هذا السياق: «يتعين على المسؤولين المحليين والمنتخبين اتخاذ قرارات إستعجالية خاصة في قطاعات الطاقة والموارد المائية والطرقات للتكفل بانشغالات سكان مناطق الظل عبر إقليم هذه الولاية الحدودية»، مذكرا أن هذا الملف «يحظى باهتمام كبير ومتابعة شخصية من طرف رئيس الجمهورية السيد عبد المجيد تبون».

وكان السيد إبراهيم مراد قد زار اليوم عددا من مناطق الظل ببلديتي الماء الأبيض والعوينات، حيث اطلع على الظروف الصعبة لمعيشة سكان هذه المناطق واستمع إلى انشغالاتهم واعدا برفعها إلى رئاسة الجمهورية ضمن تقرير مفصل.

وفي حديثه مع بعض المواطنين، أكد ذات المسؤول أنه شرع في سلسلة من الزيارات لمختلف ولايات الوطن بهدف الاطلاع الميداني ومعاينة الوضع عن قرب، وفقا لتوجيهات رئيس الجمهورية.

وأكد بالمناسبة كذلك على «عزم السلطات على إيجاد حلول جذرية للمشاكل التي تواجه سكان مناطق الظل بهدف القضاء على مظاهر البؤس والحرمان بها».

ودعا المسؤولين المحليين كذلك إلى الاعتماد على الطاقة الشمسية لتزويد سكان هذه المناطق بالكهرباء وتسجيل مشاريع لفك العزلة.

للإشارة، فقد أحصت مصالح ولاية تبسة أزيد من 380 منطقة ظل عبر بلدياتها تفتقر في مجملها إلى أدنى شروط العيش الكريم، خاصة في قطاعات الطاقة والموارد المائية والأشغال العمومية والسكن.

إلياس. ر

جزء منها غير صالح للاستهلاك

حجز 10 قنطار من اللحوم البيضاء دون وسم بقسنطينة

تمكنت قوات الشرطة التابعة للمصلحة الولائية للأمن العمومي بالتنسيق مع الأمن الحضري العاشر بأمن ولاية قسنطينة من حجز كمية معتبرة من اللحوم البيضاء تقدر بـ 10 قناطير و30 كلغ (1030 كلغ)، وهي التي العملية تمت يوم الجمعة المنقضي على إثر مراقبة شاحنة تبريد من نوع «كيا» كانت بصدد تسويق كمية من اللحوم البيضاء على مستوى سوق شعبي بوسط المدينة ليتم توقيفها وتحويلها إلى مقر الأمن الحضري العاشر، حيث وبعد إخضاع الكمية المحجوزة على المفتش التجاري لمديرية التجارة وكذا الطبيب البيطري التابع لمصالح البلدية تبين عدم توفر واحترام إلزامية إعلام المستهلك بواسطة الوسم، كما تم تسجيل عدم صلاحية جزء منها للاستهلاك البشري والذي يقدر بـ195 كلغ من هيكل دجاج.

هذا وبعد الانتهاء من كافة الإجراءات تم إتلاف جزء من الكمية المحجوزة، فيما تم تسليم الكمية المتبقية للهلال الأحمر الجزائري، كما تم بالموازاة مع ذلك إنجاز ملف قضائي وإرساله للعدالة.

و. زاوي

ميلة

وضع مخططا أمنيا لمرافقة تلاميذ شهادة التعليم المتوسط خلال امتحاناتهم

تزامنا وإجراء امتحانات شهادة التعليم المتوسط، سطرت مصالح أمن ولاية ميلة مخططا أمنيا يتماشى مع هذا الحدث الوطني، يهدف إلى مرافقة التلاميذ طيلة أيام الامتحانات لخلق جو أمني مطمئن يساعد التلاميذ على التركيز على امتحاناتهم ويضمن حمايتهم طيلة هذه الفترة وذلك بالتواجد الأمني وإعادة انتشار قوات الأمن في الميدان خاصة أمام المؤسسات التربوية والمراكز التي ستجرى بها الامتحانات، تنظيم حركة المرور على طول المسالك المؤدية لهذه المؤسسات و حماية التلاميذ من كل أشكال الاعتداءات التي يمكن أن يتعرضوا لها

كما تدعو مصالح أمن الولاية التلاميذ بهذه المناسبة إلى التقيد التام بالإجراءات الوقائية حماية لأنفسهم وأهاليهم من فيروس كورونا.

ق. م

برنامج أمني لتأمين ومرافقة مجريات الإمتحانات الرسمية بخنشلة

استعدادا للمرافقة الأمنية لمجريات امتحانات نهاية السنة الدراسية لكل من شهادة التعليم المتوسط وشهادة البكالوريا التي تتزامن والوضع الصحي والاستثنائي الخاص الذي تعيشه البلاد.

سطرت مصالح أمن ولاية خنشلة مخططا أمنيا محكما من خلال تسخير جميع الوسائل المادية والبشرية لغرض توفير الأمن والطمأنينة لإنجاح هذا الحدث الهام، من خلال تأمين المحيط الخارجي للمؤسسات التربوية المعنية باستقبال التلاميذ لإجراء الامتحانات مع منع الوقوف والتوقف العشوائي للمركبات وتسهيل حركة المرور بمحاذاة هذه المؤسسات التربوية، وكذا تخصيص فرق لتأمين نقل أوراق الامتحانات من وإلى مراكز الامتحان والتجميع وهذا بالتنسيق مع جميع المصالح المعنية الأخرى.

كما تم وضع مخطط خاص بحركة المرور داخل المدن لتسهيل الحركة المرورية وضمان الانسيابية المرورية عند تنقلات المواطنين من خلال توزيع عناصر شرطة المرور عبر جميع النقاط السوداء كالتي تعرف حركة مرورية كثيفة وكذا على طول الطرق الرئيسية والمسارات المؤدية إلى المؤسسات التربوية ومراكز الامتحانات بالإضافة إلى تسخير فرق من الدراجات النارية للتدخل في وقت وجيز لفك أي ازدحام مروري محتمل.

هذا وتدعو مصالح أمن ولاية خنشلة كافة سواق المركبات وكذا أولياء التلاميذ المرافقين لأبنائهم إلى مراكز الامتحانات إلى الالتزام بقانون المرور والتقيد بقواعد السياقة السليمة وتفادي الوقوف والتوقف العشوائي أمام مراكز الامتحانات.

فيما تبقى الأرقام الخضراء لأمن الولاية تحت تصرف المواطنين للتبليغ عن أي تجاوزات قد تحدث.

محمد. أ

خنشلة

نساء قرية أولاد سي موسى يكابدن الحر والقر من أجل شربة ماء

يعاني ومنذ سنوات سكان قرية أولاد سي موسى الجبلية والنائية والتابعة لبلدية شليا مرارة العيش والميزيرية نظير ما يعانيه سكان هاته المشتة من ضنك العيش وقلة الحيلة بحيث يكابد نساء هاته القرية الحر والقر من أجل الحصول على شربة ماء، أين تجدهن وهم حاملين الدلاء والقارورات البلاستيكية وقد أرهقتهم هاته الوضعية والتي ضاعفت من معاناتهن واستمرت طويلا ومعاناة أهالي القرية ككل وبحسب المسؤولين فإن المشكل يرجع إلى تسجيل وبرمجة مشروع انجاز الخزان المائي والذي بلغت نسبة إنجازه أكثر من 40 بالمائة وبقي يراوح مكانه، إلا أن المكان الذي تم في انجاز هذا الخزان لقي معارضة من طرف بعض الأشخاص بدعوى أن المكان والأرض المخصصة لهذا المشروع يعتبر ملكية لهم مطالبين بالتعويضات مما انجر عنه توقيف المشروع.

وعليه يطالب هؤلاء سكان هاته القرية من جميع المسؤولين وعلى رأسهم والي الولاية التدخل العاجل وفض الإشكال لرفع الغبن عن آهالي هاته المنطقة المنسية بحسب سكانها.

محمد. أ

برنامج يقتفي آثاره من قسنطينة لولايات أخرى

احتفالات مبتكرة في ذكرى استشهاد البطل زيغود يوسف

ابتكرت مؤسسة الشهيد العقيد زيغود يوسف التاريخية أسلوبا جديدا للاحتفال بالذكرى الرابعة والستين لاستشهاد البطل زيغود يوسف، وذلك عبر برنامج خاص وسلسلة نشاطات بعنوان" على خطى الشهيد البطل زيغود يوسف" بتنظيم تضم ندوات ومحاضرات ولقاءات وزيارات للمعالم التاريخية تحت عنوان" على آثار الشهيد البطل زيغود يوسف".

و. زاوي

حيث من المفترض عقد هذه الأنشطة في أهم الأمكنة التي احتضنت خطوات زيغود يوسف عبر العديد من الولايات، لتنطلق في 7 سبتمبر من مدينة زيغود يوسف ولاية قسنطينة مسقط رأسه وتنتهي يوم 23 سبتمبر بسيدي مزغيش ولاية سكيكدة مكان استشهاده.

ويتمثل البرنامج الخارج عن المألوف في تنظيم ندوة حول نشأة الشهيد زيغود يوسف اليوم، وذلك على مستوى بلدية زيغود يوسف بولاية قسنطينة ينشطها كل من الدكتورين عبد بوخلخال وحميد بوشوشة، مع تنظيم لقاء في التاسع من الشهر الجاري حول شخصية زيغود يوسف من تنشيط موسى بوخميس، صويلح الديب مختار ومحمد صياد، فيما تقدم محاضرة حول بيوتات ميلة التي أحبها زيغود يوسف بمدينة ميلة يوم 11، من طرف الأستاذ نورالدين بوعروج، لتعقبها في اليوم الموالي محاضرة ببباتنة من تقديم الأستاذ صالح سعودي، ثم محاضرة أخرى حول البطل وقادة الثورة بقالمة بالمتحف الجهوي للمجاهد بقالمة يوم 13 يقدمها الأستاذ فوزي حساينية، وبعدها بيومين لقاء حول زيغود يوسف وعمار بن عودة بمدينة عنابة ينشطه الأستاذ الدكتور محمد شرقي ليكون الموعد يوم 17 مع ندوة حول زيغود وقادة قادة الثورة بالميلية بذات المدينة عبر شهادات الرفاق، ثم ندوة حول زيغود يوسف ومؤتمر الصومام بمدينة إيفري أوزلاقن ببجاية في 20 من الشهر من تقديم الأستاذ الدكتور أحسن تليلاني وفاتح حموش، ثم لقاء حول زيغود يوسف بقسنطينة بنفس المدينة في 22 من الشهر، من تنشيط الدكتورين عبد الرحمن خلفة وعبد العزيز حداد والمجاهد السعيد حمروش مع شهادات الرفاق، فيما يتم إعداد ملف صحفي في نفس اليوم بالشراكة مع إحدى الصحف الوطنية.

على أن يختتم البرنامج بندوة حول زيغود يوسف وثورة أول نوفمبر 1954 بقصر الثقافة سكيكدة يوم 23 من تقديم الأستاذ الدكاترة إسماعيل سامعي، عبد الله بوخلخال واحسن تليلاني.

هذا وأثنت المؤسسة المنظمة على الشهيد البطل زيغود يوسف باعتباره من بين أهم القادة الذين تحملوا مسؤولية تفجير الثورة وقيادتها وتنظيم هجومات 20 أوت 1955 في الشمال القسنطيني محدثا قطيعة نهائية مع الاستعمار الفرنسي، بالإضافة لدوره الهام في تنظيم الثورة من خلال تحضيره لمؤتمر الصومام 1956 ومشاركته الفعالة في أشغاله.

وذكرت الجهة المنظمة أن البرنامج المسطر للاحتفالية يتتبع خطوات الشهيد ويحصي آثاره لإبرازها وتحليلها، وذلك عبر سلسلة من النشاطات المتنقلة والمتنوعة، تبدأ اليوم من دوار الصوادق شرق مدينة زيغود يوسف بقسنطينة حيث يتم الحديث عن نشأته، و تنتهي بمنطقة الحمري بأعالي سيدي مزغيش، حيث استشهد في 23 سبتمبر 1956، حيث ولأول مرة يخرج هذا البرنامج عن إطار المألوف بعقد نشاطات في الهواء الطلق ومن قلب الأماكن التاريخية التي احتضنت الأحداث مثل وادي بوكركر، وعقد نشاط بمدينة عنابة للحديث عن أحد رفاق زيغود وهو عمار بن عودة و الطاهر بودربالة، تتوج بزيارة سجن عنابة الذي فر منه زيغود مع بن عودة و بكوش بعد أن صنع مفتاحا للسجن، وكذا زيارة منطقة ايفري اوزلاغن ببجاية لتقديم محاضرة عن زيغود يوسف في مؤتمر الصومام، وغيرها من المناطق التي مازالت تحتفظ بآثار أقدام زيغود في ميلة والميلية وقسنطينة والأوراس وقالمة وسكيكدة، بمرافقة من مؤرخين و مجاهدين من رفاق الشهيد وأبناء الأسرة الثورية ومواطنين مهتمون يسجلون وقفات ميدانية في الأماكن الحقيقية وعبر وسائل الإعلام و المنصات الافتراضية.

قالمة

السلطات تحيي الذكرى لتأسيس الحكومة المؤقتة 08 سبتمبر 1958

يسر الباحثين في شؤون الثورة الجزائرية كأساتذة في التاريخ بجامعة 8 ماي 1945 والثانويات يتحدثون حول دور الحكومة المؤقتة والدبلوماسية الجزائرية على تجمعات في أوروبا أمام الأمم المتحدة من أجل نيل الجزائر الإستقلال (تعرف قالمة بنشاطات كثفة من طرف الحركة الجمعوية والجمعيات الناشطة في مجال التاريخ والباحث في الثورة) على غرار الجمعية الولائية لترقية الثقافة والتراث الأمازيغي والفنون التقليدية لولاية قالمة تنظم هذه الجمعية ندوة فكرية حول تأسيس الحكومة المؤقتة ودور الحركة الدبلوماسية بالتنسيق مع مديرية الثقافة ومتحف المجاهد ومديرية الشباب والرياضة تنظم ندوة عن طريق التواصل الإجتماعي يشارك فيها كل من الأساتذة في التاريخ يتقدمها الأستاذ عبد الغاني بوصنوبرة أستاذ في التاريخ وعبد الله بن شيخ أستاذ في التاريخ ومحمد بن رقطان أستاذ وباحث في تاريخ الثورة الجزائرية والمقاومة الشعبية والأستاذ أحمد عاشوري.

وتخليدا لهذه الذكرى تسر هذه الجمعية أن تكون حاضرة في هذه الأعياد الوطنية والثورية لمد الأجيال التاريخ للحفاظ عليه لأن تاريخ الجزائر مليء بالبطولات ورمز الشهداء الذين ضحوا من أجل هذا الوطن ويتقدمهم الشهيد البطل العربي بن مهيدي الذي قال له الكلمة المشهورة: "أرموا بالثورة للشارع يحتضنها الشعب" المجد والخلود لشهدائنا الأبرار.

عواج عبد العزيز

سببتها أشغال الترامواي

تذبذب بمياه الشرب بعلي منجلي بسبب عطب في القناة الرئيسية

كشفت يوم أمس مؤسسة سياكو بقسنطينة عن تذبذب في التزود بمياه الشرب على مستوى بعض الوحدات الجوارية بعلي منجلي، وهو التذبذب الذي أرجعته لعطب على مستوى القناة الرئيسية سببته أشغال شركة كوسيدار المكلفة بإنجاز مشروع الترامواي.

وحسب ما أعلنته مؤسسة المياه والتطهير بقسنطينة يوم أمس فإن بعض الوحدات الجوارية بالمدينة الجديدة علي منجلي قد عرفت تذبذبا في التزود بمياه الشرب، ويتعلق بالأمر بالوحدات رقم 1، 9،10، وهو ما يعود للتسرب الذي عرفته القناة الرئيسية قطر 350 مم، والذي سببته أشغال شركة كوسيدار في إطار مشروع ترامواي، لتتدخل الفرق المختصة لإصلاح العطب على أن يعود التوزيع العادي بشكل تدريجي.

للإشارة فإن العديد من مؤسسات انجاز المشاريع بقسنطينة تسببت في وقت سابق في أعطاب بشبكات المياه والغاز والكهرباء، وهي الأعطاب التي قطعت غالبا التزود عن بعض التجمعات السكانية، والذي يعود أساسا لعدم اعتماد الشركات أثناء الحفر على المخططات الخاصة بتوزيع الشبكات.

و. زاوي

سوق أهراس: تواصل تذبذب انعدام السيولة النقدية يؤرق زبائن بريد الجزائر

لايزال زبائن بريد الجزائر ببلديات سوق أهراس، يعانون من تذبذب في السيولة النقدية منذ شهرين وما يزيد، فصعوبة سحب الراتب أصبح كابوس بالنسبة للكثيرين، خاصة الشيوخ والنساء سواء في الفترات المخصصة للمتقاعدين أو بالنسبة لجميع الموظفين في قطاع التربية والصحة والأمن، وعمال البلدية وغيرهم....، مما شكل طوابير أمام مكاتب البريد يوما كاملا، في أعز أيام فصل الصيف لشهري جويلية وأوت، أو أيام الخريف من شهر سبتمبر، مع عدم ارتداء الكثيرين للقناع الواقي، وكذا عدم احترام التباعد الاجتماعي.

وقد عبّر العديد من زبائن بريد الجزائر"للراية" عن امتعاضهم من استمرار أزمة السيولة النقدية بمكاتب البريد واستحالة سحب أموالهم عدة أيام، نظرا لعدم وجود السيولة النقدية، وإذا حدث وأن توفرت كمية منها، من الصعوبة بمكان ترضية جميع الزبائن ..فيما لا تزال المحسوبية تطبع بعض الموظفين في هذه المراكز، لأقاربهم وأصدقائهم .. وأشار عدد من المواطنين إلى أنهم ملوا الانتظار في ظل تفشي وباء فيروس كورونا، من التنقل بين مكاتب البريد بحثا عن السيولة المالية لسحب النقود من حساباتهم البريدية الجارية، التي أصبحت توصف بالمتوقفة، وضرورة التنقل بين الولايات المجاورة، خاصة لولاية أم البواقي، وكذا مدينة عين البيضاء، التي أصبحت ملجأ هؤلاء في سحب أموالهم كاملة من داخل مراكز البريد أو على دفعات عن طريق البطاقة المغناطيسية التي تضبط

بمبلغ 3 ملاين، يمكن سحبها في اليوم ولمرة واحدة مما جعل البعض يتنقل عدة مرات لسحب راتبه كاملا. هذا بالنسبة لأصحاب المركبات، أما غيرهم يضل يراوح مكانه لعل وعسى يحظى بفرصة الحصول على راتبه.

وقد أدى الأمر إلى تذمر واستياء الموظفين، وشباب عقود ما قبل التشغيل والعمال ... من هذه الأزمة الخانقة، حيث أدت إلى تعالي الأصوات هنا وهناك مرفقة بكلمات تدل على الغضب، مما يستدعي في كثير من الأحيان تواجد أعوان الأمن الذين يحاولون التهدئة وامتصاص هذا الغضب، وتنظيم الطوابير الطويلة في حالة وفرة بعض السيولة النقدية، التي سرعان ما تنفذ ويرجع الأمر على حاله مرة أخرى.

وقد طالب زبائن بريد الجزائر من السلطات المعنية النظر في هذه القضية، خاصة وأن منهم من أصبح مدان في المحلات، حيث لم يعد الأم يقتصر على محلات بيع المواد الغذائية، فحتى محلات الفليكسي أصبحت شبيهة بهذه المواد الضرورية التي يحتاجها المواطن لأنها دخلت في سياق الضروريات، كما توسع الأمر عند الصيدليات، والغريب أن كثير من هذه الديون نتجت بسبب تذبذب في السيولة النقدية التي لم يجد لها المواطن البسيط تفسيرا، خاصة وأن كثير من الولايات لا يطرح فيها هذا المشكل نهائيا.

لعريبي لزهر

الجمهورية الجزائرية الديمقراطية الشعبية

ولاية : قسنطينة
دائرة : حامة بوزيان
بلدية : حامة بوزيان

مديرية التنظيم والشؤون العامة
مكتب الجمعيات

تجديد الهيئة التنفيذية

طبقا لأحكام القانون رقم 12/ 06 المؤرخ في 18 صفر 1433 هـ الموافق لـ 12 يناير سنة 2012 المتعلق بالجمعيات لا سيما المادة 18 منه , تم تجديد الجمعية المحلية المسماة:

الجمعية السلام

المسجلة تحت رقم 64 بتاريخ: 29/ 06/ 2020

الرئيس:كانوني السعيد

الذي تنتهي عهدته بتاريخ : 28 جوان 2023

المقر: حي 55 مسكن الشطر الأول عين بن سبع – بلدية حامة بوزيان

حامة بوزيان في 30 أوت 2020
رئيس المجلس الشعبي البلدي

- ER- RAYA:07-09-2020

الجمهوريـــة الجزائريـــة الديمقراطيـــة الشعبيـــة -

- ولايـــــة ميلـــة

- دائـــــرة التلاغمـــة

- بلديـــــة التلاغمـــة

- الرقـم /- 333 /2020

- المـوضـــوع:إعـلان عـــن المنح المـؤقت.

المشـــروع : :"إنجـــاز الطريق الرابط بين الطريق الوطني رقم 100 و التجمع السكاني بن ساعد بمشة لكبابة علي مسافة 1.1 كلم "

طبقـا لأحكـام المـادة رقـم : 65 مـن المرسـوم الرئاسـي رقم :247/15 المؤرخ في 16سبتمبر2015 المتضمن تنظيم الصفقات العمومية وتفويضات المرفق العام. يعلن رئيس المجلس الشعبي البلدي لبلدية التلاغمة عـن نتائـج طلب العروض المفتوح مع أشترط قدرات دنيا المعلن عنه بجريدة الرايه بتاريخ : 2020/07/23و المتعلقـة بمشـروع: " إنجـاز الطريق الرابط بين الطريق الوطني رقم 100 و التجمع السكاني بن ساعد بمشة لكبابة علي مسافه 1.1 كلم "أن اللجنة البلدية لفتح الاظرفه و تقييم العروض ، اقترحت خلال جلسة عملـها ليوم 2020/08/27 إسناد الصفقة إلـى : " شركة تضامن الإخوة لمرس للانجاز ألمقاولاتي "بالمعايير التالية :

الرقم الجبائي للبلدية	المشروع	اسم العـارض الفائـز	الرقم الجبائي للمقاولة	المبلـغ بكل الرسوم	مدة الانجاز	الملاحظـة
098443065110138	" إنجـاز الطريق الرابط بين الطريق الوطني رقم 100 و التجمع السكاني بن ساعد بمشة لكبابة علي مسافه 1.1 كلم "	شركة تضامن الإخوة لمرس للانجاز ألمقاولاتي	001643319001054	9.436.402.50دج	50 يوما	متأهل تقنيا أقل عرض مالي

تمنح ثلاثة (03) أيام ابتداء من النشر الأول للإعلان لكل المتعهدين من أجل الاطلاع على النتائج المفصلة لتقييم عروضهم التقنية و المالية ، يمكن للعارضين المشاركين في طلب العروض المفتوح مع إشتراط قدرات دنيا تقديم طعونهم كتابيا لدى لجنة الصفقات العمومية لبلدية التلاغمة في أجل عشرة أيام (10) ابتداء من أول ظهور للإعلان في الجرائد الوطنية أو النشرة الرسمية للمتعامل العمومية طبقا لأحكام المادة : 82 من المرسوم الرئاسـي رقم :247/15 المؤرخ في 16سبتمبر2015 المتضمن تنظيم الصفقات العمومية وتفويضات المرفق العام.

إذا تزامن اليوم العاشر مع عطلة أو يوم راحة قانونية يمدد التاريخ المحدد لرفع الطعون إلى يوم العمل الموالي

التلاغمة في: 30 أوت 2020
رئيس المجلس الشعبي البلدي

ANEP 2025003059 - ER- RAYA07-09-2020

بحسب مسؤولين كبار

تونس على سكة الإفلاس؟

واجه تونس أحلك فتراتها منذ ثورة 2011، ذلك أنها تعاني بسبب أزمتها السياسية المقترنة بالأزمة العالمية لفيروس كورونا مصاعب مالية واقتصادية مربكة تجعلها على سكة الإفلاس بحسب مسؤولين كبار على دراية بوضعها المالي في حكومة إلياس الفخفاخ المستقيلة.

في 15 أغسطس/آب الماضي كانت المؤشرات الاقتصادية التي نشرها المعهد التونسي للإحصاء، أكبر دليل قاطع على دخول البلاد في نفق مظلم من الانهيار الاقتصادي، ففي الثلث الثاني للسنة الجارية بلغ مستوى نمو الاقتصاد أدنى مستوياته السلبية تاريخيا مسجلا -21.6% (سالب).

وفي الوقت الذي تعاني منه البلاد من تدهور مالي واقتصادي وانفجار اجتماعي غذته الاعتصامات وقطع طرق إنتاج الفوسفاط (الفوسفات) والطاقة، عاشت تونس على وطأة أزمة سياسية أربكت السير العادي للدولة نتيجة تجاذبات بين رئيس الدولة ورئيس البرلمان، وبين رئيس الدولة والأحزاب.

هذا الانسداد وعدم الانسجام بين رؤوس السلطة في وقت يحرز فيه فيروس كورونا تقدما على حساب الصحة العامة، جعل المالية العمومية للدولة التونسية على حافة جرف هار من الإفلاس بل الانهيار، وفق تعبير وزير أملاك الدولة والتجهيز السابق غازي الشواشي.

ويقول الشواشي للجزيرة نت بعبارة صريحة إن تونس على حافة الإفلاس، ومهددة بالانهيار اقتصاديا في وقت تسير فيه تجربتها الديمقراطية الناشئة نحو الفشل بسبب تراكمات الوضع المالي المختل وأزمة الصحة العالمية وخصوصا جراء التجاذبات السياسية التي أصبحت بلا سقف.

ومستندا إلى مؤشرات رسمية، يؤكد الشواشي أن تونس تواجه محنة قاسية في سداد أجور الموظفين والمتقاعدين جراء أزمة الصناديق الاجتماعية، ويقول أيضا إنها أجلت تنفيذ عديد المشاريع الكبرى بسبب عجزها عن دفع مستحقات مقاولي البنى التحتية مثل الجسور والطرقات.

وهذا ليس سوى قطرة في محيط العجز المالي الذي يكبل الدولة التونسية عن إنجاز ما تعهدت به، فهي ترزح تحت وطأة الانكماش الاقتصادي وانعدام خلق الثروة، مما جعلها غير قادرة على الإيفاء بتعدها بالترفيع في الأجور المتفق عليها مع اتحاد الشغل في أغسطس/آب الماضي.

إلى صندوق مصر السيادي

السيسي ينقل ملكية عقارات تاريخية وسط القاهرة

أصدر الرئيس المصري عبد الفتاح السيسي قرارا بنقل ملكية عدد من المباني والعقارات التاريخية وسط القاهرة إلى صندوق مصر السيادي.

وحسب الجريدة الرسمية، قاربت المساحة الإجمالية لأراضي تلك الممتلكات 190 فدانا، أو ما يوازي 800 ألف متر مربع، وشملت 7 عَقارات رئيسية أبرزها مبنى مجمع التحرير الواقع في ميدان التحرير، وهو أضخم مجمع حكومي في البلاد، إضافة إلى المقر القديم لوزارة الداخلية قرب المنطقة ذاتها.

وشملت أيضا المقر السابق للحزب الوطني الذي تعرض لحريق أثناء ثورة 25 يناير/كانون الثاني 2011، ثم تم هدمه منذ سنوات.

كما شمل النقل 4 مواقع أخرى في القاهرة وطنطا بإجمالي مساحة قاربت 177 فدانا.

يذكر أن صندوق مصر السيادي أنشئ عام 2018، لتُنقلَ إليه ملكية الأصول غير المستغلة بالدولة بهدف المساهمة في التنمية الاقتصادية.

وكان المدير التنفيذي لصندوق مصر السيادي أيمن سليمان أعلن في يونيو/حزيران الماضي اعتزام الحكومة التخلص من بعض ديونها ببيع أصول مملوكة للدولة لمستثمرين (عرب وأجانب) بالشراكة مع صندوق مصر السيادي، مشيرا إلى أن قيمة الأصول المتوقع نقلها تتراوح بين 50 و60 مليار جنيه (الدولار يساوي 16 جنيها) كحزمة أولية.

وتطور الدين الخارجي المصري خلال السنوات الأخيرة، ففي عام 2016 قفزت الديون الخارجية لمصر بشكل كبير لتسجل نحو 55.8 مليار دولار، وفي عام 2017 بلغت 82.8 مليار دولار، وفي نهاية عام 2018 بلغت 96.57 مليار دولار، أما في نهاية عام 2019 فقد بلغت 112.67 مليار دولار.

;اعتمدت الحكومة المصرية منذ أيام، تعديلات جوهرية على قانون الصندوق السيادي المصري، تقضي بتحصين العقود التي يبرمها الصندوق ضد الطعون القضائية من طرف ثالث.

ونصت التعديلات التي أدخلتها الحكومة على مشروع قانون تأسيس الصندوق السيادي، الخميس الماضي، على ألا ترفع الدعاوى ببطلان العقود المبرمة من الصندوق، وكذلك القرارات أو الإجراءات التي يتخذها استنادا على تلك العقود، إلا من طرف التعاقد دون غيرهم.

ليفوق توقعات البنك المركزي

التضخم السنوي ظل قرب 12%

هبطت الليرة التركية لأدنى مستوى على الإطلاق اليوم الخميس بعد بيانات أظهرت أن التضخم السنوي ظل قرب 12%، ليفوق توقعات البنك المركزي الشهر الماضي، مما يعزز المخاطر حيال اقتصاد يخرج من تراجع سيئ ناجم عن فيروس كورونا.

وتراجعت الليرة 0.6% إلى 7.434 مقابل الدولار بحلول الساعة 09:35 بالتوقيت العالمي، قبل أن تواصل رحلة الهبوط.

وانخفضت العملة التركية نحو 20% منذ بداية العام الجاري؛ لكنها استقرت في الأسابيع الأخيرة.

وأدى انخفاض قيمة العملة لزيادة التضخم عبر الواردات، مما يؤدي بدوره إلى ارتفاع عجز ميزان المعاملات الجارية.

وأبقت العملة أسعار الواردات مرتفعة وبددت أثر أي ضغوط نزولية للأسعار ناجمة عن إجراءات العزل العام، التي فرضت في وقت سابق من العام الجاري.

ومما يعزز المخاطر حيال تركيا أن الإصابات الجديدة بكوفيد19- قفزت في الأسابيع الأخيرة.

وارتفعت أسعار المستهلكين 11.77% في أغسطس/آب الماضي، بما يتماشى مع الشهر السابق؛ لكنه يبقى أقل من متوسط التوقعات البالغ 11.91% في استطلاع أجرته رويترز.

وقال معهد الإحصاء التركي إن الرقم الشهري للزيادة في أسعار المستهلكين بلغ 0.86% مقابل توقعات الاستطلاع بزيادة 1%.

وما زال التضخم مرتفعا في خانة العشرات منذ بداية العام الجاري.

ورفع البنك توقعه للتضخم بنهاية العام إلى 8.9% في يوليو/تموز الماضي، مراهنا على أن التضخم سيبدأ بالتراجع في وقت مبكر؛ لكن عددا قليلا من المحللين يتوقع حدوث ذلك قريبا، وحدد استطلاع للرأي أجرته رويترز التضخم بحلول نهاية العام عند 11%.

;يسلط التوتر القائم بين اليونان وتركيا الضوء على خريطة البحث والتنقيب التركية في المنطقة، واكتشافها الأخير في البحر الأسود، وماذا تريد شرقي المتوسط.

وتصاعدت الأزمة بين أنقرة وأثينا حول مناطق متنازع عليها شرق البحر الأبيض المتوسط، وسط مخاوف من اندلاع مواجهات عسكرية بين الطرفين.

وأعلن الرئيس التركي رجب طيب أردوغان يوم الجمعة الماضي عن اكتشاف حقل ضخم للغاز الطبيعي بالبحر الأسود، هو الأكبر في تاريخ البلاد، ومن شأنه أن ينقلها إلى مصاف الدول المصدرة للطاقة وينهي اعتمادها على الخارج.

فاو: ارتفاع أسعار الغذاء عالميا

للشهر الثالث على التوالي

قالت منظمة الأغذية والزراعة التابعة للأمم المتحدة (فاو) أمس الخميس إن أسعار الأغذية العالمية استمرت في الارتفاع للشهر الثالث على التوالي خلال أغسطس/آب الماضي، وسط ارتفاع الأسعار الدولية للسكر والزيوت النباتية والحبوب الخشنة.

وذكرت «فاو» في تقريرها الشهري أن ارتفاع الأسعار العالمية للأغذية خلال الشهر الماضي جاء بفعل الطلب الأعلى بالإجمال وضعف الدولار الأميركي.

وبلغ متوسط مؤشر منظمة الأغذية والزراعة لأسعار الأغذية -الذي يتعقب الأسعار الدولية لمعظم السلع الغذائية الأساسية المتداولة في التجارة- 96.1 نقطة في أغسطس/آب، أي بارتفاع 2% على أساس شهري، ويعد هذا أعلى مستوى لمؤشر الأسعار منذ فبراير/شباط 2020.

وحسب التقرير، ارتفع مؤشر أسعار الحبوب بنسبة 1.9% عما كان عليه خلال يوليو/تموز وبنسبة 7% على أساس سنوي، ويرجع هذا الارتفاع بشكل رئيسي إلى ارتفاع الطلب على الواردات في الصين.

بدورها، ارتفعت أسعار الذرة بنسبة 2.2% في ظل مخاوف من أن تؤثر الأضرار التي لحقت مؤخرا بالمحاصيل في ولاية آيوا الأميركية على الإمدادات.

أما مؤشر أسعار السكر فسجل ارتفاعا بنسبة 6.7% على أساس شهري، مما يشير إلى تراجع توقعات الإنتاج بسبب الظروف المناخية غير المواتية في الاتحاد الأوروبي وتايلند (ثاني مصدر للسكر في العالم).

وصعد مؤشر أسعار الزيوت النباتية بنسبة 5.9% تحت تأثير ارتفاع أسعار زيت النخيل بشكل خاص، إضافة إلى أسعار زيوت الصويا ودوار الشمس وبذور اللفت.

وتعكس التغيرات بشكل رئيسي توقع حدوث تباطؤ في الإنتاج في البلدان الرئيسية المنتجة لزيت النخيل في ظل الطلب العالمي المرتفع على الواردات.

في المقابل، بقي مؤشر منظمة الأغذية والزراعة لأسعار منتجات الألبان على حاله نظريا، قياسا بمستواه خلال يوليو/تموز.

واستقر مؤشر أسعار اللحوم مكانه على أساس شهري رغم تراجعه بنسبة 8.9% عما كان عليه خلال أغسطس/آب 2019.

وخفضت «فاو» توقعاتها بالنسبة إلى الإنتاج العالمي للحبوب خلال 2020 بمقدار 25 مليون طن مقارنة بتوقعات يوليو/تموز، وذلك بشكل أساسي بفعل توقعات انخفاض إنتاج الذرة في الولايات المتحدة الأميركية.

شركة أرامكو (Aramco) السعودية

مشروع أكبر منتج للنفط في العالم

تعكف شركة أرامكو (Aramco) السعودية -التي تعد أكبر منتج للنفط في العالم- على إعادة النظر في خططها للتوسع داخليا وخارجيا في ظل الانخفاض الحاد لأسعار النفط، وأعباء توزيع الأرباح التي تثقل كاهلها كجزء من طرح أسهمها للاكتتاب العام مؤخرا.

وذكرت صحيفة وول ستريت جورنال (The Wall Street Journal) نقلا عن مصادر مطلعة أن أرامكو تعمل الآن على إبطاء ومراجعة خطة بتكلفة 6.6 مليارات دولار لإضافة إنتاج بتروكيميائيات بمصفاة موتيفيا التابعة لها في ولاية تكساس الأميركية.

كما أنها تعيد النظر في مشروع كبير للغاز الطبيعي مع شركة سيمبرا إنرجي (Sempra Energy) الأميركية في الولاية نفسها، وستعلق استثماراتها كذلك في مصافي تكرير بالصين والهند وباكستان.

وسترجئ أرامكو لمدة عام خططا كانت قد أعلنت عنها في مارس/آذار الماضي لزيادة الطاقة الإنتاجية للخام داخل السعودية من حوالي 12 مليون برميل في اليوم حاليا إلى 13 مليون برميل يوميا.

وكانت الشركة -التي تتخذ من مدينة الظهران شرقي السعودية مقرا لها- قد وعدت المساهمين لدى طرحها العام الأولي في ديسمبر/كانون الأول الماضي بتوزيع أرباح سنوية تبلغ 75 مليار دولار للأعوام الخمسة المقبلة.

وقد ساعد ذلك الوعد في إقناع المستثمرين على سداد قسط من أسهم أرامكو القليلة التي طرحتها الحكومة السعودية في البورصة المحلية.

وفي وقت سابق من الشهر الماضي أعلنت أرامكو أنها ستحافظ على أرباحها ربع السنوية عند 18.75 مليار دولار، وكشفت عن انخفاض في صافي أرباحها بنسبة 73% في الربع الثاني من العام، معلنة أنها ستقلص النفقات الرأسمالية بحوالي النصف بما يتراوح بين 20 مليار دولار و25 مليارا، وقفز صافي الدين كنسبة مئوية من إجمالي رأس المال إلى 20% في الربع الثاني الذي انتهى للتو.

الرايـة
ER-RAYA
الرياضية

كأس العالم لكرة اليد

الجزائر في المجموعة السادسة

الإثنين 07 سبتمبر 2020م الموافق لـ 19 محرم 1442هـ

هكذا حفز فليك لاعبي بايرن ميونخ قبل نهائي دوري أبطال أوروبا

لم يستغرق الأمر إلا بضعة أشهر، حتى استطاع هاينز ديتر فليك أن يصنع اسماً في عالم التدريب، بعد أن قاد ناديه بايرن ميونخ الألماني إلى الفوز بثلاثية هذا الموسم، كان الأبرز فيها على الإطلاق بدوري أبطال أوروبا.

وكشف فليك عن سرّ نجاحه، وخاصة في المسابقة الأوروبية، وعن الخطاب الذي ألقاه على اللاعبين قبل نهائي البطولة، حيث تغلّب فيه على باريس سان جيرمان الفرنسي بهدف الشاب الفرنسي كينغسلي كومان.

وقال فليك، في حوارٍ مع صحيفة "بيلد" الألمانية: "عُرض فيديو تحفيزي وعاطفي على اللاعبين قبل النهائي ضد باريس سان جيرمان، حيث ظهر في الفيديو عائلاتهم وأبناؤهم يوجهون إليهم رسائل مهمة".

وتابع فليك: "ولدت هذه الفكرة في الأسابيع الأخيرة، فقد أردنا توجيه رسالة إلى اللاعبين من قبل أقرب الناس إليهم وبلغتهم المحلية، وعرضنا هذا الفيديو عليهم في أثناء اجتماع الفريق في الفندق قبل ركوب الحافلة، متوجهين إلى لعب المباراة النهائية".

وكان المدرب هاينز فليك قد ورث، شهر نوفمبر الماضي، فريقاً محطماً من الناحية النفسية والفنية من سلفه الكرواتي نيكو كوفاتش، لكن بفضل عمل كبير، نجح في إعادة نجوم الفريق إلى مستواهم وتحقيق نتائج باهرة في المسابقات التي شارك فيها "البافاري"، وهو جعل إدارة الأخير تسارع إلى الإبقاء عليه كمدرب دائم، بعدما رُقّي من مساعد إلى مدرب مؤقت.

كأس العالم لكرة اليد

الجزائر في المجموعة السادسة

وقعت الجزائر في المجموعة السادسة لكأس العالم لكرة اليد 2021- بمصر (رجال)، بمعية البرتغال على وجه الخصوص، حسب نتائج قرعة عملية سحب القرعة التي جرت سهرة، في سفح أهرامات الجيزة الشهيرة قرب القاهرة.

وسيلعب "الخضر" كذلك بمعية إيسلندا و المغرب، خلال الدور التمهيدي للمنافسة التي ستجري دورتها النهائية بين 13 و 31 جانفي القادم.

وبمناسبة الطبعة الـ27 التي ستجري بحضور 32 منتخبا، حيث ستتأهل أصحاب المراتب الثلاث الأولى إلى الدور الرئيسي.

وفي الدور الرئيسي، ستقسم المنتخبات الـ24 على أربع مجموعات حيث تضم كل منها ستة منتخبات تتنافس فيما بينها بنظام بطولة واحدة، تسفر عن تأهل المنتخبان صاحبا المركزين الأول والثاني في كل مجموعة إلى الدور ربع النهائي بداية الأدوار الإقصائية في البطولة.

للتذكير أن مصر تستضيف للمرة الثانية في تاريخها الدور النهائية لكأس العام لكرة اليد بعد نسخة 1999. واختار المنظمون أربعة مواقع لاحتضان المنافسة: الإسكندرية، القاهرة، الجيزة ومصر الجديدة.

ويوجد المنتخب الجزائري دون نشاط منذ بداية جائحة كورونا فيروس، وقد خضعت العناصر الوطنية هذا الأسبوع من خلال مجموعات صغيرة إلى اختبار فحص "كوفيد19-"، بالمركز الوطني لطب الرياضة، تسحبا لاستئناف التدريبات.

تركيبة المجموعات:

المجموعة الأولى: ألمانيا - المجر - أوروغواي - الرأس الأخضر

المجموعة الثانية: إسبانيا - تونس - البرازيل - بولونيا

المجموعة الثالثة: كرواتيا - قطر - اليابان - أنغولا

المجموعة الرابعة: دانمارك - الأرجنتين - البحرين - جمهورية الكونغو الديمقراطية

المجموعة الخامسة: النرويج - النمسا - فرنسا - ممثل قارة أمريكا الشمالية

المجموعة السادسة: البرتغال - الجزائر - إيسلندا - المغرب

المجموعة السابعة: السويد - مصر - جمهورية التشيك - ممثل قارة أمريكا الجنوبية

المجموعة الثامنة: سلوفينيا - بيلاروسيا - كوريا الجنوبية - روسيا

ملاحظة: يتأهل أصحاب المراتب الثلاث الأولى إلى الدور الرئيسي، حيث ستقسم المنتخبات الـ24 على أربع مجموعات حيث تضم كل منها ستة منتخبات تتنافس فيما بينها بنظام بطولة واحدة، تسفر عن تأهل المنتخبان صاحبا المركزين الأول والثاني في كل مجموعة إلى الدور ربع النهائي بداية الأدوار الإقصائية في البطولة.

مدير بطولة العالم لليد

حفل قرعة بطولة كأس العالم لكرة اليد 2021 أبهر الجميع

أكد حسين لبيب، مدير بطولة كأس العالم لكرة اليد 2021، سعادته بنجاح حفل قرعة المونديال تحت سفح الأهرامات موضحا أنه أبهر الجميع.

وأوضح لبيب عبر قناة (أون تايم سبورتس) أن الحفل خرج في أبهى صورة وكان وراءه كتيبة عمل رائعة نجحت في الخروج بهذه الصورة موجها الشكر لشركة (تذكرتي) التي سخرت كافة إمكانياتها لنجاح هذا الحفل.

وأشار إلى أنه سيبدأ العمل من الغد من أجل متابعة استعدادات الصالات المغطاة التي تستضيف بطولة كأس العالم لكرة اليد.

وأكد أن العمل يجري على قدم وساق وقاربت الأمور من الانتهاء في الصالات الأربعة التي تستضيف المجموعات وهي ستاد القاهرة وصالة برج العرب بالإسكندرية وصالة 6 أكتوبر وصالة العاصمة الإدارية الجديدة. من جانبه، قال هشام حطب رئيس اللجنة الأولمبية إنه سعيد بالصورة التي خرج بها حفل القرعة مؤكدا أن مصر قدمت صورة رائعة وأبهرت العالم.

وأوضح أن الوقت مازال متسعا لتقديم المزيد من الإبهار في بطولة العالم في شهر جانفي المقبل.

المنتخب الوطني

منتخب أفريقي كبير يواجه الجزائر الشهر المقبل

بدأ المدير الفني للمنتخب الجزائري جمال بلماضي في رسم معالم المعسكر الذي سيجريه أبطال أفريقيا في الفترة الممتدة من الـ5 إلى الـ13 من أكتوبر، والذي سيكون الأول هذا العام ومنذ آخر ظهور للمنتخبات الأفريقية في 2019، قبل التوقف بسبب أزمة فيروس كورونا.

وأن بلماضي اتفق مع اتحاد كرة القدم الجزائري على إجراء المعسكر في أوروبا، مع اختيار النمسا مبدئيا وفرنسا خيارا ثانيا، وهذا من أجل ضمان التحاق كل اللاعبين المحترفين في "القارة العجوز"، في ظل صعوبة وجودهم بالجزائر بسبب استمرار إغلاق المجال الجوي، جراء هذه الأزمة الصحية التي يشهدها العالم.

كما أكد المصدر ذاته أن هناك اتفاقا على لعب مباراتين وديتين خلال المعسكر، الأولى ستكون ضد منتخب غانا في انتظار التفاوض على لعب المواجهة الثانية، والتي ستكون بنسبة كبيرة ضد منتخب أفريقي آخر، نظرا لارتباط أغلب منتخبات أوروبا ببطولة دوري الأمم.

وستكون هاتان المباراتان الوديتان تحضيرا لاستئناف تصفيات أمم أفريقيا 2022، حيث سيقابل رفقاء النجم رياض محرز، شهر نوفمبر، منتخب زمبابوي ذهابا وإيابا ضمن الجولتين الثالثة والرابعة من المجموعة السادسة، التي كان قد هزم فيها المنتخب الجزائري منافسيه زامبيا وبوتسوانا في أول جولتين.

وأعطى الاتحاد الدولي لكرة القدم "فيفا" الضوء الأخضر لاستئناف المباريات الدولية بداية من المنتخبات الأوروبية فقط هذا الشهر، على أن يشمل القرار باقي منتخبات العالم شهر أكتوبر القادم.

الاتحاد الجزائري يدرس مستقبل بطولة الكأس

يدرس اتحاد الكرة الجزائري مستقبل بطولة كأس الجزائر لعام 2020، بعدما جرى تعليقها منذ منتصف مارس الماضي على خلفية تفشي جائحة كورونا.

ومن المفترض أن يجتمع اتحاد الكرة الجزائري بمسؤولي الأندية التي وصلت إلى دور الثمانية اليوم الأحد، لمناقشة مصير هذه البطولة.

وكشف نادي وفاق سطيف أنه يصر على استكمال هذه المنافسة وأنه يرفض أي محاولة لإلغائها.

وبلغ وفاق سطيف رفقة أهلي شباب برج بوعريريج، واتحاد بلعباس، واتحاد بسكرة وأمل بوسعادة واتليتيك بارادو، وجمعية وهران ووداد بوفاريك دور الثمانية الذي لعبت منه مباريات الذهاب فقط إثر توقف النشاط الرياضي في الجزائر.

يشار إلى أن اتحاد الكرة الجزائري كان أعلن نادي شباب بلوزداد بطلا لمسابقة الدوري لموسم 2019-2020، قبل ثماني جولات من ختام الموسم، بسبب تفشي فيروس كورونا المستجد.

الرابطة المحترفة الأولى

نصر حسين داي مصر على ضم بوشريحة

باشر نادي نصر حسين داي، الناشط بدوري الدرجة الأولى، تحركاته للحصول على خدمات اللاعب أيمن بوشريحة، مدافع شباب قسنطينة، خلال فترة التحويلات الحالية.

وعلم من مصادر خاصة، أن المدافع الشاب بات هدفا رئيسيا لنادي النصرية في فترة الانتقالات الصيفية، لتعزيز الخط الخلفي.

وكان بوشريحة (22 عاما)، قد أنهى ارتباطه بالنادي القسنطيني، اليوم السبت، بعد فسخ تعاقده بالتراضي، بسبب رغبته في الانضمام إلى فريق يسمح له بالحصول على مكانة أساسية دائمة.

ويمتلك بوشريحة إمكانيات كبيرة، وقدرات مميزة في الدفاع ، الأمر الذي مكنه من خطف الأنظار رفقة الشباب الموسم الماضي، رغم صغر سنه.

ميسي يفقد الدعم الجماهيري بعد التراجع عن الرحيل

ربما أسعد قرار بقاء ليونيل ميسي في برشلونة قطاعا كبيرا من جمهور النادي الإسباني حول العالم، لكن أظهرت دراسة أن الغالبية تعترض على استمراره بعد أن طلب الرحيل، وامتنع عن حضور التدريبات خلال أسبوع من التمرد.

وكشفت صحيفة (آس) الإسبانية في استطلاع للرأي، بمشاركة أكثر من 26 ألف شخص، أن 61.6% من الجماهير لم تدعم استمرار ميسي لموسم آخر، مقابل تأييد 38.3% لبقاء الهداف الأرجنتيني.

وأعلن ميسي في مقابلة لموقع (غول.كوم) أمس الجمعة، استمراره مع البرسا لموسم أخير، بعد فشل رحيله مجانا، وعدم رغبته في اللجوء للمحاكم ضد النادي الذي قضى فيه كل حياته.

وربما تجاوز كثير من المشجعين صدمة طلب ميسي الرحيل، واعتقدوا أن خروجه قد يصب في مصلحة الفريق للقيام بثورة شاملة واتباع أسلوب لعب جماعي وتوفير راتبه القياسي، لكن ميسي استسلم في معركته مع النادي لعدم إمكانية دفع الشرط الجزائي في عقده، والذي يبلغ 700 مليون يورو.

ولخصت الصحيفة نتيجة الاستطلاع بعنوان "ميسي يفقد الدعم"، وربما تؤثر هذه الضجة وتراجع شعبيته داخل إسبانيا على مستواه في أول موسم تحت قيادة المدرب رونالد كومان.

مبابي يتلاعب بمدافعي السويد ويسجل هدفاً عالمياً في دوري الأمم الأوروبية

فاجأ النجم الشاب كيليان مبابي مهاجم منتخب فرنسا الجميع، بعدما تلاعب بمدافعي السويد وسجل هدفا عالميا في شباكهم بالمباراة التي جمعت بينهما على ملعب "فريندز أرينا"، السبت، ضمن منافسات الجولة الأولى في المجموعة الثالثة بالمستوى الأول في بطولة دوري الأمم الأوروبية.

وفرض منتخب السويد منذ انطلاق المواجهة القوية رقابة دفاعية لصيقة على هجوم منتخب فرنسا، بقيادة النجم كيليان مبابي وزميله أنطوان غريزمان، بعدما حرموا خط وسط "الديوك" من التحرك بحرية.

ولجأ مهاجمو منتخب فرنسا إلى الحلول الفردية، من أجل التغلغل بين مدافعي السويد، الذين وقفوا طوال 40 دقيقة كاملة في وجه جميع محاولات المنافسين، حتى تمكن مبابي من مباغتة الجميع. واستلم مبابي الكرة من خارج منطقة الجزاء، وتوجه مباشرة إلى مناطق منافسه منتخب السويد، لكنه وجد أمامه المدافعين بانتظاره لقطع الكرة، إلا أن صاحب الموهبة الشاب نثر سحره فوق أرض ملعب "فريندز أرينا".

وتلاعب مبابي بمدافعي منتخب السويد بطريقته التي اشتهر بها مع نادي باريس سان جيرمان، وأرسل الكرة مباشرة في شباك حارس الفريق الخصم، الذي لم يستطع صدها في الدقيقة (41)، من عمر الشوط الأول.

رغم قرار البقاء.. ميسي يواصل الهجوم على برشلونة

واصل النجم الأرجنتيني ليونيل ميسي الهجوم على إدارة برشلونة الإسباني بقيادة الرئيس جوسيب ماريا بارتوميو، رغم إعلانه البقاء لموسم إضافي مع الفريق الكتالوني، بعدما كان قريبا من الرحيل لخوض تجربة جديدة في سوق الانتقالات الصيفية الحالية.

وكشفت صحيفة "مير و" البريطانية أن جميع الأندية المهتمة بخدمات النجم الأرجنتيني ليونيل ميسي تتابع، بشكل كثيف، إن كان السلام بين النجم الأرجنتيني والرئيس جوسيب ماريا بارتوميو سيستمر، مع بقاء شهر على إغلاق "الميركاتو" الصيفي الحالي. وتابعت أن ميسي واصل إضرابه عن الحضور إلى مقر نادي برشلونة، على الرغم من إعلانه البقاء مع الفريق الكتالوني لموسم إضافي، بعدما خاض حربا خلال الأسبوعين الماضيين في سبيل السماح له بالرحيل عن "البلاوغرانا". وأوضحت أن ميسي شن هجومه السادس على جوسيب ماريا بارتوميو، رئيس "البلاوغرانا"، عندما كشف في حديثه لموقع "غول" بنسخته الإسبانية عن أسباب رغبته بمغادرة نادي برشلونة، مدعيا أن إدارة الفريق الكتالوني أجبرته على البقاء معها لمدة 12 شهرا (الموسم الماضي). وأردفت أن نادي مانشستر سيتي الإنكليزي كان ينتظر الانقضاض على ميسي والحصول على خدماته مقابل عقد سنوي بمئة مليون جنيه إسترليني، وإعادة لم شمله مع مدربه المفضل بيب غوارديولا، لكن الفريق "السماوي" لا يريد الآن التدخل في سياسات الفريق الكتالوني.

وختمت أن جميع الأنظار ستتجه، اليوم الاثنين لمشاهدة ما إذا كان ميسي سيحضر إلى مقر تدريبات نادي برشلونة، حتى يخضع لأول التمارين تحت قيادة المدرب الجديد رونالد كومان، الذي يستعد للموسم القادم.

الألعاب العسكرية الدولية

نتائج مشجعة للفريق الوطني العسكري

عاد المنتخب الوطني العسكري إلى أرض الوطن، بعد مشاركته في الطبعة السادسة للألعاب العسكرية الدولية، التي جرت بروسيا من 23 أوت حتى 2 سبتمبر الجاري، محققا نتائج مشجعة، بعد مشاركته الثالثة على التوالي، حسب ما أفاد به بيان لوزارة الدفاع الوطني.

وكان في استقبال الوفد الجزائري بالقاعدة الجوية بوفاريك بالناحية العسكرية الأولى، نيابة عن السيد الفريق رئيس أركان الجيش الوطني الشعبي، اللواء محمد قايدي رئيس دائرة الاستعمال والتحضير لأركان الجيش الوطني الشعبي، مرفوقا بإطارات سامية من مختلف هيئات وزارة الدفاع الوطني، يضيف البيان.

وخلال هذه التظاهرة الرياضية الدولية، شارك الفريق الوطني العسكري في تخصصين، وهما "الفصيلة المحمولة جوا" و"الصديق الويغ".

وفي التخصص الأول تحصل فريق قيادة القوات البرية على المرتبة الرابعة حسب الفرق، كما نال جائزة "الفريق المتحد" وجائزة أحسن رامي بقاذف الصواريخ "RPG-7"، بالإضافة إلى وسام وزارة الدفاع الوطني لفدرالية روسيا نظير مساهمته في تطوير الألعاب العسكرية الدولية.

أما في التخصص الثاني فتحصل فريق قيادة الدرك الوطني على المرتبة الثالثة حسب الفرق وكذا جائزة أحسن فريق في مسابقة السينوتقني والمرتبة الثانية في مسابقة الصيد والمرتبة الثالثة في سباق الأبطال، بالإضافة إلى جائزة أحسن حكم في الدورة.

وفضلا عن الجزائر، عرفت الطبعة السادسة مشاركة كل من روسيا (البلد المنظم)، الصين، بيلاروسيا، الكونغو، كمبوديا، مالي، ناميبيا، طاجيكستان وغينيا الاستوائية.

وسيحظى المنتخب الوطني العسكري باستقبال من طرف السيد الفريق رئيس أركان الجيش الوطني الشعبي، يوم الأحد 6 سبتمبر بمقر وزارة الدفاع الوطني.

لازيو روما

المدرب اينزاغي يؤكد تقدم المفاوضات لانتداب الجزائري فارس

أكد مدرب نادي روما (الدرجة الإيطالية الأولى لكرة القدم)، سيموني اينزاغي، المفاوضات مع نادي سبال، من أجل انتداب المدافع الدولي الجزائري، محمد فارس، مبديا اهتمامه بخدمات الظهير الأيسر لتشكيلة "الخضر".

وقال التقني الإيطالي في حوار مع موقع "كالتشيو ميركاتو"، "سوف ندعم صفوفنا في بعض المناصب تحسبا للموسم المقبل. فيما يخص منصب الظهير الأيسر، نحن مهتمين بخدمات محمد فارس. المفاوضات تسير في الطريق الصحيح".

ويبدو أن لازيو روما اقترح 6 ملايين يورو لضم محمد فارس، زيادة على لاعبين (بالومبي و جافان اندرسون)، لكن الفريق النازل إلى الدرجة الثانية الإيطالية رفض هذا العرض.

ويبقى اللاعب السابق لنادي بوردو الفرنسي مرتبطا بعقد مع نادي سبال لمدة موسمين، بينما يسعى لازيو إلى تدعيم صفوفه تحسبا للمشاركة في رابطة أوروبا الموسم المقبل.

ومنذ تتويجه مع "الخضر" بلقب كأس أفريقيا للأمم 2019، تهاطلت العروض على الظهير الايسر السابق لبوردو الفرنسي وهيلاس فيرونا الايطالي.

وكان اللاعب الجزائري (24 سنة) على أعتاب الإمضاء مع انتر ميلان إلا أن الإصابة الخطيرة على مستوى الركبة حرمته من التوقيع مه النادي "اللومباردي"، غير أن بعض الصحف الايطالية أفادت أن "النيرازوري" يريد ضمه بعد تعافيه من الاصابة، نفس الشيء بالنسبة لفيورونتينا.

كما لقي الثناء من قبل مدربه دي بياجيو الذي وصفه بـ"اللاعب الذي يمكنه المشاركة في أي منصب"، سيما من خلال التنويع من ظهير إلى جناح أيسر.

أوسيمين يسجل "الهاتريك" الثاني في مباراتين مع نابولي

وسجل أوسيمين ثلاثية في شباك تيرامو، فريق الدرجة الرابعة، خلال فوز فريق المدرب غينارو غاتوزو 4-0، بعد أن أحرز ثلاثية في مشاركته الودية الأولى مع الفريق خلال 8 دقائق فقط.

وحاول غاتوزو إبعاد أوسيمين عن الضغوط، مطالبا الجماهير بعدم المبالغة في الاحتفاء بتألق الوافد الجديد، وقال سابقا لمحطة (سكاي سبورت) "لم نتعاقد مع بيلييه أو اكتسب النيجيري فيكتور أوسيمين شعبية سريعة بين جماهير نابولي، بعد تألقه الملفت للأنظار في أول مباراتين وديتين مع الفريق الإيطالي، حيث سجل 6 أهداف بواقع "هاتريك" في كل مباراة.

ومن المنتظر أن يكون أوسيمين من أهم صفقات الكالتشيو في الموسم الجديد، بعد انضمام المهاجم الواعد من ليل الفرنسي هذا الصيف مقابل 80 مليون يورو.

حيث يعتمد الآن على إنسيني وميرتنز لوزانو خلف المهاجم الأفريقي، الذي سيخلف البولندي أركاديوش ميليك على الأرجح.

مارادونا، إنه مجرد لاعب يجلب لنا بعض الصفات المختلفة".

وغير غاتوزو خطة نابولي بعد انضمام أوسيمين لتصبح 1-3-2-4،

الألعاب العسكرية الدولية بروسيا

الرئيس تبون يهنئ المنتخب الوطني العسكري

هنأ رئيس الجمهورية، السيد عبد المجيد تبون، المنتخب الوطني العسكري الذي شارك في فعاليات الطبعة السادسة للألعاب العسكرية الدولية التي جرت بين 23 أوت و 5 سبتمبر بمدينة بيسكوف بروسيا.

وكتب الرئيس تبون على حسابه الرسمي في موقع التواصل الاجتماعي تويتر: "أحر التهاني والتشجيعات أيها الأشاوس المغاوير، على افتكاكم المراكز المتقدمة عن جدارة واستحقاق في كل تخصصات الألعاب العسكرية الدولية بروسيا، إذ برهنتم مرة أخرى على شدة قدراتكم القتالية وتكوينكم العالي بين جيوش العالم".

وأضاف الرئيس تبون قائلا: "دمتم ذخرا لوطننا المفدى وجيشنا الأبي، سليل جيش التحرير لوطني".

مركز ابو جهاد لشؤون الحركة الأسيرة

يعقد مؤتمر السنوي العاشر «إبداعات انتصرت على القيد»

وأكد أبو الحاج أن مركز أبو جهاد ماض في شراكته مع الكلية العصرية الجامعية في عقد سلسلة المؤتمرات الخاصة بالأسرى التي توثق مرحلة مهمة من مراحل حياة شعبنا الفلسطيني. وبخصوص موضوع المؤتمر الرئيس تحدث أبو الحاج إلى أنه كان هناك نهجان في التعامل مع التجربة الأدبية والثقافية والشعرية للمعتقلين الفلسطينين: الأول يتحدث عن التجربة بتعاطف شديد على اعتبار أن المقصود أسرى كتبوا في ظروف صعبة ومجافية، وأن مجرد الكتابة هو إنجاز بحد ذاته. والثاني وجد أن معظم ما كتب افتقر إلى المقومات الفنية في حال العمل الإبداعي. ومن هنا جاءت فكرة عقد المؤتمر لهذا العام للنظر في هذه التجارب بشكل موضوعي ونقدها وفقاً للأسس النقدية المنهجية. وفي كلمته أكد معالي الأستاذ الدكتور محمود أبو مويس وزير التعليم العالي والبحث العلمي أن أدب وشعر المعتقلات، تناول وصفاً دقيقاً للحالة الشعورية والنفسية للكاتب، والأسرى من حوله، ووصف المكان والزمان، وعبَّر عن نبض الجماهير على الرغم من وجوده في الأسر، ولم يكتف بوصف المشهد الفلسطيني بل رسم طريقاً للخلاص، مشيراً إلى أنَّ للأدب الذي أنتج في الأسر نكهته وقوانينه وظروفه الخاصة.

ولفت الدكتور أبو مويس إلى أن الوزارة وتماشياً مع نهج الرئيس محمود عباس ورئيس الوزراء دكتور محمد اشتيه، وإدراكاً منهما لحجم الإرادة والعزيمة لدى الأسرى في امتشاق طريق العلم، سارعت بالتعاون مع هيئة شؤون الأسرى والمحررين والمؤسسات التعليمية بفتح برامج تعليمية جامعية داخل الأسر، ضمن ضوابط ومعايير تضمن جدية التعلم، حيث تم افتتاح سبعة برامج بكالوريوس وبرنامجي ماجستير داخل المعتقلات، ليحول أسرانا معتقلات الاحتلال إلى جامعات ومعاهد. ومن جهته أشار الدكتور حسن دويك نائب الرئيس التنفيذي لجامعة القدس إلى أهمية موضوع المؤتمر الذي يبحث في النقد في نتاجات الأسرى الفلسطينيين والعرب في المعتقلات الإسرائيلية، مبيناً أن الأسرى نجحوا في إنتاج أدبي وشعري وثقافي غزير ونوعي. وبيَّن دويك أن أدب وشعر المعتقلات هو أحد أهم الوسائل التي تفضح ممارسات الاحتلال تجاه الأسرى، وترفع من قيمة قضيتهم، وتحملها إلى شرائح وطبقات بالمجتمع لم يطلعوا مسبقاً على هذه القضية

وزارة الخارجية الإثيوبية:

إعادة نحو 2000 مهاجر طردتهم السعودية

قالت وزارة الخارجية الإثيوبية إنها ستبدأ في إعادة نحو 2000 مهاجر تقطعت بهم السبل في السعودية ابتداء من الأسبوع المقبل.

ويأتي هذا الإعلان بعد أن ذكرت صحيفة التلغراف البريطانية أن مئات، إن لم يكن الآلاف، من المهاجرين الإثيوبيين قد تم احتجازهم في ظروف مزرية في مراكز الاحتجاز في السعودية للحد من انتشار فيروس كورونا.

وأفادت أن الظروف كانت مروعة لدرجة أن الناس كانوا يموتون بسبب ضربة الشمس أو المرض أو الانتحار.

وذكرت صحيفة التلغراف أن وثيقة مسربة بختم القنصلية الأثيوبية في مدينة جدة حذر الإثيوبيين من «التداعيات القانونية» إذا استمروا في تحميل الصور ومقاطع الفيديو من مراكز الاحتجاز على مواقع التواصل الاجتماعي.

ونفت وزارة الخارجية أنها رفضت مساعدة المهاجرين الذين تقطعت بهم السبل، لكنها قالت إنها مقيدة بالموارد. وألقت باللوم على تجار البشر في محنة المهاجرين.

للتذكير، فقد قالت الأمم المتحدة إن ترحيل السعودية للعمال المهاجرين غير الشرعيين إلى إثيوبيا يهدد بانتشار فيروس كورونا، وحثت الرياض على وقف الإجراء في الوقت الراهن.

وقال المتحدث باسم المنظمة الدولية للهجرة، أليمايهو سيفي سيلاسي، إن المنظمة سجلت منذ مارس /آذار الماضي عودة 2870 إثيوبيا، جميعهم طردتهم السعودية، باستثناء مئة شخص.

وأكدت السلطات الإثيوبية عمليات ترحيل المهاجرين واسعة النطاق.

وقالت مذكرة داخلية للأمم المتحدة، اطلعت عليها وكالة «رويترز» للأنباء، إن السعودية من المتوقع أن ترحل إجمالي 200 ألف مهاجر إثيوبي.

وأضافت الوثيقة أنه من المتوقع أيضا أن تتخذ دول خليجية وكينيا ودول مجاورة خطوة ترحيل لمهاجرين إثيوبيين إلى بلدهم.

صحيفة واشنطن بوست، تكشف:

بايدن يعد بزيادة المشاركة الأميركية في سوريا

يرى محرر السياسة الخارجية والأمن القومي في صحيفة واشنطن بوست (Washington Post) أنه إذا فاز جو بايدن بالرئاسة في انتخابات نوفمبر فسيرث مسؤولية إصلاح نهج الولايات المتحدة تجاه سوريا، الذي كان فشلا ذريعا منذ إدارة الرئيس السابق باراك أوباما.

وذكر جوش روجين أن حملة بايدن تعد بزيادة المشاركة الأميركية في سوريا وزيادة الضغط على الرئيس السوري بشار الأسد لتأمين بعض الكرامة والأمان والعدالة للشعب السوري. وعلق بأن هذا الوعد هو نفسه الذي لم يوف به والذي كان يسمعه السوريون من الولايات المتحدة منذ ١٠ سنوات.

وأشار إلى أن تعليقات بايدن العلنية على سوريا كانت نادرة، وفي المناظرات الأولية قال إنه إذا انتخب فسيحتفظ بالوجود الصغير للقوات الأميركية في سوريا. وهذا الأسبوع انتقد ترامب لفشله في الرد على القوات الروسية التي تهاجم القوات الأميركية في شمال سوريا.

ونقل روجين عن مسؤولي حملة بايدن أن إدارته حال فوزها ستعيد الانخراط في قضية سوريا دبلوماسيا وستزيد الضغط على الأسد وستمنع دعم الولايات المتحدة لإعادة إعمار سوريا، حتى يوافق الأسد على وقف فظائعه وتقاسم السلطة.

ويرى بعض مسؤولي إدارة أوباما، الذين يعملون الآن مع بايدن، أن هذه هي فرصتهم لإنجاز الوعد الذي لم يوف.

رئيس الوزراء السوداني، يوقع:

مبدأ فصل الدين عن الدولة في دستور السودان

وقع رئيس الوزراء السوداني عبد الله حمدوك ورئيس الحركة الشعبية قطاع الشمال عبد العزيز الحلو في أديس أبابا على اتفاق مشترك يتضمن مبدأ فصل الدين عن الدولة في دستور السودان، وهو بند من شأنه أن يلقى معارضة كبيرة في الداخل.

وتم توقيع الاتفاق في ختام مباحثات مغلقة عقدت بين الجانبين واستمرت يومين في العاصمة الإثيوبية، ويأتي ذلك بعد أيام من توقيع الحكومة وحركات مسلحة اتفاق سلام في جوبا بدولة جنوب السودان.

وتضمن الاتفاق المشترك 6 بنود، من أبرزها الاتفاق على إقامة دولة ديمقراطية في السودان تكرس حقوق جميع المواطنين، وأن يقوم الدستور على مبدأ فصل الدين عن الدولة، واحترام حرية العقيدة والعبادة، وأنه لا يجوز للدولة إقامة دين رسمي، ولا يجوز التمييز ضد أي مواطن على أساس دينه.

وبشأن وضع جبال النوبة والنيل الأزرق، تم الاتفاق على الحفاظ على الوضع الراهن الذي يشمل الحماية الذاتية.

كما اتفق الطرفان على وقف الأعمال العدائية طوال عملية السلام إلى حين الاتفاق على الترتيبات الأمنية.

وقال مراسل الجزيرة الطاهر المرضي إنه لم يصدر بعد رد فعل رسمي على توقيع الاتفاق، مضيفا أنه ليس من الواضح ما إذا كانت مؤسسات الدولة ستقبل به بالنظر إلى القضايا التي وردت فيه.

وتابع أن فصل الدين عن الدولة ربما يجد معارضة كبيرة من السودانيين، مشيرا إلى أن الاتفاق نص على أنه في حال لم يتم إقرار هذه النقطة في الدستور فسيكون هناك حق تقرير المصير لمنطقتي جنوب كردفان والنيل الأزرق اللتين تنشط فيهما الحركة الشعبية قطاع الشمال.

وقال مراسل الجزيرة إنها من النقاط الخطيرة في ما يتعلق بوحدة السودان، مشيرا إلى أنه في حال إقرارها فإن ذلك سيشجع أقاليم أخرى على المطالبة بنفس الحق.

قالت شبكة «إن بي سي» الأميركية:

حفتر يواجه دعاوى تشمل القتل وجرائم حرب

قالت شبكة «إن بي سي» الأميركية إن مواطنين ليبيين رفعا دعويين جديدتين أمام محكمة فدرالية في ولاية فرجينيا ضد اللواء الليبي المتقاعد خليفة حفتر الذي يواجه دعاوى قضائية أخرى بتهم مشابهة في الولايات المتحدة.

وأضافت الشبكة في تقرير لها نشرته بموقعها الإلكتروني أمس الخميس، أن الدعوى التي رفعها كل من علي عبد الله حمزة وسالمة جبريل تضمنت تحميل حفتر المسؤولية عن قتل العديد من أفراد أسرتيهما من بينهم أطفال في مدينة بنغازي شرقي ليبيا.

كما تضمنت الدعوى اتهامات لحفتر بالمسؤولية عن عمليات قتل خارج إطار القانون، والتعذيب، وجرائم ضد الإنسانية، وجرائم حرب، والاعتقالات العشوائية.

وقال المواطن الليبي علي حمزة في دعواه إن قوات حفتر قتلت والده وأربعة من أشقائه في حي قنفودة، موضحا أن قتلهم تم بعد أسابيع قليلة من محاولته إدخال مؤن للمحاصرين في الحي.

أما سالمة جبريل فذكرت في دعواها أن ثلاثة من أبنائها وهم عزيزة (3 سنوات) ومريم (8 سنوات) ومحمد (11 سنة) قتلوا، في حين جرحت ابنتها ميادة (10 سنوات) وزوجها علاء جراء قذيفة أطلقتها قوات حفتر عام 2017 أيضا.

كما أفادت بأنه بعد ثلاثة أشهر من هذه الحادثة، اعتُقل زوجها من قبل الأجهزة التابعة لحفتر ولم تره منذاك.

وفي يونيو/حزيران الماضي، كشفت صحيفة نيويورك تايمز الأميركية أن المحكمة الفدرالية بفرجينيا تسلمت من عائلتَين ليبيتين ملف قضيتيهما بشأن جرائم ارتكبها حفتر بحقهما وحق أسرتيهما وأملاكهما، كما استمعت إلى أقوال كل من الليبيين عبد الله الكرشيني ومنى صويد باعتبارهما ضحيتين في القضية.

وبعد أن تجاهل ا لد عو يين المرفوعتين ضده في فرجينيا، قرر اللواء الليبي المتقاعد قبل شهر من الآن الرد عليهما، وقد ورد في إحداهما أن حفتر -الذي يحتفظ وأسرته بالجنسية الأميركية- اشترى عقارات في فيرجينيا بـ8 ملايين دولار بين عامي 2014 و2017.

وقبل ذلك، رفع مواطنون ليبيون في فبراير/شباط الماضي دعوى أمام المحاكم الفدرالية في واشنطن ضد حفتر ودولة الإمارات الداعمة له بتهمة ارتكاب جرائم حرب خطيرة بحق أقرباء لهم، والتورط في انتهاكات حقوقية واسعة.

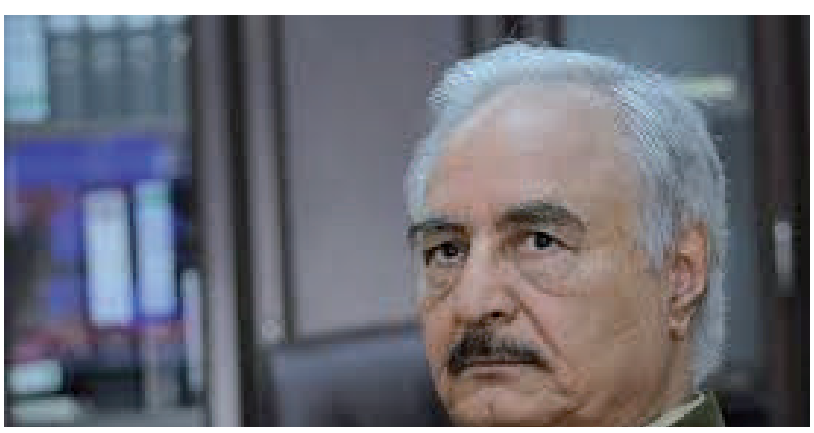

مع تنامي التوتر بين بكين واشنطن.

«قلق» من احتمال بيع الصين سندات الخزانة الأميركية

ينتاب القلق أسواق المال من احتمال لجوء الصين إلى بيع حيازاتها من سندات الخزانة الأميركية مع تنامي التوتر بين بكين واشنطن.

فقد نقلت صحيفة «غلوبال تايمز» الصينية، المدعومة من الدولة، عن خبراء قولهم إن بكين ربما تخفض تدريجيا حيازاتها من سندات وأوراق الخزانة الأميركية، في ضوء تنامي التوتر مع واشنطن.

وفي ظل تدهور العلاقات بين الصين والولايات المتحدة بشأن عدة قضايا من بينها فيروس كورونا والتجارة والتكنولوجيا، ينتاب القلق الأسواق المالية على نحو متزايد بشأن ما إذا كانت الصين ستبيع الديون الحكومية الأميركية التي تحوزها كسلاح لمواجهة الضغط الأميركي المتزايد، بحسب ما ذكرت رويترز.

ونقل عن الأستاذ بجامعة شنغهاي للمالية والاقتصاد، شي جين يانغ، أمس الخميس قوله «الصين ستقلص تدريجيا حيازاتها من الديون الأميركية إلى نحو 800 مليار دولار في ظل الظروف الطبيعية»، غير أنه لم يذكر إطارا زمنيا مفصلا لذلك.

وأضاف يانغ «لكن بالطبع، ربما تبيع الصين كل سنداتها الأميركية في حالة قصوى، مثل النزاع العسكري».

ووفقا لأحدث بيانات رسمية

فإن الصين، التي تعد ثاني أكبر حائز غير أميركي لأدوات الخزانة الأميركية، تملك ما يصل إلى 1.074 تريليون دولار من الأدوات في يونيو، انخفاضا من 1.083 تريليون في الشهر السابق.

وتخفض الصين حيازاتها من السندات الأميركية على نحو مطرد منذ بداية العام الجاري، بيد أن بعض مراقبي السوق يشكون في أن الصين ربما لم تبع بالضرورة أدوات الخزانة الأميركية إذ إنها ربما تستغل أمناء حفظ آخرين لشراء سندات الخزانة.

والخفض إلى 800 مليار دولار من المستوى الحالي قد يعني تقلص حيازاتها بأكثر من 25 في المئة.

ويقول محللون إنه إذ حدثت عملية بيع صيني على نطاق كبير، عادة ما يشار إليه «بالخيار النووي»، قد يطلق اضطرابا في الأسواق المالية العالمية.

وأشارت الصحيفة الحكومية إلى سبب آخر للبيع وهو خطر التعتر المحتمل في الولايات المتحدة إذ إن دين أكبر اقتصاد في العالم ارتفع بشدة إلى نحو نفس حجم الناتج المحلي الإجمالي، وهو مستوى غير مسبوق منذ الحرب العالمية الثانية ويفوق بكثير خط الأمان المعترف به دوليا عند 60 في المئة.

والصين منكشفة بقوة على الدولار الأميركي والأصول المقومة به، وتبلغ الاحتياطيات الأجنبية الرسمية للصين 3.154 تريليون دولار بنهاية يوليو.

قائد الجيش الهندي:

يمكن حل النزاع الحدودي مع الصين عبر المحادثات

قال قائد الجيش الهندي الجنرال مانوج موكوند نارافان إنه متأكد من أن الأزمة الحالية على الحدود مع الصين في منطقة الهيمالايا الغربية يمكن حلها عبر المحادثات، وذلك بعد يومين من مقتل جندي من القوات الخاصة الهندية خلال اشتباك مع الجيش الصيني.

وقال نارافان لوكالة أنباء آسيا الدولية (إيه إن آي ANI)، وهي شريك لرويترز، خلال زيارة لمنطقة لاداخ «نحن على ثقة أن المشكلة يمكن أن تحل بالكامل عبر المحادثات».

وأضاف «الموقف على خط المراقبة الفعلي متوتر قليلا»، في إشارة إلى الحدود مع الهند التي عززت فيها نيودلهي قواتها لصد أي محاولات توغل صينية.

وتبادلت الهند والصين الاتهامات بارتكاب «أفعال استفزازية» على الحدود المتنازع عليها في جبال الهيمالايا.

وكانت الهند نفذت عملية تسلل ليلية في منطقة الهيمالايا للمطالبة بأحقيتها في مواقع إستراتيجية تتيح رؤية واضحة لتحركات القوات في المنطقة المتنازع عليها، طبقا لما ذكره مسؤولون هنود على دراية بالقضية، حسب وكالة بلومبيرغ يوم الأربعاء الماضي.

وهذا التحرك جاء ردا على ما اعتبرته الهند توغلا من جانب القوات الصينية، بحسب المسؤولين، الذين طلبوا عدم تحديد هوياتهم بسبب قواعد متعلقة بالحديث إلى وسائل الإعلام.

وأحيا قرار الاستيلاء على أرض مرتفعة، لم يسبق احتلالها على الحدود البالغ طولها 3488 كيلومترا وهي خط السيطرة الفعلي، صراعا كان قد هدأ بشكل كبير منذ يونيو/حزيران الماضي.

قتل جندي من القوات الخاصة الهندية خلال اشتباك مع الجيش الصيني، وتبادلت الهند والصين الاتهامات بارتكاب «أفعال استفزازية» على الحدود المتنازع عليها في جبال الهيمالايا.

وقالت العضو في البرلمان التيبتي في المنفى نامغيال دولكار لاغياري لوكالة الصحافة الفرنسية: إن جنديا من أصل تيبتي في القوات الخاصة الهندية قتل خلال اشتباكات ليلة السبت.

وأضافت أن جنديا آخر من قوات الحدود الخاصة، التي تضم العديد من الجنود من أصل تيبتي يعارضون السيطرة الصينية على منطقتهم، أصيب بجروح.

ويعد الجندي القتيل أول قتيل يعلن عن سقوطه بعد حادثين خلال 48 ساعة في منطقة لاداخ، على إثر مواجهات دامية في منتصف حزيران/يونيو خلفت 20 قتيلا

بعد خطوة ابوظبي التاريخية..

كوسوفو تطبع اليوم مع إسرائيل وتعتزم فتح سفارة بالقدس

قال الرئيس الأميركي دونالد ترامب إن كوسوفو وإسرائيل اتفقتا على تطبيع العلاقات بينهما وإقامة علاقات دبلوماسية، معلنا أن كوسوفو وصربيا ستفتحان سفارتيهما لدى إسرائيل بالقدس.

من جانبه، أكد رئيس الوزراء الإسرائيلي بنيامين نتنياهو اليوم أن كوسوفو وافقت على فتح سفارتها لدى إسرائيل في القدس لتصبح أول دولة ذات أغلبية مسلمة تفعل ذلك.

وجاء الإعلان الخاص بالسفارة بعد قليل من تصريح لنتنياهو بأن إسرائيل وكوسوفو اتفقتا على إقامة علاقات دبلوماسية، كما يأتي في أعقاب إعلان مماثل من جانب الرئيس الأميركي دونالد ترامب في واشنطن.

وفي كلمة بالمكتب البيضاوي قبل الاجتماع مع زعيمي صربيا وكوسوفو، أعلن ترامب أيضا أن البلدين وافقا على تطبيع العلاقات الاقتصادية بينهما.

وأضاف الرئيس الأميركي «تعهدت كل من صربيا وكوسوفو بالتطبيع الاقتصادي، بالتركيز على خلق الوظائف والنمو الاقتصادي يمكن للبلدين التوصل إلى انفراجة كبرى».

وقال الرئيس الصربي ألكسندر فوتشيتش لصحفيين هناك إنه لا تزال هناك الكثير من الخلافات بين صربيا والإقليم المنفصل، لكنه قال إن اتفاق اليوم يمثل خطوة هائلة للأمام.

من جانبه، قال رئيس وزراء كوسوفو عبد الله هوتي إن الاتفاق يتعين أن يؤدي إلى اعتراف متبادل بين البلدين.

وكان روبرت أوبراين مستشار الرئيس الأميركي لشؤون الأمن القومي قد كتب في تغريدة بعد ظهر الخميس «حققنا تقدما كبيرا، وستتواصل المناقشات» الجمعة.

ويقوم أوبراين ومعه الموفد الأميركي إلى المفاوضات الصربية الكوسوفية ريتشارد غرينيل بوساطة بين الطرفين، وقال أوبراين إن «التطبيع الاقتصادي يعني وظائف للشباب». ولا تهدف هذه القمة -التي تعقد في واشنطن وغير العادية في عملية يقودها الأوروبيون تقليديا- رسميا سوى إلى «تعزيز العلاقات الاقتصادية» بين البلدين الواقعين في منطقة البلقان وسط واحد من أكثر النزاعات تعقيدا في القارة الأوروبية.

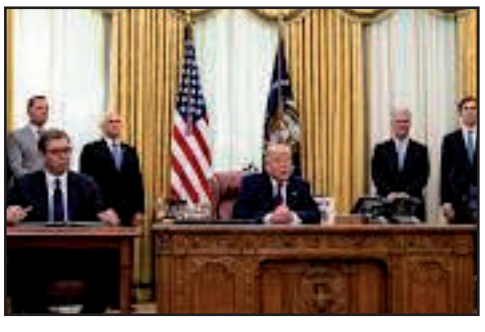

بسبب الجوع في العالم خلال العام الجاري:

توقع الخبراء وفاة أكثر من 132 مليون شخص

يتجه العالم إلى أزمة جوع غير مسبوقة، حيث يتوقع الخبراء وفاة أكثر من 132 مليون شخص بسبب الجوع في العالم خلال العام الجاري، وهو ما يزيد على التقديرات السابقة، وبمعدل زيادة تصل إلى 3 أمثال متوسط معدل الزيادة السنوية خلال الفترة التي مضت حتى الآن من القرن الـ21.

وبحسب وكالة بلومبيرغ للأنباء، أدت جائحة فيروس كورونا إلى اضطراب سلاسل توريد المواد الغذائية والأنشطة الاقتصادية، وتقويض القدرة الشرائية للمستهلكين.

وتشير بعض التقديرات إلى أن عدد الوفيات يوميا في العالم بسبب الجوع الناجم عن تداعيات جائحة فيروس كورونا سيزيد على عدد الوفيات الناجمة عن الإصابة بالفيروس.

وما يجعل هذا الأمر غير مسبوق هو أن الجوع يحصد الأرواح في الوقت الذي تزداد فيه فوائض الغذاء في العالم بنسب مرتفعة.

كما أن هذا يحدث في شتى بقاع العالم، مع توقع مستويات غير مسبوقة من انعدام الأمن الغذائي في الدول التي اعتادت الاستقرار النسبي في التوريدات.

ففي مدينتي كوينز ونيويورك يضطر الجوعى إلى الوقوف لمدة تصل إلى 8 ساعات أمام أحد بنوك الطعام للحصول على صندوق أغذية يحتوي على كمية تكفيهم لمدة أسبوع، في حين يحرث المزارعون في كاليفورنيا الخس مع الأرض، وفي واشنطن تركوا الفاكهة تتعفن على الأشجار بسبب انخفاض الأسعار.

وفي أوغندا، تتراكم كميات الموز والطماطم في الأسواق المفتوحة، في حين أن الأسعار الزهيدة ما زالت مرتفعة بالنسبة لكثير من الزبائن المحتملين العاطلين عن العمل.

كما تم ترك كميات من الأرز واللحوم في الموانئ في وقت سابق من العام الجاري بعد تكدس الإمدادات في الفلبين والصين ونيجيريا، وفي أميركا الجنوبية تقف فنزويلا على أعتاب مجاعة.

ونقلت بلومبيرغ عن ماريانا تشيلتون مديرة مركز مجتمعات خالية من

الوكالة الدولية للطاقة الذرية

ايران ستخصّب اليورانيوم بلا قيود وفقاً

بعد إعلان إيران الأسبوع الماضي أنها ستسمح للمفتشين بدخول موقعين بعد زيارة لطهران، الوكالة الدولية للطاقة الذرية تفيد بأن الأخيرة سمحت لها بالوصول إلى الموقع لأخذ عيّنات بيئية.

وأعلنت الوكالة الدولية للطاقة الذرية أن إيران سمحت لمفتشيها بالوصول الى أحد موقعين يشتبه بأنهما "شهدا أنشطة نووية غير معلنة مطلع الألفية الثالثة".

وأفاد تقرير للمنظمة الأممية، بأن إيران سمحت لمفتشي الوكالة بالوصول إلى الموقع لأخذ عيّنات بيئية، وأضاف أنه سيتم تحليل العينات في المختبرات التي هي جزء من شبكة الوكالة.

وأشار التقرير الى أن عملية التفتيش في الموقع الثاني ستتم "في وقت لاحق من أيلول/سبتمبر 2020 في موعد تم التوافق عليه مع إيران".

وفي تقرير منفصل، ذكرت الوكالة الدولية للطاقة الذرية أن المخزون الإيراني من اليورانيوم المخصّب "يتجاوز حاليا عشر مرّات الحد المنصوص عليه في اتفاق 2015 النووي الذي أبرمته إيران مع القوى الكبرى".

ويشير الاتفاق إلى حد يبلغ 300 كلغ من اليورانيوم المخصّب على شكل مركب محدد، أي ما يعادل 202،8 كلغ من اليورانيوم.

وكانت الحكومة الإيرانية أعلنت مطلع العام الحالي أنها ستخصّب اليورانيوم بلا قيود وفقا لاحتياجاتها التقنية. وقالت إن «عمليات تخصيب اليورانيوم ستكون غير محدودة بناء على الحاجات التقنية للبلاد».

وأعلنت إيران الأسبوع الماضي أنها ستسمح للمفتشين من الوكالة

تأويل الأحلام

سجن

-سجن هو في المنام دال على لزوم الدين إن كان سجن الشرع وإن كان سجن السلطان دل على الهم والنكد بسبب ذم أو نفاق والسجن المجهول دال على الدنيا والسجن يدل على الزوجة النكدة والسبب المتعب بما دل على الصمت وسجن اللسان عن الهذر وربما دل على المكيدة من الأعداء ويدل على التهم وعلى القرب من الأبكار وعلى القبر والدين وعلى العقود عن الأسفار بسبب الأمراض أو قصور الهمة ويدل على الفقر وعدم الراحة ودخول السجن دال على العمر الطويل والاجتماع بالأحبة والسجن هم وحزن ومن اختار لنفسه سجنًا عصم من ذنب.

-ومن رأى أنه خرج من سجن نجا من مرض وإذا رأى المسجون أن ابواب السجن مفتحة نجا من سجنه وكذلك إذا رأى فيه كوة والضوء داخل منها أو رأى سقفه قد زال وظهرت النجوم والسجن عافية المسافر وموت المريض.

-ومن رأى أنه في سجن سلطان موثق فانه يصيبه أمر مكروه أو هو في غم يرتجى فرجه من قبله وإن رأى أنه خرج منه فإنه يخرج من ذلك الغم وإن كان فهو غفلته وإن كان مريضًا فهو طول مرضه.

-ومن رأى أنه في السجن فتلك دعوة مستجابة وخروج من هم وغم لقصة يوسف عليه السلام.

-ومن رأى أنه في سجن مجهول موضعه وأهله وهيئته ولم يخرج من ذلك كان قبره.

-ومن رأى أنه خرج من سجن مجهول أو بيت ضيق إلى فضاء واسع فإن كان مريضًا أو مكروبًا فانه خروجه إلى راحة وفرج.

من فتاوى فركوس

المرأة في الجنة لآخر زوج صالح

- السؤال: تقدَّم لخطبتي -بعد انقضاء عِدَّتي من وفاة زوجي- عِدَّةُ خطاب، وامتنعت عن الزواج لأكون زوجة لزوجي المتوفى، الذي لي معه ثلاث بنات، وحُجَّتي قوله صَلَّى اللّهُ عليه وآله وسلّم: «المَرْأَةُ لآخِرِ أَزْوَاجِها»، وقد عملت به أم الدرداء رضي الله عنها، فهل يلحقني إثم في امتناعي عن قبول من يرضى دينه وخلقه؟

-الجواب: الحمدُ للّه ربِّ العالمين، والصلاةُ والسلامُ على مَنْ أرسله اللهُ رحمةً للعالمين، وعلى آله وصَحْبه وإخوانه إلى يوم الدِّين، أمّا بعد: فالمرأةُ إذا كانَت تحت زوجٍ صالحٍ ثُمَّ مات عنها، وبقيت أرملةً بعده لَم تتزوَّج، جمع اللهُ بينهما في الجنة، وإن كان لها أزواجٌ في الدنيا فهي في الجنة مع آخر أزواجها إذا تَسَاوَوْا في الخُلُق والصلاح لقوله صَلى اللهُ عليه وآله وسَلم: «المَرْأَةُ لآخِرِ أَزْوَاجِهَا».

والمرأةُ إذا خشيتَ على نفسها الفتنة أو لم يسعها لوحدها القيام على نفسها وشئون أولادها المادية والتربوية، فإن تقدَّم إليها خاطب مِّمن يُرضى دينُه وخُلقه، وله قُدرة في تغطية حاجياتها ونفقات أبنائها فلا ينبغي أن تَرُدَّهُ لقوله صَلى اللهُ عليه وآله وسَلم: «إِذَا أَتَاكُمْ مَنْ تَرْضَوْنَ دِينَهُ وَخُلُقَهُ فَزَوِّجُوهُ»، وعملاً بقاعدة «دَرْءُ المَفاسد أَوْلى منْ جَلْب المَصَالح»، فإن تساوَى مع زَوجها الأول الميتَ عنها في الخلق والصلاح فهي لآخرهما، وإلاَّ فتختار أحسنهما صلاحًا وخُلُقًا، وقد ورد هذا المعنى ضعيفًا منكرًا من حديث أُمِّ سَلَمَةَ رضي الله عنها، حيث سألت النبيَّ صَلى اللهُ عليه وآله وسَلم عن المرأة تتزوَّج الرجلين والثلاثة والأربعة ثمَّ تموت ويدخلون معها من يكون زوجها؟ قال: «يَا أُمَّ سَلَمَةَ إِنَّهَا تُخَيَّرُ فَتَخْتَارُ أَحْسَنَهُمْ خُلُقًا»، وكذا من حديث أم حبيبة رضي الله عنها، إلا أنه يمكن الاستدلال بعموم قوله تعالى: ﴿فِيهَا مَا تَشْتَهِيهِ الأَنفُسُ﴾، أنها تخيَّر فتختار الذي تحبُّه وتشتهيه خُلُقًا وصلاحًا، كما قد تفيده الآية في قوله تعالى: ﴿هُمْ وَأَزْوَاجُهُمْ فِي ظِلَالٍ﴾، على أنَّ المرأة تكون مَع الأقرب لها دينًا وخُلُقًا وطبعًا لما في معنى الزوجية من المودَّة والرحمة والتقارب والتحابب، لقوله تعالى: ﴿وَمِنْ آيَاتِهِ أَنْ خَلَقَ لَكُم مِّنْ أَنفُسِكُمْ أَزْوَاجًا لِّتَسْكُنُوا إِلَيْهَا وَجَعَلَ بَيْنَكُم مَّوَدَّةً وَرَحْمَةً إِنَّ فِي ذَلِكَ لآيَاتٍ لِّقَوْمٍ يَتَفَكَّرُونَ﴾، وكذلك المرأة العَزَبَة ماتت ولم يَسبق لها زواجٌ فإنها تخيَّر فتختار ما تحب أن يكون الأقرب لها طبعًا وخُلُقًا فإنَّ الله يُوفي لها طلبها، لقوله صَلى اللهُ عليه وآله وسَلم: «مَا فِي الجَنَّةِ أَعْزَبُ». والعلمُ عند الله تعالى، وآخرُ دعوانا أن الحمدُ لله ربِّ العالمين، وصَلى اللهُ عَلى نبيِّنا مَحمَّد وعلى آله وصحبه وإخوانه إلى يومِ الدِّين، وسَلم تسليمًا.

اليوم أعمل

«اللهم جملني بقلب رحيم، وعقل حكيم، ونفس صبوره، واجعل بسمتي عادة، وحديثي عبادة، وحياتي سعادة، وخاتمتي شهادة.»

صورة وآية

بيت العنكبوت أوهن البيوت

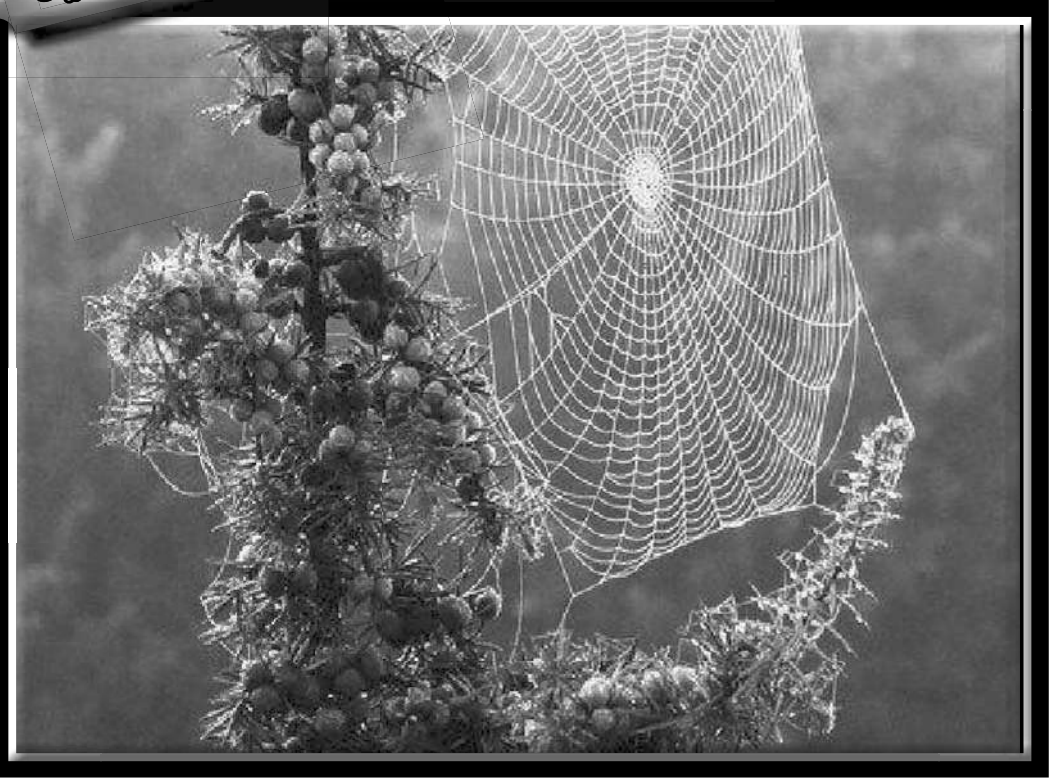

الإعجاز علمي في القرآن

تداعي الجسد لإصابة عضو معجزة نبوية

لقد كشفت الأبحاث العلمية المكثفة والمتوالية حقائق مذهلة عن تفاعل الجسم البشري لموجهة المخاطر، حال الإصابة بالجرح أو بالمرض، كما تم اكتشاف الخطوط الدفاعية والاستجابات الوظيفية التي تحدث بالجسم حال إصابة عضو من أعضائه بالمرض أو بالجروح. تلك الاستجابات تتناسب مع درجة معاناة العضو تناسبا طرديا؛ فبقدر ما تكون شدة إصابة العضو يكون توجيه طاقات الجسم ووظائفه لمنع استفحال المرض أولا ولتحقيق الالتئام والشفاء التام ثانياً. فلو تصورنا إنسانا صحيح البدن يعيش في منطقة نائية حيث لا توجد إسعافات أولية أو رعاية طبية، لو تصورنا هذا الإنسان وقد سقط من مكان مرتفع أو تعرض لهجوم وحشي كاسر فاصيب بتهتك في فخذه ونزف دموي مثلا - ترى كيف سيتفاعل جسمه تجاه هذا الجرح وتلك الإصابة البالغة لكي يحافظ على حياته وحياة العضو المصاب من خطر النزف والتلوث الذي حدث أولا ثم لتحقيق الالتئام وعودة الأنسجة المصابة لوظيفتها الطبيعية ثانياً؟

أولا: سيبدأ الأمر من ذات الجرح حيث أدى تمزق العضلات والأوعية الدموية وتقطع نهايات وجذوع الأعصاب الطرفية إلى انبعاث إشارات ونبضات تمثل في حقيقتها استغاثات صادرة من مكان الإصابة إلى مختلف مراكز الجسم، وتنطلق هذه النبضات على عدة محاور تلتقي كلها عند نقاط رئيسة ومراكز عصبية وحسية من شأنها تحقيق استجابة عامة واستنفار لجميع أجهزة الجسم الحيوية، وهذا هو ما يعرف باسم: الاستجابة العصبية الغدي - صماوية.

ثانيا: سيتبع ذلك تغيرات مهمة في تفاعلات الاستقلاب Metabolic changes وفي وظائف الكليتين والرئتين والجهاز الدوري وأيضا الجهاز المناعي Immunity system لتكون المحصلة النهائية لهذه التداعيات هي توجيه طاقة الجسم البشري ووظائف أعضائه لخدمة العضو المصاب ولو أدى ذلك إلى بذل الأعضاء المختلفة لجزء كبير من مخزونها وحاجاتها الأساسية من طاقة وبروتين لتوفير ما يلزم ذلك العضو من إمدادات دفاعية وبنائية لتحقيق التئامه وعودته لحالته الطبيعية التي كان عليها.

حديث قدسي

عن أبي هريرة - رضي الله عنه عن النبي صلى الله عليه وسلم قال: «ما من مسلمين يموت بينهما ثلاثة أولاد، لم يبلغوا الحنث، إلا أدخلهما الله بفضل رحمته إياهم الجنة، قال: يقال لهم: ادخلوا الجنة، فيقولون: حتى يدخل آباؤنا، فيقول: ادخلوا أنتم وآباؤكم».

عظماء أسلموا

ليلى مراد.. المطربة والممثلة المصرية

ليلى مراد مطربة وممثلة مصرية اسمها الكامل (ليلى زكي مراد)، ولدت بالقاهرة (17 فبراير 1916م)، وهي ابنة الملحن المعروف زكي مراد وشقيقة منير مراد، بدأت الغناء وهي صغيرة السن، فدفعها أبوها للغناء في الإذاعة. والدها (زكي مراد) يهودي من الإسكندرية، كان والده من أشهر تجار الإسكندرية، ووالدتها السيدة (جميلة سالومون) من يهود القاهرة(1).

قصة إسلام ليلى مراد

في عام 1946م كانت ليلى مراد على موعد مع الهداية، فقد أشهرت إسلامها على يد الشيخ محمود أبو العيون(2) وكيل الجامع الأزهر الذي كانت تداوم على حضور الدروس الدينية التي كان يلقيها!!!

وقبل إسلامها كانت تتعرض لمحاولات تبشيرية مسيحية من قبل راهبات نوتردام، وحتى بعد إسلامها لم تسلم من تشويه الدولة اللقيطة (الكيان الصهيوني) بفلسطين، وتعرضت لمشاكل كثيرة مع إسرائيل، والسبب في ذلك هو أنهم كانوا يدعونها للعيش في إسرائيل، فرفضت أكثر من مرة، وردت عليهم قائلة: «أنا مصرية ولدت وعشت في مصر وحموت فيها...».

"الراحمون يرحمهم الرحمن"
حديث شريف
تخصص جريدة الراية لقرائها الأعزاء، هذا الفضاء الرحب لاستقبال نداءاتكم ومشاكلكم الاجتماعية ذات الصلة بمعاناتكم المادية أو الاجتماعية أو الصحية وغيرها من المشاكل التي استحال عليكم الخروج منها، حيث سنكون همزة وصل بينكم وبين القلوب الرحيمة وفاعلي الخير لتقديم يد العون والإحسان لكم، مع الحفاظ على السرية لمنع أي إحراج، نرجو من الراغبين في طرح معاناتهم أو التبرع يرجى الاتصال بنا على الأرقام التالية:

031933106 أو رقم الفاكس 031933147
أو عن طريق البريد الالكتروني
sara rayaa @ yahoo.fr

إعداد: عميور سارة:

عرض لمأساة

شاب في مقتبل العمر يود تركيب عين اصطناعية... أخوكم مازال متمسكا بدراسته ليحقق أحلامه

استغاثة شاب في مقتبل العمر مازال يطمح لتحسين أوضاعه المعيشية ومازال متمسكا بدراسته ليحقق كل طموحه، هو الأخ «محمد» الذي يبلغ من العمر 17 سنة، يدرس بالطور الثانوي لديه والد معاق ذهنيا وأم تسعى بكل الطرق للعمل لتلبية طلبات نور عينها من مستلزمات الحياة والدراسة، إلا أن الرياح تعصف عكس التيار أحيانا فقد أصيب بحادث فقد فيه عينه وأصبح وضعه الحالي يؤرقه كثيرا فهو يحلم بتركيب عين اصطناعية حتى لا يشعر بالعجز أو النقص مقارنة مع أصحابه، وها هو يناشد كرمكم وسخاءكم لوجه الله العلي القدير فمن باستطاعته مساعدته فليتفضل وله كل الأجر والثواب، فالمستقبل مازالت درجاته تعلوا وترتفع وتحتاج لعزيمة وشجاعة فكونوا أنتم خير سند ومعين له، شاركوه خطاه نحو الأمام بكل ثقة مدوه بالمال حتى نجمع له مبلغا محترما يسمح له بإجراء عملية تركيب عين اصطناعية فهو يستحق أن نمده بالعون فلا تطيلوا انتظاره فأنتم أمله الوحيد بعد فضل الله عز وجل، يا محسنين، يا من عودتمونا بنجدة الفقير وإدخال الفرحة على اليتيم وإعالة كل مسكين هو شاب عانى الأمرين والآن يقف عاجزا أمام الوضع المزري الذي آل إليه، فمن يرسم البهجة من جديد في قلبه الطيب ويساهم في هذا العمل النبيل، نريد منكم إخوة الإيمان المشاركة بقوة لتحقيق طلبه فليس من الصعب تحقيقه ونحن نعلم جيدا سخاء الجزائريين فكونوا نعم السند له ليكون الله خير معين لكم يوم الحساب. لمزيد من المعلومات حول الملف والقضية يرجى الاتصال على رقم الجوال:0777805850 والله لا يضيع اجر المحسنين.

رفقا بالقوارير

أب لأربعة أبناء في حاجة لعملية زرع الكبد

يعاني "عبد السلام" وهو رجل في الأربعين من العمر، وأب لأربع أبناء، أكبرهم لم يتجاوز ثماني سنوات، من مرض مجهول منذ سنة 2010، يسبب له آلام حادة تضطره في كل مرة للانتقال إلى المستشفى من أجل تخفيفها، كما كان هذا المرض سببا في إجرائه لعملية استئصال الطحال، الذي يعيش حاليا بدونه، والأسوء أن هذا المرض ما يزال يفتك بجسم "عبد السلام"، وهذه المرة هو يطال الكبد. وبعد فترة طويلة من المعاناة مع هذا المرض المجهول، الذي ألزمه الفراش، أكد الأطباء لـ«عبد السلام» أنه من المستحيل علاج حالته المرضية في الجزائر، خاصة وأنه لم يتم إلى الآن الوصول إلى تشخيص دقيق للحالة، في حين لدى هذا الأب تصريح طبي من أحد المستشفيات الفرنسية، مفاده أنه بالإمكان تشخيص وعلاج حالة «عبد السلام»، بكلفة 128 ألف أورو. ولأن الأب «عبد السلام» الذي يعيش بشاليه، التي تعبر عن حالته المادية المزرية، كما أنه عاجز عن مزاولة أي عمل بفعل المرض، مع العلم أنه المعيل الوحيد لأسرته، وبعد ما ضاقت به الدنيا وطرق جميع الأبواب التي أوصدت في وجهه هو الآن يناشد ذوي القلوب الرحيمة، من أجل تقديم المساعدة وجمع المبلغ المطلوب لمزاولة العلاج خارج الوطن، والعودة إلى أحضان أسرته التي أنهكها مرض الأب، مع العلم أن مجموعة من المحسنين، تضافروا من أجل توفير جزء كبير من المبلغ، في انتظار التبرعات التي توفر ما تبقى منه، وللاستفسار عن الوثائق الطبية لحالة «عبد السلام» أو تقديم أي مساعدة يرجى الاتصال على الرقم: 05.56.19.31.61 والله لا يضيع اجر المحسنين

شابة معاقة تحتاج للعلاج بالخارج ...تنتظر مساعدتكم

شابة تبلغ من العمر 27 سنة، معاقة حركيا بنسبة 70 بالمائة، حيث أصيبت بشلل على مستوى الرجلين، في بادئ الأمر كانت تستطيع القيام والتقدم بخطوات متثاقلة، فزارت عدة أطباء مختصين في علاج العظام منحوا لها الأمل في الشفاء والعلاج ولكن ليس في الجزائر، بل نصحوها بالعلاج في الخارج نظرا لانعدام الإمكانات والأجهزة المتطورة لمثل هذه الحالات، غير أن منحة التقاعد التي يتقاضاها والدها والتي لا تسد حتى الحاجيات اليومية للأسرة حالت دون تمكنها من العلاج سيما وأن العائلة كبيرة تتكون من سبعة أفراد يتكفل بهم الوالد المتقاعد، ونظرا للوضعية المزرية التي تعيشها هذه العائلة فالتكفل بصحة وعلاج هذه الأخت أصبح شبه مستحيل، وهذا ما أدى إلى تطور المرض حتى صارت طريحة الفراش ولا تقوى على الحركة، مما أدى إلى التوقف عن الدراسة وأصبحت تحس المسكينة أنها عبء على عائلتها. ولم تجد من حل سوى بالتوجه إليكم يا أهل البر والإحسان علها تجد لديكم لمسة دفئ تشفيها من اعاقتها فكونوا إخواني عونا لها في الدنيا يكن الله عونا لكم في الآخرة وأجركم جميعا على الله . من يرد المساعدة يتصل على الرقم 0555020951 ولكم جزيل الشكر.

يعاني من إعاقة سمعية وبحاجة إلى علاج فهل من محسن يتكفل به..؟

-الشاب مراد 25 عاما يعاني من إعاقة سمعية منذ أن كان على مقاعد الدراسة فقد ذاق الأمرين من أجل العلم لكن إيمانه بالله و الصبر على البلاء زادا من عزيمته على بلوغ مراتب النجاح الذي كان يصبو اليها، رغم الفقر الذي كان يلازمه طيلة حياته بالكاد كان يوفر مرجعا يعينه على الدراسة ،و بالرغم من إعاقته السمعية إلا أنه تمكن من افتكاك شهادة الليسانس في الإعلام والاتصال وبدأ رحلة البحث عن عمل إلا أن إعاقته حالت دون ذلك،ها هو مراد يوجه نداءه إليكم جميعا ماذا إليكم يده لترافقوه إلى بر الأمان معتمدا على سخائكم و كرمكم ليباشر العلاج و يمحو إعاقته من حياته ما دام في مقتبل العمر، يتوجه بندائه إلى أهل البر والإحسان مساعدته في علاجه حتى يستطيع ان يعيل عائلته، تكاتفوا جميعا و اجمعوا له ما يمنحه نعمة السمع ثانية والله لن يضيع أجركم و ما تنفقوا من خير تجدوه. هام جدا: يرجى الإتصال على رقم الجوال :25 74 11 0796

أهل البر

الهلال الأحمر الجزائري يتكفل بأشخاص من الفئات الهشة ببسكرة

بادرت اللجنة الولائية للهلال الأحمر الجزائري ببسكرة بعمليات تضامنية تستهدف التكفل بأشخاص من الفئات الهشة وذلك في ظل تقلبات الطقس الحالية، واستنادا لأمين الخزينة لدى ذات اللجنة «محمد فطناسي» فإن الأمر يتعلق بتحضير و توزيع ما بين 60 و70 وجبة ساخنة في كل موعد إطعام لفائدة أشخاص بدون مأوى، ويجري تقديم خدمات إطعام مماثلة لفائدة مواطنين منحدرين من مختلف الولايات ممن تقطعت بهم السبل لمبررات متعددة خاصة منها تساقط الثلوج بالمناطق الشمالية للوطن متسببة في قطع الطرق الأمر الذي حال دون مغادرتهم عاصمة الزيبان في الوقت الحالي، ولوحظ على مستوى مقر اللجنة الكائن بالضاحية الشمالية لمدينة بسكرة توافد أشخاص من الجنسين للاستفادة من وجبات ساخنة بالمجان والحصول على هبات متنوعة، ووجه ذات المسؤول بالمناسبة نداء لمواطني المنطقة من ذوي البر والإحسان للانخراط في الجهد التضامني والإنساني مع الطبقة الهشة لاسيما من خلال التبرع بأغطية و ألبسة جاهزة، وزيادة على توفير وجبات ساخنة تسعى اللجنة لجمع و إيواء أشخاص بدون مأوى.

نداءات عاجلة

■ فهناك معوق بحاجة ماسة إلى حفاظات من الحجم الكبير مع العلم أنه ليس له أي مدخول، ويتوجه إليكم يا محسنين لأنه ليس له إلا أنتم بعد الله تعالى فأشفقوا على حالته. لمن يريد المساعدة يرجى الاتصال على الرقم التالي 0776438019 والله لا يضيع أجر المحسنين.

■ طفلة تبلغ من العمر 14 شهرا جاءت إلى الحياة بتشوه خلقي في رجلها ويدها مما يجعلها محرومة من المشي كباقي الأطفال، وبالتأكيد تم تشخيص حالتها من طرف أطباء وكانت النتيجة أن الحل الوحيد الموجود بالجزائر حاليا هو بتر الساق أو إرسالها إلى الخارج لتقوم بالعملية التي نسبة نجاحها أكيدة. إلا أن الحالة الاجتماعية لعائلة «اميمة» تحول دون ذلك. لمن يستطيع المساعدة يرجى الاتصال على الرقم التالي 0793927957.

■ فتاة تبلغ من العمر 04 سنوات تحتاج لعملية زراعة قلب، مع العلم أنها تعيش على المميعات فنتمنى أن يتم مساعدتها من قبل أي شخص قادر، مع العلم أن عملية زرع القلب تحتاج الى حوالي 200 ألف دينار والأسرة غير قادرة على تحمل كل هذه التكاليف، لمن يريد المساعدة يتصل على الرقم التالي 0792786822 وأجركم على الله.

■ الطفل «عبد السلام» في حالة يرثى لها في وبحاجة للتبرع بالصفائح الدموية الزمرة A+ لكل من يريد نيل حسنة وصدقة جارية يتصل على الرقم التالي 0558568886 وجزاكم الله كل الخير.

■ الأخت «فاطمة الزهراء» أم لطفلين تعاني من ورم على مستوى الرقبة أقعدها الفراش دون حراك، تدعو من ذوي القلوب الرحيمة إعاناتها لإجراء عملية بمستشفى داخل الوطن آو إعانتها لإجراء عملية بالخارج و الله لا يضيع أجر المحسنين. لكل من يريد مد يد العون الاتصال بالرقم التالي 0777672557.

■ «حسام» طفل رضيع من ولاية المدية يحتاج إلى عملية جراحية عاجلة، وافق مستشفى الدكتور سليمان الفقيه في السعودية على استقباله و علاجه إلا أن عائلته ذات الدخل المحدود غير قادرة على تحمل تكاليف العملية المقدرة بـ 60.000 ريال سعودي. لمن يهمه الأمر الاتصال بوالد الرضيع السيد «مراد» على الرقم التالي 0794663419 والله لا يضيع أجر المحسنين.

علاج القرحة الهضمية

الكثير من القرح ناتجة من بكتيريا الهيليوباكتر فإن الأطباء عادة يتبعون طريقة علاج تحقق هدفين هما:-قتل البكتيريا وتقليل مستوى الحمض في الجهاز الهضمي بتخفيف الألم وتسريع شفاء القرح الهضمية.ولتحقيق هذين الهدفين يتم عادة استخدام نوعين أو ثلاثة أو أربعة أنواع مختلفة من الأدوية مثل:-1المضادات الحيوية حيث يستخدم الأطباء مزيجا من المضادات الحيوية لعلاج بكتيريا الهيليوباكتر لأن استخدام مضاد حيوي واحد ليس كافيا لقتل هذا النوع من البكتيريا.

-2معيقات الأحماض أيضا تسمى مضادات الهستامين وتقوم بتقليل كمية حمض الكلور الذي يتم افرازه إلى الجهاز الهضمي مما يخفف ألم القرحة ويقوم بتسريع شفائها هذه الأدوية تتوفر في الصيدليات بطريقة وصفية ولا وصفية.

صحة من كهبتك

القرحة الهضمية

هي حدوث تآكل أو جرح في الغشاء المخاطي المبطن لجدار المعدة أو في الجزء الأول من الأمعاء الدقيقة أو أسفل المريء وفي معظم الحالات يكون الألم هو أكثر الأعراض ظهورا وشكوى. أكثر الأعراض التي يشكو منها مريض القرحة الهضمية هي الآلام الحارقة ويكون سبب الألم هو التقرح الحاصل في الأغشية المخاطية نفسها في حين أن ملامسة أحماض المعدة للقرحة نفسها هو ما يجعل الألم يسوء ويتميز ألم القرحة بأنه:-1 يكون في منطقة أعلى البطن ما بين السرة وأسفل القفص الصدري.-2قد تستمر الآلام من دقائق إلى عدة ساعات. -3يسوء الألم خاصة بين الوجبات عندما تكون المعدة خاوية من الطعام.-4 بعض الأحيان يحدث أن يستيقظ المريض في منتصف الليل من هذه الآلام المزعجة.-5يخف الألم مؤقتا عند تناول أطعمة معينة تقوم بمعادلة حمض المعدة أو بعد أخذ مضادات الحموضة.

فنية لمسات

تزيين الطبق البلاستيكي

الأدوات المستخدمة:طبق بلاستيك+بخاخ بوية بني غامق+بخاخ بوية ذهبي+ ورود اصطناعية+صمغ مسدس+حبل ذهبي+مقص.

طريقة العمل:-1لوني الطبق من الأمام بالبخاخ البني واتركيه إلى أن يجف.

-2قلبي الطبق ثم لونيه بالبخاخ الذهبي وذلك بالضغط على طرف رأس البخاخ ليعطي نقط من اللون الذهبي ثم أتركيه حتى يجف اللون.

-3حددي الخطوط البارزة على الصحن بمحدد الزجاج الذهبي وبعد الانتهاء من تحديد جميع الخطوط أتركيه ليجف.

-4ألصقي الورود الإصطناعية على الطبق بواسطة صمغ المسدس .

-5قصي قطعة من الحبل الذهبي وألصقيها على الطبق من الخلف ثم علقي المنظر على مسمار رفيع.

مفيد لصحتك

فوائد الشاي الأحمر

-1ينظم عملية الهضم ويساعد الجسم على إفراز العرق وتقليل نسبة الملح بالجسم للحماية من الضغط.

-2كوب من الشاي مع القرنفل يفيد في تهدئة الأعصاب وإزالة التوتر.

-3خذي كوب بارد من الشاي الأحمر واغسلي به وجهك ليزيل الرؤوس السوداء ويفتح المسام.

-4يقوي ضربات القلب ويقتل الميكروبات مما يجعله مفيدا في علاج الحميات وعدوى الميكروبات وأوبئة الكوليرا حيث أنه حامضي بطبيعته ومن خواصه أنه مرطب ومنشط للهضم.

-5يستعمل كصبغة طبيعية للأدوية والأغذية وأدوات التجميل التي تستخدمها حواء كل يوم مثل أحمر الشفاه ومساحيق التجميل وشمبوهات الشعر وصابون الحمام.

-6لاحتواء أوراقه على مادة الفلافين فإنه قادر على قتل فيروس الأنفلونزا.

-8شرب كأس من الشاي مع كأس من عصير البرتقال يوميا يساعد في حرق كميات الدهون الزائدة في الجسم.

بيتك الجميل

نصائح مهمة لربة المنزل

-1من الأفضل سلق الخضراوات وتقديمها بشكل سلطات أو أن تسلق الخضراوات وحدها ثم تضاف إلى اللحم المسلوق ومرقه.

-2إضافة ملعقة من السمن غير المحمي إلى المقلاة الموضوعة على النار بين الفينة والأخرى للمحافظة على درجة حرارة السمن المذاب وللحيلولة دون تفكك ذراتها.

-3عند عمل السلطة لا تقطعي الخضراوات المستخدمة في إعدادها قطعا صغيرة لأن هذا يعرض جزءا كبيرا من سطحها للجو فتزيد نسبة فقدان الفيتامينات بها.

سيدتي الأنيقة

أسوأ عادات تؤذي بشرتك

-1النوم بدون إزالة المكياج هو أسوأ عادة يمكن أن تفسد جمال بشرتك لأن بقاء المكياج على البشرة يعمل على سد المسام.

-2يجب أن تعرفي متى تتخلصين من مستحضرات التجميل الخاصة بك والتي انتهت صلاحيتها لأنها قد تسبب حساسية البشرة.

-3إعادة وضع المكياج على الوجه بدون إزالة آثار المكياج القديم.

-4تقشير البشرة من أفضل الوسائل للحفاظ على جمالها لأنه يعمل على تفتيح البشرة والتخلص من الخلايا الميتة.

أسماء وبنات ومعانيها

أسماء وبنات ومعاني

-1أرنس:بمعنى شجرة الصنوبر.

-2أريب:صاحبة الفطنة.

-3أريج:توهيج الطيب والريح الطيبة.

-4أرينا:النشيطة والمرحة.

-5أريحة:تسمية لمدينة أريحا مدينة القمر.

-6أسماء:سميت به أسماء بنت أبي بكر»ذات النطاقين».

-7أسمار:بمعنى الحديث بالليل والحكايات.

-8أشجان:ويعني الغصن المشتبك.

-9إشراق:يعني إضاءة الشمس والتألق.

-10أصيل:هو الوقت حين تصفر الشمس عند الغروب.

-11آلاء:يعني النعمة.

-12إلهام:ما يلقى في القلب من معاني وأفكار.

نفحات من الطب البديل

الترنجان

هو عشب معمر ساقه مربعة متفرعة ويكسوه وبر تحتوي زيتا طيارا له رائحة عطرية ليمونية مقبولة وطعم النبات مر قابض ومشهي.ومن فوائده أنه مهدئ بصفة عامة ومضاد للتقلصات المصاحبة للتهيج العصبي.مغلي الأوراق مفيد في علاج الإضطرابات الهضمية وطارد للرياح.أما الزيت المستخلص من النبات فهو مفيد لعلاج الإضطرابات النفسية وخاصة الإكتئاب والتوتر والقلق.وطريقة الإستخدام هو أخذ ملعقة شاي من مزيج مسحوقي أزهار الزيزفون والترنجان بنسب متساوية ووضعها في كوب ماء يغلي وتركها لمدة عشر دقائق ثم تصفى وتشرب بمعدل كوب بعد كل وجبة.

المطبخ الجديد

الكوكيز

المقادير:كوب زبدة3/4+كوب سكر أبيض+بيضة+نصف كوب طحينة2+ كوب دقيق+نصف ملعقة صغيرة قرفة ناعمة2+ ملاعق صغيرة عسل+ربع ملعقة صغيرة قرنفل ناعم.

طريقة التحضير:-1يسخن الفرن في درجة حرارة 350 درجة.-2في وعاء متوسط الحجم،يخلط السكر والزبدة جيداً حتى يصبح مثل الكريمة ثم تضاف البيضة ونصف كوب الطحينة وملعقتي العسل ويخلط جيدا.-3في وعاء آخر يوضع الدقيق والقرفة والقرنفل ويخلط جيدا ثم يضاف إلى خليط السكر والزبدة.-4يقطع العجين على شكل دوائر ثم يوضع في صينية وإلى الفرن لمدة 15 دقيقة حتى يصبح لونها ذهبيا.

إكتشفي شخصيتك من مطبخك

-1عندما تدخلين المطبخ وتجدينه مليئاً بالفوضى ماذا تفعلين؟
أ-تطبخين ثم تنظفين.
ب-تنظفينه فورا.
ج- تتركينه لحين ترتاحين.
-2يمكنك القول بأن مطبخك؟
أ-يشبهك تماما فقد شاركت في ديكوراته.
ب-بسيط وعملي.
ج-يشبه مغارة علي بابا فهو مكدس بالأواني والتوابل.
-3ماهي في نظرك الأداة الأكثر أهمية؟
أ-طنجرة كبيرة.
ب-سكين جيد.
ج-أداة لفتح العلب.
-4في ثلاجتك أكثر شيء موجود؟
أ-الجبن.
ب-الأعشاب الطازجة.
ج-البيتزا المجمدة.
-5ما الذي تكرهين نقصانه في المطبخ؟
أ-الملح والزيت.
ب-الإبتكار في إعداد وجبة جديدة.
ج-السلطات والخضار.
-6هل تشترين كتباً للطبخ؟
أ-بالتأكيد.
ب-أفضل كتب التغذية.
ج-لا أفعل ذلك.
ضعي للإجابة:»أ»درجتين و»ب»درجة واحدة بينما»ج»ثلاث درجات الآن قومي بجمع النقاط التي حصدتها لكل نقطة واكتشفي نفسك.

-إذا حصلت ما بين 11 إلى 16 فأنت مبدعة بالمطبخ تعشقين تقديم كل ماهو جديد ومفيد لأسرتك ومتميزه من الدرجة الأولى نظيفة جداً. فمطبخك هو مملكتك التي تفعلين فيها ما تشاءين.

-إذا حصلت على ما بين 17 إلى 22 فأنت تطبخين لأنك تستمتعين بذلك والطبخ بالنسبة لك مشاركة وتستمتعين بقضاء الوقت في تحضير وجبة غذائية متكاملة.

-إذا حصلت علي 23 فأكثر فأنت تعتمدين كثيراً على الطعام الجاهز.

لا تخجل

أنا وزوجي.. والحلقة المفقودة

أنا إمرأة متزوجة منذ عشر سنوات أشك أن زوجي له زوجة ثانية لأن تعامله معي وتصرفاته توحي بأن هناك شيئا في حياته. فهو كتوم في شؤونه الخاصة والعامة وأحس أنه لا يحبني فهناك أشياء في حياتي تمنيتها لم يحققها لي ولكن حققها لأهله. أرشدوني مأجورين.

الرد:الحمد لله والصلاة والسلام على رسول الله،أولاً:الشك هو ظن و»ان بعض الظن إثم».ثانيا:كل ملاحظاتك هي قرائن وليست أدلة.ثالثا:لا توجد لديك حالة مؤكدة لكي تشغلي نفسك بخيالات وظنون.رابعا:أنت قررت أن تزعجي نفسك بدون مبرر وقررت أن تشكي في زوجك بدون دليل وقررت أن تنكدي على نفسك وزوجك بدون ذنب.انا اعتبر حالتك هذه غيرة شديدة.وهي التي تولد أفكارا وظنونا تربط بتصرفات طبيعية ومن ثم يتم تحليلها حسب النتيجة الذي وضعها الشخص مسبقا.وبعد ذلك تتحول إلى صور متحركة وكأن الأحداث تجري الآن وهو أن يبدأ بحديثك مع نفسك ثم يؤثر على مشاعرك.من الخطوات المقترحة لتفادي الشكوك في الحياة الزوجية:-1الثقة هي الأصل وكلما إعتز الإنسان بالثقة في حياته الزوجية كلما سعد وحارب الشك.

-2أن المصارحة تدفع الشكوك وأن المواجهة أسلوب علاجي رائع.

-3أتركي أسلوب اللوم وحاولي حصر دائرة الخلاف الزوجي ولا تجعلي الماضي مرتعا للشكوك.

-4لابد من المصارحة بين الزوجين في جلسة هادئة وبشكل حكاية بحيث لا تكون هناك أسرار فيما بينهما يكتمها كل منهما عن الآخر.

-5على الزوجة أن تتبع عقلها لا عواطفها ما دامت عاطفتها غير مبنية على أسس عقلانية ومنطقية فأي شيء يخطر ببالها تعتبره صحيحا.

-6للزوج دور كبير في التعامل مع زوجته الغيورة وذلك بأن يكون صبورا ولا يحاول حل الخلاف بمشكلة أخرى.

والآن إليك هذه الوصفة الفعالة التي ستساعدك على تغيير أي عواطف سلبية وتجعلك تشعرين بالارتياح والسعادة:

-1دوني إحساسا سلبيا يؤثر عليك الآن ودوني لماذا لديك هذا الإحساس؟

-2قومي بتمزيق هذه الورقة والقي بها بعيدا والآن دوني إحساسا إيجابيا تحبين أن تشعري به.

لا تحزن

جمالك سيدتي

جمالك نور يضيء عتم ليلتي جمالك شمعة تذيب شك حيرتي.جمالك أمل يمحو وحشة غربتي جمالك فرح يؤنسني في وحدتي جمالك بسمة تخجل منها ضحكتي جمالك صمت يكسر عظمة جراتي.جمالك هيبة تذلل كبرياء مشيتي جمالك بحر يغرق جبروت رجولتي.جمالك أنت سيدتي وحده الذي زلزل كياني و أسر سويداء القلب وفلذة الكبد.

شيء في قلبي

في لحظة من لحظات حياتي وفي ساعة من الساعات التي أعيشها وفي يوم من أيام الأشهر المعتادة وفي سنة من سنوات العمر تمنيت حينها لو أني أستطيع أن أملك صديقا وفيا كأبي بكر الصديق رضي الله عنه،حينها تساءلت هل كل سنوات الصداقة والأحلام والتمنيات التي كنا نتبادلها مع بعض الصديقات كانت مجموعة من الأكاذيب حفنة من الكلمات التي تخرج من أفواههم لأي شخص. لكن هل أنا أي شخص لدى بعضهم ألم أكن صديقة مميزة لواحدة أو إثنتين لربما

كن صديقي

كنت أنظر لصداقتنا من جانب الوفاء والثقة ولكن من جانبهم كانت لهم نظرة أخرى.ومرة أخرى وأنا أقلب صفحات حياتي في ذاكرتي توقفت وقلت لنفسي لماذا لا أكلمها كثيرا لماذا لا أفتح أبوابا جديدة لحياتي؟ومن تلك اللحظة بدأت أرى الحياة من أكثر من جانب فالحياة مليئة بالفرص والصداقات والنجاحات لكنها»الحياة».

هل أطلقها؟

أنا شاب مستقيم منذ سنة إستطعت أن أتزوج من فتاة طيبة وأهلها طيبون لكن مشكلتي أن سن زوجتي ست عشرة سنة فقط وأنا أكبرها بأكثر من عشر سنين. وبما أن فارق العمر كبير فأحيانا أجد صعوبة في التفاهم معها حيث إنها تحب تقليد الغير في الكلام والتفكير والطلبات.وأيضا تريد شهر العسل في ماليزيا مثل بنت خالتها والمشكلة أنها تحب الأغاني والأفلام وغيرها وأحس أنني تسرعت في هذا الزواج.وأنا أخشى على نفسي منها فهل الحل أن أطلقها؟أرشدوني مأجورين.

الرد:الحمد لله والصلاة والسلام على رسول الله.لا أنصحك بطلاق هذه المرأة إذا كان السبب فارق السن.ولاسيما أن الأكبر هو أنت وعشر سنين فارق لا يزال معقولا فكل منكما شاب وشابة.يمكنكما أن تبنيا حياتكما على الوئام ومن خلال معرفتي ببعض الحالات المماثلة فهذه الفتاة تحتاج إلى سبع خطوات:

1-الصبر عليها لمدة كافية قد تتعدى خمس سنوات نعدها مدة تربية لها لتغيير حالها باذن الله.

2-ربما يكون صغر سنها سببا في سرعة التأثير عليها.

3-منذ البداية إجعلها تحبك بالكلمة الطيبة والاحترام الكبير والتقدير لكل ما تفعله لك مهما صغر.

4-اتفق معها على أن كل ما نتيقن حرمته فلا نفعله أبدا إرضاء لله وما ليس في دائرة التحريم دون أن نحتاج إلى نقاش طويل فيه.

5-أبدأ معها في التربية بالأمور المفروضة والواجبة كالصلاة وطاعة الزوج والوالدين.

6-حاول بعد الشهر الأول أن تكون لكما جلسة هادئة وحدكما في مكان مريح. تأكلان خلالها المكسرات والآيس كريم ونحو ذلك وسوف ترى أثرها عليك وعليها في مستقبل الأيام.

7-تقول عائشة-رضي الله عنها-»فاقدروا قدر الجارية الحديثة السن حريصة على اللهو»اخرجه البخاري ومسلم.أو كما قالت رضي الله عنها تعني فإنها تحتاج للعب والترفيه فلا تستعجل النتائج.

الأمور لا تتيسر لي دائما

أنا متعبة جدا كل شيء أعمله لا ينضبط معي أو يضبط بعد تعب منذ زمان بعيد أي شيء أريده ينقلب ضدي ويفسد.وليس ذلك في شيء واحد بل في كثير من الأشياء أنا دائما أصلي وأدعو وأسبح.ورغم ذلك لا تضبط الأمور معي أحيانا أتمنى شيئا يأخذني ويريحني لأني أتمنى أن ارتاح من كل شيء.حتى أقرب الناس إلي لاحظوا سوء حظي أود فعل شيء حتى تتيسر أموري وتسير الأشياء من غير صعوبة.إنصحوني بشيء أعمله مثل قراءة آيات معينة من القرآن أو أي شيء أتمنى التوفيق كي تنضبط أموري.

الرد:الحمد لله والصلاة والسلام على رسول الله،إن ما تذكرينه من عدم تحقق مرادك في كثير من الأمور مرده إلى أمور كثيرة سأسرد عليك شيئا منها من أجل أن تصنفي نفسك.وتعرفي الخلل الموجود في حياتك:

-1ليس صحيحا أن نطمع في أن تكون الحياة من حولنا وفق مشتهياتنا نحن فانا أريد وأنت تريدين والله يفعل ما يريد وعلينا أن نوقن بأن الخير هو ما إختاره الله لنا»قل لن يصيبنا إلا ما كتب الله لنا»[التوبة:51].

-2الذنوب والمعاصي هي أعظم ما يصيب الإنسان في حياته والقرآن الكريم مليء بالآيات التي تدل على أن العبد قد يحرم التوفيق في حياته بسببها وقد كان السلف الصالح يخافونها.ويرون أن ما يصيبهم من أمر يكرهونه في أنفسهم وأهليهم ودوابهم وسائر حياتهم هو من ذنوبهم فيستغفرون.

-3ان كثيرا من الأمور التي نطلبها ولا تتحقق هي أمور قد تكون ليس من حقنا أن نطلبها أو أن في منع الله تحقيقها لنا خيرا لنا ولكن لسنا دائما نستطيع أن نصل إلى الحكمة منها.

قسيمة ركن لست وحدك

اللقب:.....

الاسم:.....

رقم الهاتف:.....

العنوان:.....

رقم الهاتف: 06 31 93 031 رقم الفاكس: 72 30 93 031

لمن يريد المشاركة في ركن لست وحدك فعليه ارسال هذه القسيمة مرفقة بالمشكل الذي يريد طرحه إلى عنوان الجريدة baridassabte@yahoo.fr

الكلمات السهمية رقم 2121

قائد عسكري مغولي

8	7	6	5	4	3	2	1

		مدينة تونسية / مادة قاتلة / محبوب ليلى			8			أصلح البناء / الجري	
	فتاة ورسامة كاريكاتير فلسطينية		ندر ونقص (م) / آلة حصد يدوية						سجين / البحر
				6		للنداء / للشرب والسقي			
شكل هندسي / لاعب دولي مصري سابق			7						
		غزير / صداق العروس		ملكي (م) / سنم			تعفن (م) / نظير		
5					حروب / الضيق (م) / وقف (م)				
أصلح البناء / للجزم			ملكي / للجزم			حيوان أليف / كمل (م)		للتفسير / والدة	
			شغل / طلب / الإله				تيار سياسي لبناني يتزعمه سعد الحريري		مرحلة الطفولة / من القارات
3		رابة / والدة				1			

الكلمات المتقاطعة رقم 2121

أفقيا

1) رئيس الوزراء اللبناني السابق 2) جزيرة تقع في شرق البحر الكاريبي الى الشمال من ترينيداد وتوباغو 3) من مراحل القمر (م)، شعور 4) للتخيير، المجوهرات 5) تحصل، ممثل كوميدي ودرامي سوري 6) أرشدت، ود، رفض (م) 7) طريق، نشيد ديني 8) أعترف (م)، عابر، سحب (م) 9) جنرال جزائري أسس جيشا معاديا للثورة (م)، فسر (م) 10) جارية، الإيقاع والمنوال.

عموديا

1) ثاني أكبر مدن أوزباكستان اتخذها تيمورلينك عاصمة له 2) رجع، العليل 3) اسم المجرة التي تنتمي إليها الشمس والأرض وبقية المجموعة الشمسية 4) أقرأ 5) غزال (م)، الذي لا يؤمن بوجود الله (م) 6) أشفق، قطع، جمال 7) ممثلة إيطالية برازيلية. ظهرت في العديد من المسارح والمسلسلات التلفزيونية، عبر 8) للتعليل (م)، من المعادن 9) فك، عاصمة عربية 10) ممثل مغربي قدم عدة أفلام ومسلسلات مغربية وعربية

10	9	8	7	6	5	4	3	2	1	
										1
	■									2
		■		■						3
					■			■		4
	■					■				5
			■			■				6
									■	7
		■				■				8
			■							9
					■					10

الأرقام المتقاطعة

			6			■		4	
	1		■			9			
			4			■			5
1				■		5		■	
■		5			■		6		
	1	■	■		2		■	4	■
9	■		4			■			9
		6	■			9			
	5			■				■	
■			1		■				
8			■			1			
					8	■		9	

الأرقام الثلاثية
463، 864، 279، 879، 678، 159، 586، 416، 276، 542، 591، 735، 526، 462، 458، 469

الأرقام الرباعية
2656، 2914، 2476، 4596، 6571، 2456، 8627، 9761، 6924، 1926، 6684، 4512، 6514، 7461

الأرقام الخماسية
52786، 26587، 75264، 96525

الأرقام السداسية
159466، 148625، 789626، 966481، 625491، 147628، 759266، 691278، 261947، 812941

سودوكو

ضع الأرقام من واحد إلى تسعة ضمن الخانات بحيث لا يتكرر الرقم في كل مربع كبير وفي كل خط أفقي أو عمودي

		3			7		1	
	4		2			3		9
9		8			5		7	
	9		3	2				6
3		2				5	9	
	1		9		8	4		2
5		4		1			6	
	3		7		9			5
		9		6		1	4	

علامات في الدوائر

ضع إحدى علامات الحساب (الجمع، الطرح، الضرب والقسمة) في الدوائر التي تفصل بين الأرقام لكي تحصل على النتيجة المدونة في آخر الخانة، وذلك بدون استخدام أية علامة أكثر من مرة واحدة

16	○	6	○	12	○	13	○	9	=	12
136	○	8	○	15	○	3	○	6	=	12
27	○	17	○	36	○	4	○	6	=	12
21	○	9	○	6	○	12	○	18	=	12

حلول العدد السابق

الأرقام المتقاطعة

■	5	2	8	9	■	4	6	1	7
8	4	6	1	■	7	8	5	9	2
9	2	9	7	5	■	6	4	8	3
1	9	7	■	6	4	1	2	6	8
4	■	1	3	8	9	5	7	■	4
5	8	■	7	4	6	2	■	2	■
■	5	8	6	2	1	■	4	7	9
4	1	6	2	■	5	7	6	8	1
2	■	9	5	4	■	6	5	6	2
1	7	6	■	6	9	2	8	1	4
6	2	1	■	7	4	5	1	■	6
8	6	4	9	■	1	8	2	5	7

الكلمات المتقاطعة

	10	9	8	7	6	5	4	3	2	1
1	د	ا	ي	ز	ن	ب	ق	ر	ا	ط
2	ي	■	ا	ا	ر	ي	م	ح	ل	ا
3	ن	ا	ب	ر	ق	■	ر	ا	■	ه
4	ي	■	ل	ت	■	ا	ي	س	و	ر
5	س	ل	ا	■	ب	ل	■	ل	ج	ا
6	ر	ب	■	ت	ب	س	ل	ا	■	ل
7	ي	ي	ا	خ	ب	ل	ا	■	ج	م
8	ت	■	م	ر	■	م	■	ر	و	ص
9	ش	ع	■	ي	ح	و	■	ب	ر	ر
10	ي	س	ل	ب	ا	ن	ل	ا	■	ي

سودوكو

8	5	4	2	3	7	1	9	6
1	2	3	4	6	9	7	8	5
6	9	7	5	8	1	3	4	2
2	4	6	7	9	3	8	5	1
5	8	9	1	4	6	2	7	3
7	3	1	8	2	5	9	6	4
3	6	8	9	1	4	5	2	7
9	1	5	6	7	2	4	3	8
4	7	2	3	5	8	6	1	9

الكلمة السهمية : صارم

الهرم العددي

895
440 455
216 224 231
106 110 114 117
52 54 56 58 59

علامات في الدوائر

22 + 26 / 4 - 10 x 2 = 4
24 - 22 x 6 + 8 / 5 = 4
16 x 4 / 8 + 8 - 12 = 4
224 / 32 + 9 - 14 x 2 = 4

الهرم العددي

أملأ هذا الهرم بحيث يكون مجموع كل مربعين متجاورين يساوي عدد المربع الذي يعلوهما

518 517
132 132
68 65 69

ذاكرة الشعب

حتى لا ننسى..؟!
جرائم فرنسا ضد العمال الجزائريين

كانت الشرطة الفرنسية تصطاد العمال الجزائريين في فرنسا وتلاحقهم كل يوم إلى درجة أن الأرقام التي كانت تنشرها الصحافة الفرنسية نفسها تعترف بإيقاف 750 جزائريا في كل شهر. كما كانت الدعاية الاستعمارية تنسب كل حادث اغتيال في فرنسا يذهب ضحيته جزائري إلى خلافات داخلية مزعومة بين ما تسميه الصحافة المأجورة النزاعات الحزبية في أواسط الوطنيين الجزائريين أي مناضلي حركة الانتصار للحريات الديمقراطية، وقد فندت هذه الدعاية الصحافة البلجيكية وذلك بتقديمها شهادة أكدت من خلالها أن تلك الاغتيالات التي كان يذهب ضحيتها مئات الجزائريين في كل شهر ليست من أعمال الجزائريين وإنما هي من أعمال عصابة "اليد الحمراء" وأعوان الجاسوسية الفرنسية. كان من نتائج اعتقال مناضلي حركة الانتصار للحريات الديمقراطية الذين ينتمون إلى كتلة المركزيين وتعرضهم إلى مختلف أنواع التعذيب أن انظم أغلبهم إلى صفوف جبهة التحرير الوطني بعد إطلاق سراحهم مباشرة. والتحق بعضهم بالقاهرة وبعضهم بتونس وبعضهم بالمغرب الأقصى وشاركوا مشاركة فعالة في الكفاح التحريري. كما خدم من جهة ثانية إجراء السلطات الاستعمارية المتمثل في حل حزب حركة الانتصار للحريات الديمقراطية بطريق غير مباشر أهداف جبهة التحرير الوطني بحيث وفر عليها الجهد والمتاعب والمواجهة من أجل إزالة "الشرعية" هذا الحزب من الوجود.

أدباء ومؤرخون جزائريون
حسن بن رشيق(390هـ- 456هـ)

أبو علي الحسن بن رشيق المعروف بالقيرواني، ولد بالمحمّدية (مدينة المسيلة حاليا)، سنة 390هـ تقريبا، نشأ في مدينته المسيلة التي كانت مدينة العلم والعلماء يومها إلى أن بلغ السادسة عشر من عمره.

توفي ابن رشيق في صقلية بمدينة يقال لها مازر (بالايطالية Mazara del Vallo) سنة 456هـ

آثـــــار ابن رشيـــــق:

من أشهر مؤلفات الشيخ ابن رشيق المسيلي :

- العمدة في صناعة الشعر ونقده، في مجلدين. شذرات الذهب.قراضة الذهب في نقد أشعار العرب، يعنى بالدرجة الأساسية بسرقات الشعراء، فهو كتاب نقد تعرض فيه لبعض الشعراء فوضع مقاربة بين إنتاجهم ومن سبقهم، فيرد المستحدث المولد إلى صاحبه الأصلي، بداية من العهد الجاهلي وانتهاء بعصر ابن رشيق.طراز الأدب.كتاب الممادح والمذام. كتاب التصحيف.كتاب تحرير الموازنة.كتاب الإتصال.

- كتاب المن والفداء. كتاب غرائب الأوصاف ولطائف التشبيهات. أرواح الكتب- الشعراء الكتاب.

- كتاب المدائح.كتاب الاسماء المعربة.كتاب المنازعة.كتاب معالم التاريخ. كتاب فضائل التوسع في فضائل القول.كتاب الحيل.- كتاب ميزان العمل في تاريخ الدول.- كتاب أنموذج الزمان في شعراء القيروان.كتاب الشذوذ في اللغة.كتاب الروضة المَوشية في شعراء المهدية.كتاب ديوان ابن رشيق، وهو من جمع الأستاذ ياغي عبد الرحمن، ذكر في مقدمته أنه جمع فيه 743 بيتا، وهي معظم ما تركه ابن رشيق من قصائد ومقطوعات.كتاب العمدة في صناعة الشعر وآدابه ونقده:

هو أشهر تآليف ابن رشيق التي تنيف على ثلاثين كتاباً، وهو الكتاب الذي خلد اسمه وشهره من بين آثاره.

وقد أراد له أن يكون موسوعة في الشعر ومحاسنه ولغته وعلومه ونقده وأغراضه، والبلاغة وفنونها، وما لابد للأديب من معرفته من أصول علم الأنساب، وأيام العرب، وملوكها وخيولها وبلدانها، وفيه 59 باباً في فصول الشعر وأبوابه، و39 باباً في البلاغة وعلومها و 9 أبواب في فنون شتى.

ومن أبوابه الممتعة باب سرقة الشعر وأنواعها: كالسلخ والاصطراف والانتحال والإغارة والغصب والمرادفة والاهتدام والإلمام والاختلاس والمواردة.

قـــــال ابـــــن خلـــدون:

(وهو الكتاب الذي انفرد بهذه الصناعة وإعطاء حقها، ولم يَكتب فيها أحد قبله ولا بعده مثله).

فتية نوفمبر
نبذة تاريخية عن الشهيد/ طهراوي عبد القادر، علجي محمود المدعو الشامي و بلحجر رشيد

الشهيد طهراوي عبد القادر انه من مواليد 17/09/1936 بالعمارية ابن ميلود و ابن موساوي عائشة من عائلة متوسطة الدخل الشهيد عازب له مستوى تعليمي لابأس به بالعربية حفظ القرآن الكريم بالقريب المولود بها .

التحق بصفوف الثورة جيش التحرير الوطني سنة 1955 و كان من رفقاء الشهيد العقيد سي بوقاسمي الطيب المدعو سي الطيب الجغلالي من المسؤوليات التي تقلدها بعد تنظيم الاقسام و النواحي بالولاية الرابعة ، تعينه رئيسا للقسم الثالث بجبل اللوح الناحية الأولى آنذاك المنطقة الثانية ثم رقي بعد ذلك إلى عضو سياسي للناحية في نواحي ثنية الحد ثم مسئولا للناحية في المنطقة الثالثة إلى غاية سنة 1959 أين حول غالى المنطقة الأولى كعضو سياسي بها وبقي يمارس مهامه في هذه المسؤولية إلى أن استشهد في نفس السنة 1959 في إحدى المعارك بنواحي تابلاط

الشهيد علجي محمود من مواليد 11/02/1931 بالمدية ابن محمد وابن بابا علي الزهرة وهو من عائلة متوسطة الداخل ، كان عازبا عندما بدأ نضاله في التنظيم الثوري في سنة 1956 التحق بصفوف جيش التحرير الوطني في سنة 1957 كجندي في الكوماندو ليتدرج في المسؤوليات ، ونظرا لمؤهلاته في التخطيط الحربي التي ظهرت في الميدان ، عين رئيس فوج ثم رقي إلى رئيس فصيلة في الكومندو حتى صار قائدا الكومندو المنطقة الثانية الولاية الرابعة ، و شارك وخطط لعدة معارك نذكر منها بوحنداس معركة أولاد بوعشرة ، و معارك أخرى كثيرة إلى أن استشهد سنة 1961 بالمكان المسمى ذراع التمر قرب موقورنو بلدية الزوبيرية بعد عملية تمشيط قرب ها جيش العدو الفرنسي بتلك المنطقة .

الشهيد بلحجر رشيد انه من مواليد عام 1931 بالمدية ابن عبد القادر و ابن خدوجة هو من عائلة ثورية له مستوى ثقافي لا بأس به العربية التحق بصفوف جيش التحرير الوطني في سنة 1955 كجندي في ناحية المدية ليحول الى الودشرين.

حيث تقلد عدة مسؤوليات في المنطقة الثالثة 3 كسياسي إلى غاية آخر سنة 1959 حول إلى المنطقة الثانية كعضو في المنطقة الثانية إلى غاية استشهاده في سنة 1960 بمعركة بقرية الرواي بلدية أولاد بوعشرة .

معلومات تهمك عن الثورة الجزائرية
توماس روبير بيجو

هو توماس روبير بيجو دولا بيكونيري (Thomas Bugeaud de la Picon-nerie) المعروف بالدوق دي زلي ولد في 15 أكتوبر سنة 1784 بليموج، ومات بباريس (فرنسا) بالكوليرا 10 يونيو سنة 1849.

رقي إلى رتبة ماريشال فرنسا في 31 يوليو 1843. حارب قبل مجيئه إلى الجزائر في إسبانيا وأشتهر هناك بالعنف.

الماريشال في الجزائر

تولى بيجو الحكم في الجزائر في 29 ديسمبر 1840 إلى 29 يونيو 1847. سلك خلال سنوات حكمه سياسة القهر والعنف والإبادة والتدمير والتهجير والنفي في إطار الحرب الشاملة التي مارسها تجاه الجزائريين.

ارتكزت سياسته في الجزائر على المبادئ التالية :

امن بيجو بضرورة توطيد الاستعمار الفرنسي في الجزائر

ترسيخ الاندماج من خلال القضاء على مقومات المجتمع الجزائري بإحلال المقومات الفرنسية.

ولتطبيق هذه المبادئ والمفاهيم أصدر عدة قوانين قمعية وزجرية جائرة منها قانون مصادرة أراضي وأملاك الثوار إجبارية عقد الأسواق للتبادل التجاري بين الجزائريين والأوروبيين. كذلك انتهج أسلوب حشد الجزائريين في المحتشدات وتجميعهم ومحاصرتهم لمنعهم عن مد أي نوع من المساعدة للثوار. زيادة على تجريد القبائل من محاصيلها الزراعية وأملاكها وتوسيع صلاحيات المؤسسة المعروفة باسم المكاتب العربية وجعلها أداة لتنفيذ سياسته مع الأهالي، وأصدر أوامره بإباحة الحرائق وإتلاف الأرزاق وطرد ونفي قادة الرأي والمشتبه فيهم خارج حدود الجزائر مع ارتكاب المجازر الفظيعة وتسليط العقوبات الجماعية بما في ذلك التغريم الجماعي.

ما قام به بيجو في الجزائر هي أكثر الحلقات دموية في ما سوف يطلق المؤرخون «المدخنة enfumades ». ففي باريس ،عندما فضح ما قام به «الخنق بالدخان» كهوف الظهرة في جنوب مستغانم. وناي، نجل المارشال ني، بسؤال في مجلس الشيوخ. فأجابه بيجو ، الذي أعترف بالمسؤولية ،و برر أفعالة بمقولته : «وهل لي أن أعتبر أن إحترام القواعد الإنسانية تجعل الحرب في افريقيا من المرجح ان يستمر إلى اجل غير مسمى».

في مايو من عام 2011، أي 166 عام بعد المدخنة، اكتشف باحثون جزائريون بقايا عظام بشرية و أقمشة نسائية في مغارة ببلدية نقمارية، دائرة عشعاشة، 80 كيلومترا شرقي عاصمة الولاية مستغانم في منطقة الفراشيح. و يرجح الباحثون أن الاكتشاف هو لقبيلة أولاد رياح التي أبيدت عن بكرة أبيها في 19 جوان 1845. وهي أحد الطرق البشعة المستعملة في ما سمي بالتهدئة في الجزائر «La pacifica-tion d'Algérie»

معارك خالدة
معركة باب البكوش

حقق جيش التحرير الوطني عبر مراحل الثورة انتصارات عديدة ومستمرة كان لها تأثير كبير وواضح على الصعيد الداخلي والخارجي ، وتنوعت هذه الانتصارات بين معارك طويلة دامت عدة أيام ، وكمائن خاطفة ،وعمليات تصفية الخونة والمتعاونين مع الاستعمار ، وكانت معارك جيش التحرير قد عمت كل القطر الجزائري أظهر فيها قدراته القتالية خاصة في حرب العصابات التي تعتمد على حسن اختيار المكان والزمان والمباغتة والانسحاب في الوقت المناسب ، وتكاد أيام الثورة تكون معارك إذ عمت كل الولايات التاريخية الولاية الأولى والثانية والثالثة والرابعة والخامسة والسادسة والمنطقتين الشرقية والغربية بالإضافة إلى ما كان يقوم به جيش التحرير الوطني من حرب عالية المستوى في التضحية والفداء واختراق السلكين الشائكين المكهربين على الحدود الشرقية والغربية ذهابا وإيابا ، وتعتبر منطقة باب البكوش الواقعة في سلسلة جبال الونشريس ببلدية لرجام (سوق الحد سابقا) في حدود بلدية لرجام مع ولايتي الشلف و غليزان على بعد مسافة حوالي (30) كلم وتعتبر من أهم وأشهر المناطق التي دحرت العدو الفرنسي عن ارض الوطن والتي كانت تنتمي إلى الولاية الرابعة ومن أشهر قادت الولاية الرابعة رابح بيطاط ، سويداني بوجمعة ، عمر أوعمران ، الصادق دهيليس ، امحمد بوقرة الذين قادوا معارك جيش التحرير في الولاية الرابعة وأثبتوا قدرتهم على التصدي للاستعمار في الريف والمدن أثناء حرب التحرير وعرفت هذه الولاية بموقعها الإستراتيجي بحكم قربها من العاصمة وربطها بين مختلف الولايات الأخرى ، وكانت المعارك بها متواصلة عبر الجبال والمدن معا، ومن تلك المعارك نذكر معركة جبل بوزقزة ، معركة أولاد بوعشرة ، معركة أولاد سنان ، معركة الكاف الأخضر، معركة جبل باب البكوش 1958 ببلدية لرجام ولاية تيسمسيلت موضوع دراستنا وكان الجبل فيها يمتاز بارتفاعه الشديد فاتخذ منه المجاهدون حصنا لهم خاصة أنه كان قريبا من جبال الونشريس وجبال سيدي داود ، ففي نهاية ماي 1958 وقع تمشيط القوات الاستعمارية للناحية معتمدة على الطائرات الكشافة وبدأت المعركة يوم 24 ماي 1958 وقدرت القوات الاستعمارية بـ 8000 جندي تعززهم الطائرات المقاتلة والعمودية ودامت المعركة 3 أيام ..يتبع

منظمة العالم الإسلامي للتربية والعلوم والثقافة

الإعلان عن أسماء الفائزين بجائزة الإيسيسكو للإبداع التعبيري باللغة العربية

أعلنت منظمة العالم الإسلامي للتربية والعلوم والثقافة (إيسيسكو) عن أسماء الفائزين بجائزتها «بيان» للإبداع التعبيري باللغة العربية، حسب ما جاء في بيان للمنظمة على موقعها الالكتروني.

و فاز بجائزة «الشباب» أربعة مرشحين من جامعة سرايفو بالبوسنة والهرسك و الجامعة الماليزية للعلوم بماليزيا و طالبين سينغالي ونيجيري فيما فاز بجائزة «الفتيان» مرشحين من كل من البوسنة والهرسك وتايلاندا، وعادت جائزة «الأطفال» الى مرشحين من سنغافورة وسلطنة بروناي.

وكانت الإيسيسكو قد اشترطت تقديم إلقاء تعبيري عبر فيديو قصير مستندا إلى نص حرره باللغة العربية (شعر، نثر، قصة قصيرة...) يتناول مواضيع التعلم عن بعد، والأسرة تحت الحجر الصحي، والنظافة والصحة واستثمار الزمن في ظروف الإغلاق والتواصل في زمن التباعد.

وسيتم منح كل فائز من فئة الشباب 2000 دولار أمريكي ومن فئة الفتيان 1500 دولار ومن فئة الأطفال 1000 دولار.

و تهدف جائزة «بيان» للإلقاء التعبيري باللغة العربية- التي اطلقتها الإيسيسكو في مايو الفارط-- إلى تحفيز القدرات التعبيرية والإسهام في تنمية التعبير التحريري والشفوي باللغة العربية لدى الطلبة الناطقين بلغات أخرى من مختلف دول العالم خلال فترة الحجر الصحي.

صدور المرسوم التنظيمي المتضمن

تأسيس جائزة رئيس الجمهورية للأدب واللغة الأمازيغية

صدر بالعدد الأخير للجريدة الرسمية مرسوم تنظيمي يتضمن تأسيس جائزة رئيس الجمهورية للأدب واللغة الأمازيغية.

وتأتي هذه الجائزة التي أقرها رئيس الجمهورية عبد المجيد تبون في إطار «تشجيع البحث والإنتاج في الأدب واللغة الأمازيغية وترقيتهما سواء كانت أعمال مؤلفة باللغة الأمازيغية أم مترجمة إليها».

وتهدف هذه الجائزة إلى «مكافأة أحسن الأبحاث والأعمال التي ينجزها المشاركون في كل من +اللسانيات+ و +الأدب المعبر عنه بالأمازيغية والمترجم إليها+ و +الأبحاث في التراث الثقافي الأمازيغي غير المادي+ بالإضافة إلى +الأبحاث العلمية التكنولوجية والرقمنة+».

وبموجب المرسوم «يجب تقديم العمل الأدبي والبحث في التراث غير المادي باللغة الأمازيغية أو مترجم إليها» في حين «يجب تقديم العمل حول اللسانيات الأمازيغية والتكنولوجيات والرقمنة بالأمازيغية وعند الاقتضاء بلغات أخرى» على أن تكون الأعمال «موثقة وأصيلة ومؤسسة على قواعد المنهجية العلمية ولم يتم نشرها من قبل أو سبق ونال بها صاحبها جائزة أو شهادة علمية».

وتشترط المادة 13 في المترشحين أن يكونوا من جنسية جزائرية وأن لا تقل أعمارهم عن 20 عاما وأن يثبتوا إنتاجهم لعمل في إحدى فئات الجائزة وأن يشاركوا بعمل واحد في فئة واحدة، ويمكن أن يكون الترشح فرديا أو ماعيا.

وسيمنح الفائزون في كل فئة شهادة تقديرية ومكافأة مالية تقدر بمليون دينار (1.000.000 دج) للفائز الأول وخمسمائة ألف دينار (500.000 دج) للفائز الثاني ومائتان وخمسون ألف دينار (250.000 دج) للفائز الثالث على أن تسلم الجائزة بمناسبة الاحتفال برأس السنة الأمازيغية «أمنزو ن يناير».

وستتولى المصالح المعنية بالمحافظة السامية للأمازيغية أمانة لجنة التحكيم التي يعين أعضاؤها بموجب مقرر من محافظها السامي لمدة سنتين قابلة للتجديد مرة واحدة.

وستتكون اللجنة من ممثل عن المحافظة رئيسا وممثلين عن وزارات المالية والتعليم العالي والبحث العلم والثقافة والتربية بالإضافة إلى ممثل آخر عن مركز البحث في اللغة والثقافة الأمازيغية وثلاثة أساتذة متخصصين في الأدب واللغة الأمازيغية يعينهم المحافظ السامي للأمازيغية بالتنسيق مع رؤساء الجامعات التي توجد بها معاهد الثقافة واللغة الأمازيغية.

كما يمكن للجنة أن «تستعين بأي شخص مؤهل من شأنه مساعدتها في انتقاء الأعمال المعروضة عليها».

وتودع الأعمال لدى أمانة لجنة التحكيم في عدد من النسخ وخلال آجال تحددها المحافظة حيث سيحدد الأجل وعدد النسخ وطبيعتها عند إعلان تنظيم المسابقة.

وكان الأمين العام للمحافظة سي الهاشمي عصاد صرح السبت الماضي بوهران أن باب المشاركة في الطبعة الأولى للجائزة سيفتح في غضون الأسبوع المقبل مباشرة بعد تنصيب لجنة التحكيم.

الإعلام الجديد..

للكاتب عباس مصطفى صادق

يستأثر الحديث عن الإعلام الجديد New Media بالكثير من الاهتمام من قبل المشتغلين بالإعلام بصفة عامة وأساتذة الإعلام بشكل خاص، ومنهم من يعتبره مدخلا لتساؤل رئيسي واحد هو: هل نعيش حاليا مرحلة الإعلام الجديد؟. أم أن غيرنا أمر بهذه المرحلة مرات عديدات تطبيقا لانتقالات مارشال مكلوهان في فكرة الحتمية التكنولوجية؟ أم أن الأعلام الجديد هو انعكاس لحالة الانقلاب في نظم الاتصال كلها بعد التقاء الكمبيوتر وتكنولوجيا الاتصال؟. فبعد ظهور الانترنت وجملة التطبيقات الاتصالية التي تعيشها الآن نتيجة لها.

اندفعت الكثير من المؤسسات الإعلامية إلى بناء إدارات الإعلام الجديد لتتولى تفعيل حالة التواصل بين الصحافة الإلكترونية والمطبوعة والتلفزيونية والإذاعية والهاتفية وجملة التطبيقات الإعلامية غير المسبوقة. يمثل هذا الكتاب مدخلا أوليا لمفاهيم وتطبيقات الإعلام الجديد، الذي نشأ وتبلور خارج المؤسسات الإعلامية التقليدية، ويمارسه طيف بشري لا حد له باتساع مجموعة التكنولوجيات التي تحمله والمفاهيم التي يقوم عليها. يحتاجه كل العاملين في الإعلام، والأساتذة والطلاب.

محتويات الكتاب:

الفصل الأول: الأفق التاريخي للبحث عن الإعلام الجديد الفصل الثاني: مداخل أولية لفهم الإعلام الجديد الفصل الثالث: الكومبيوتر الأداة الرئيسية للإعلام الجديد الفصل الرابع: الانترنت المستحدث الإعلامي والاتصالي الجديد الفصل الخامس: شبكة الوب مداخل لفهمها والتعامل معها. الفصل السادس: التحول من التماثلية إلى الرقمية. الفصل السابع: تطبيقات الوسائط المتعددة. الفصل الثامن: التطبيقات الإعلامية للواقع الافتراضي الفصل التاسع: أسس صحافة الانترنت وأنواعها الفصل العاشر: صحافة المواطن وتطبيقات المصادر المفتوحة الفصل الحادي عشر: التطبيقات الصوتية والإذاعية الجديدة الفصل الثاني عشر: التطبيقات التلفزيونية والسينمائية الجديدة الفصل الثالث عشر: التطبيقات الإعلامية في الهاتف المتحرك الفصل الرابع عشر: الإعلان والترويج في الانترنت الفصل الخامس عشر: الصورة الرقمية في منصة الإعلام الجديد الفصل السادس عشر: تطبيقات النتر الإلكتروني والتجهيز الطباعي الفصل السابع عشر: الأسس العامة للكتاب الإلكتروني ملحق 1: من التلغراف إلى التلفزيون مختصر تطور الإعلام التقليدي ملحق 2: مسيرة تطور الكومبيوتر المراجع العربية المراجع الأجنبية نبذة عن المؤلف

«تحيا السينما

«، أرضية رقمية لتسهيل انتاج وتمويل الأفلام

أُنشئت مؤخرا ارضية رقمية «تحيا السينما» موجهة لمحترفي الفن السابع والسمعي البصري الذين يمكنهم الآن إيجاد مصادر للتمويل في الجزائر والخارج قصد انجاز مشاريعهم. وتهدف هذه الأرضية «إلى ربط جسور التواصل بين محترفي قطاع السمعي البصري والسينما بالجزائر من خلال توفير فرص لتمويل وانتاج مشاريع أفلامهم»، حسبما أكده أصحاب الأرضية.

كما تشكل «تحيا السينما» همزة وصل بين حاملي المشاريع السنيمائية والسمعية البصرية والمانحين من منتجين وممولين.

وسيتمكن مستخدمو هذه الشبكة من الولوج إلى المعلومات والوسائل الضرورية لتكوينهم في مهن السينما والسمعي البصري بالجزائر والخارج.

كما تقترح الارضية قائمة تضم قاعات ونوادي السينما النشطة إضافة إلى قائمة المهرجانات السينمائية عبر العالم.

وينوي أصحاب الأرضية المساهمة في «بروز حركية تشجع الاتصال بين محترفي السينما والسمعي البصري».

وتهدف «تحيا السينما» أيضا إلى «ترقية فرص» التكوين في كتابة واخراج وانتاج وتوزيع الافلام.

الكاتب الصحفي والفيلسوف

المصري أنيس منصور

أنيس محمد منصور (18 أغسطس 1924 - 21 أكتوبر 2011) كاتب صحفي وفيلسوف وأديب مصري. اشتهر بالكتابة الفلسفية عبر ما ألفه من إصدارت، جمع فيها إلى جانب الأسلوب الفلسفي الأسلوب الأدبي الحديث. كانت بداية أنيس منصور العلمية مع كتاب الله تعالى، حيث حفظ القرآن الكريم في سن صغيرة في كتاب القرية وكان له في ذلك الكتاب حكايات عديدة حكى عن بعضها في كتابه عاشوا في حياتي. كان الأول في دراسته الثانوية على كل طلبة مصر حينها، ثم التحق في كلية الآداب في جامعة القاهرة برغبته الشخصية، دخل قسم الفلسفة الذي تفوق فيه وحصل على ليسانس آداب عام 1947، عمل أستاذا في القسم ذاته، لكن في جامعة عين شمس لفترة، ثم تفرغ للكتابة والعمل الصحافي في مؤسسة أخبار اليوم.

آثر أن يتفرغ للكتابة مؤلفا وكاتبا صحفيا، وترأس العديد من مناصب التحرير لعدد من الصحف والمجلات، إذ صحب هذا المشوار الصحفي اهتمامه بالكتابة الصحفية. وحافظ على كتابة مقال يومي تميز ببساطة أسلوبه استطاع من خلاله أن يصل بأعمق الأفكار وأكثرها تعقيدا إلى البسطاء. ظل يعمل في أخبار اليوم حتى تركها في عام 1976 ليكون رئيسا لمجلس إدارة دار المعارف، وثم أصدر مجلة الكواكب. وعاصر فترة جمال عبد الناصر وكان صديقا مقربا له ثم أصبح صديقا للرئيس السادات ورافقه في زيارته إلى القدس عام 1977.

دونالد ترامب يعلن عن اليوم العالمي للصلاة

أعلن الرئيس الأميركي دونالد ترامب عن أن يوم غد الأحد هو اليوم العالمي للصلاة، وافادت وسائل اعلام عالمية انه طلب من جميع المواطنين أن يصلوا لربهم من أجل الحماية والقوة ولطرد فيروس كورونا.

الجدير ذكره ان دونالد ترامب كان اعلن مؤخرا حالة طوارئ وطنية في الولايات المتحدة الأميركية، وذلك بسبب انتشار فيروس كورونا بشكل كبير بين المواطنين. كما كشف انه لم يلمس وجهه من اسابيع للوقاية من هذا الفيروس، وقد لاقى حديثه سخرية كبيرة من قبل رواد مواقع التواصل الاجتماعي.

الملكة إليزابيث تهرب إلى قلعة وندسور خوفاً من فيروس كورونا

غادرت الملكة إليزابيث قصر باكنغهام بسبب الخوف من الإصابة بفيروس كورونا ، حيث تضاعف عدد الوفيات في بريطانيا السبت ليبلغ 21، وتوجهت إليزابيث إلى قلعة وندسور في غرب العاصمة لندن. ونقلت صحيفة «ذا صن» البريطانية عن مصدر ملكي قوله إن الملكة بصحة جيدة، لكن من الأفضل نقلها، والكثير من موظفيها يشعرون بالخوف بسبب فيروس كورونا. وأضاف المصدر :»كان القصر يستضيف الكثير من الشخصيات البارزة من جميع أنحاء العالم، ولا توجد حالات إيجابية للفيروس حتى الآن». وكان نشر قصر بكنغهام بياناً ورد فيه :»في إجراء وقائي منطقي ولأسباب عملية في ظل الظروف الراهنة، يتم إجراء تغييرات في الالتزامات اليومية للملكة في الأسابيع المقبلة، بالتشاور مع الأسرة الطبية والحكومة، سيتم تغيير موعد زيارة صاحبة الجلالة المقبلة لتشيشاير وكامدن».

فيروس كورونا يُجبر جوردن وودز على البقاء في أبو ظبي

أجبر فيروس كورونا المنتشر حالياً في كل بلاد العالم، عارضة الأزياء جوردن وودز على البقاء في أبو ظبي برفقة عائلتها حيث كانت تتواجد مؤخراً، وعدم القدرة على العودة إلى الولايات المتحدة الأمركية، وذلك بعدما أصدرت الحكومة الأمريكية قرارا بوقف السّفر للحد من انتشار الفيروس. وكانت حرصت وودز على مشاركة المتابعين عبر صفحتها الخاصة على أحد مواقع التواصل الإجتماعي تفاصيل زيارتها لأبو ظبي، إذ نشرت عدداً من الصور والفيديوهات، منها ظهورها مرتدية العباءة وغطاء الرّأس، نشرت وودز فيديو وهي تستعرض إطلالتها المحتشمة، وعلّقت عليها قائلة: «لأولئك الذين لا يعرفون، لدخول المسجد عليك ارتداء العباية. لقد كانت تجربة مدهشة في التّعرّف على جمال ثقافة أخرى».

رونالدو يحول فنادقه الى مستشفيات لمواجهة فيروس كورونا

نقل الموقع الرسمي لنادي يوفنتوس عن عدد من الصحف الاسبانية ابرزها صحيفة الماركا عن توجه الى تحويل الفنادق الخاصة بنجم الفريق البرتغالي كريستيانو رونالدو الى اماكن يجري فيها الحجر الصحي على المصابين بفيروس كورونا، واضافت الصحيفة ان الفنادق الخاصة برونالدو والتي تقع تحت العلامة التجارية CR7 ستتحول الى مستشفيات من اجل مكافحة الوباء العالمي الذي يضرب حالياً، حيث سيقدم رونالدو هذه الخدمة بشكل مجاني لجميع المصابين بالفيروس كما انه سيكون الجهة التي ستدفع الاموال من اجل الاطباء والعاملين في هذا الفنادق.

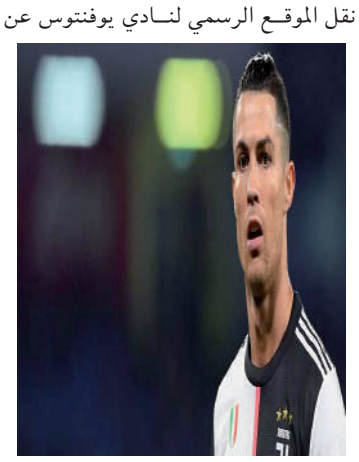

بعدما حجر نفسه .. صحة توم هانكس بخطر!

بعد أن أعلن الممثل الأميركي توم هانكس وزوجته ريتا اولسون إصابتهما بفيروس كورونا، أثناء تواجدهما في أستراليا لتصوير أحدث أفلام هانكس الجديدة الذي يتناول قصة حياة الفيس بريسلي، تم عزلهما وإخضاعهما للحجر الصحي. لكن هانكس معرض للإصابة بمضاعفات صحية خطيرة جراء إصابته بالكورونا لأنه مريض بالسكري، ومن المتوقع أن تتأزم صحته بسرعة، بحسب ما نشرته صحيفة «ديلي ستار» البريطانية. ووفق تصريحات المركز الأميركي للسيطرة على الأمراض والوقاية منها فإن الأشخاص المصابين بالسكري معرضون لضعف الخطر مقارنة بالأشخاص العاديين إذا إلتقطوا عدوى الفيروس الجديد.

تمديد فترة الحجر الصحي لـ عبد الله بوشهري

كشف الممثل الكويتي عبد الله بوشهري عن تمديد فترة الحجر الصحي له لمدة 14 يوماً إضافياً، رغم أن نتيجة التحاليل أتت سلبية. ونشر بوشهري عبر صفحته الخاصة على أحد مواقع التواصل الإجتماعي مقطع فيديو تحدث فيه عن تفاصيل حجره، قائلاً أنه لا يعترض على قرارات وزارة الصحة لأنهم الأجدر بمعرفة الحالات الصحية لهم مبينا أنهم عند وصولهم من السفر إلى الفندق قامت الوزارة بعزل 40 شخصا من بينهم وأمرت بذهابهم إلى المستشفى للعلاج. وأضاف أن التحاليل كان من المقرر خروج نتائجها لباقي المتواجدين بالفندق إلا أنها عندما خرجت وتبين أن هناك 13 شخصا جاءت نتيجة تحاليلهم إيجابية ومن هنا صدر قرار بالإبقاء عليهم 14 يوما آخرين.

إلين دي جينيريس تأخذ قراراً حاسماً بسبب فيروس كورونا

أخذت الإعلامية الأميركية إلين دي جينيريس قراراً حاسماً بوقف الإنتاج الخاص ببرنامجها الشهير «إلين شو»، وذلك لمواجهة فيروس كورونا ، وحفاظاً على سلامتها وسلامة فريق العمل. ونشرت الاعلان في حسابها عبر مواقع التواصل الاجتماعي: «مرحباً جميعاً، بعد مزيد من التفكير، قررنا تعليق الانتاج إلى 30 آذار الجاري. نريد أن نلتزم بجميع الاحتياطات لضمان حفاظنا على صحة الجميع. أحبكم جميعاً يا رفاق، وأتوق للعودة مجدداً. بدأت أشعر بالملل من الآن». وكانت إلين قررت سابقاً تصوير البرنامج دون جمهور قائلة:»لدي بعض الأخبار، في الوقت الحالي سأصور البرنامج بدون جمهور في الاستوديو، أنا أسفة للغاية، لكنني أفعل ذلك من أجل المعجبين وطاقم العمل».

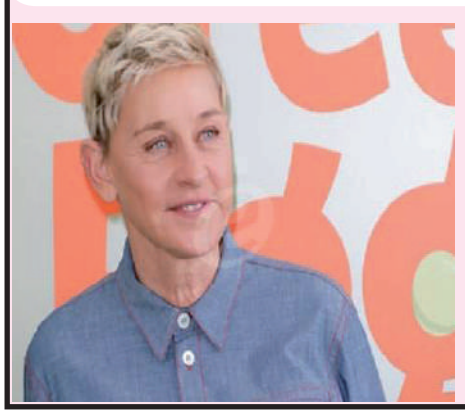

سوسن ميخائيل تسخر من عيد المرأة وهذا ما قالته

سخرت الممثلة السورية سوسن ميخائيل من الإحتفال بعيد المرأة، الذي يصادف في الثامن من شهر آذار/مارس من كل عام. وقالت ميخائيل لموقع «الفن»: «المرأة اليوم أصبحت تتكفل بمهامها وبمهام الرجال في آن واحد، فأصبح تصل الليل بالنهار وهي تعمل. وأضافت: «تعمل المرأة خارج المنزل لساعات طويلة، وتعود إلى المنزل متعبة أصلا، ولكن عند عودتها عليها الطبخ والغسيل والتنظيف والعناية بالأطفال والعديد من المهام، التي لا تنتهي إلا مع انتهاء العمر. يُذكر أن ميخائيل أنهت مشاركتها في الجزء الثاني من مسلسل «حرملك»، وتستعد للمشاركة في الجزء الحادي عشر من مسلسل «باب الحارة»، بشخصية «أم فخري».

الراية
BR-RAYA
يومية إخبارية وطنية
..الحقيقة ضالتنا
الاثنين 7 سبتمبر 2020 م الموافق لـ 21 محرم 1442 هـ - العدد:2100

وصية الإمام عبد الحميد بن باديس

● «انني لست لنفسي وإنما أنا للأمة، أعلم أبناءها وأجاهد في سبيل دينها ولغتها. إنني أعاهدكم على أنني أقضي بياضي على العربية والإسلام كما قضيت سوادي عليهما، واني سأقصر حياتي على الإسلام والقرآن ،هذا عهدي لكم، وأطلب منكم شيئا واحدا وهو أن تموتوا على الإسلام والقرآن ولغة الإسلام والقرآن».

باتنة

من نشاطات مصالح أمن الولاية

إجراءات أمنية أتخذت لاجتياز شهادة البيام

● وضعت مصالح أمن ولاية باتنة على غرار باقي أمن الولايات مخططا أمنيا خاص باتخاذ جملة من الإجراءات لتأمين مختلف مراحل و مجريات الامتحانات من خلال:

-1 تسخير 2037 شرطي من مختلف الرتب مدعومين بكافة التجهيزات والوسائل التقنية الضرورية للسهر على ضمان تأمين 57 مركز امتحان موزعة باقليم اختصاص أمن الولاية ، وكذا تأمين المحيط الخارجي لمراكز الامتحانات ، ضمان مواكبة و تامين عملية نقل مواضيع الامتحان ، وعمليات إعادة طرود الأجوبة إلى مراكز التجميع.

-2 مرافقة كافة الإجراءات الاحترازية و التدابير الوقائية المعتمدة من قبل مديرية التربية بالولاية لإنجاح هذه الامتحانات في ظل الظروف الصحية الاستثنائية.

-3 تعزيز التشكيلات الأمنية بدوريات متنقلة و راجلة لعناصر الشرطة خاصة مع أوقات إجراء الامتحانات التي تشهد حركية مرورية نشطة تعمل على ضمان الانسيابية المرورية على طول الطرق الرئيسية و المسارات المؤدية الى المدارس و مراكز الامتحانات و تدعوا مصالح أمن ولاية باتنة سواق المركبات و أولياء التلاميذ المرافقين لأبنائهم إلى مراكز الامتحان الإلتزام بقانون المرور و التقيد بقواعد السياقة السليمة .

فريدة حدادي

مواقيت الصلاة

الفجر	3:57
الظهر	12.30
العصر	16.16
المغرب	19.23
العشاء	20.53

الرأي الآخر

■ يكتبه: خليفة عقون

ليت الزمان يعيد نفسه..!

● بالتأكيد والكل يقر بأن ما من يوم يمر إلا وقد ترك وراءه ذكريات، في النفوس والقلوب، على جميع الأصعدة السياسية والثقافية والعلمية وأيضا في الصناعة والتجارة، ولذلك كثيرا ما نسمع وبكثير من الحسرة ..«ايه يا زمن الفن الجميل» ،فاليوم لم يعد كذلك ،ليس في الفن فقط وانما وفي جميع الميادين ، فحدث عن البحر ولا حرج..!

فالصحفي والإعلامي ، الجامعي والسياسي ورجل الأعمال ،وفي جميع محطات العمل وعلى اختلاف أماكنها و زمانها ،ولا على تنوع ألوانها واتجاهاتها ، فهي بلا طعم ولا رائحة ولا هدف ، وكأن الكرة الأرضية والشمس التي تشرق وتغيب عنها لم تعد بنفس الحجم والوهج أو الاضاءة ، وكأنها تسير إلى نقصان وهي بالفعل كما حدد ذلك العلماء ،ولكن ليس بهذا المقدار والنسبة المذهلة التي أصابت الكثير منا في المقتل..؟

ربما يكون ذلك جراء الأزمة المالية التي ضربت العالم في الصميم وفي «المليان» كما يقول الأشقاء في مصر،ولكن وكما يعلم الجميع نحن في أزمة اقتصادية منذ أن دخلنا رغم إرادتنا في دوامة ما يسمى «اقتصاد السوق» الذي ربح فيه على حساب الغلابة من ربح وخسر فيه من خسر دون أن يلتفت إليه أحد من العالمين..!

فهل يعقل أن مؤسساتنا وبعد ما يزيد عن نصف قرن من الاستقلال، هي في تدهور مستمر رغم الجهود المبذولة والأموال التي تصرف عليها بسخاء من أجل تحسين الأداء ومن أجل أن تواكب العصر، فلا الطائرة طائرة ولا الجامعة جامعة ولا الإدارة إدارة ،ولا كرة القدم كرة..؟

فهل يحتاج الأمر منا إلى ديكتاتورية خاصة أو تسيير وطني عسكري، لكي نبلغ إلى المستوى المطلوب اقتصاديا وسياسيا، وهذا بعد أن عجز المدنيون على تقديم البديل والوصول بالبلاد إلى ما يريده كل وطني،فالكفاءات موجودة وعلى كل المستويات ،ولكن هي مقبورة ولا يراد لها من الغير أن تظهر في الميدان ..؟!

khagoune@gmail.com

آخر خبر

تصفيات كأس العالم بقطر 2022

الخضر يواجهون غانا في أكتوبر

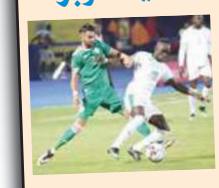

● يتوجه أشبال المدرب جمال بلماضي إلى مواجهة المنتخب الغاني في شهر اكتوبر المقبل في إطار التحضير لتصفيات كأس أمم إفريقيا وكأس العالم بقطر 2022.

كما وضع الإتحاد الجزائري المنتخب الكاميروني كحل بديل في حال تعذر إجراء ودية أمام منتخب غانا .

وحسب مصدر فإن بلماضي متمسك بمواجهة المنتخب الهولندي قبل نهاية السنة الجارية ، بعدما كان اتفاق بين اتحاد البلدين على إجراء مواجهة ودية في تواريخ الفيفا قبل أن يخلط فيروس كورونا المستجد رزنامة كل المنتخبات .

ولكن بلماضي مصر على مواجهة منتخب أوروبي قبل نهاية السنة الجارية ويفضل أن يكون المنتخب الهولندي منافسا للخضر .

سامعي محمود

مقيدش..

mekidech

الاجتماع الدوري لمجلس الوزراء تحت رئاسة رئيس الجمهورية

مناقشة الدستور والمصادقة عليه قبل إحالته على البرلمان

يترأس رئيس الجمهورية، عبد المجيد تبون، القائد الأعلى للقوات المسلحة، وزير الدفاع الوطني، أمس الأحد، الاجتماع الدوري لمجلس الوزراء، حسب ما أفاد به أول أمس السبت بيان لرئاسة الجمهورية.

هوارية عبدلي

● حيث جاء في البيان: "يترأس السيد عبد المجيد تبون، رئيس الجمهورية، القائد الأعلى للقوات المسلحة، وزير الدفاع الوطني يوم الأحد 06 سبتمبر 2020، الاجتماع الدوري لمجلس الوزراء".

وأضاف نفس المصدر أن هذا الاجتماع الذي ينعقد بمقر رئاسة الجمهورية "سيخصص لمناقشة مشروع التعديل الدستوري والمصادقة عليه قبل إحالته على البرلمان".

وتم تسليم مسودة مشروع تعديل الدستور إلى عديد الفاعلين من السياسيين ومنظمات المجتمع المدني ووسائل الاعلام للاثراء والمناقشة ليكون دستورا توافقيا يمثل الجزائر الجديدة .

وتجسد محاور التعديل الدستوري الذي سيعرض على الاستفتاء الشعبي في الفاتح من نوفمبر المقبل، الفصل بين السلطات وتحديد سقف العهدات الرئاسية بهدف الوصول إلى دستور توافقي بعيدا عن الشخصنة مثلما يؤكده أستاذ القانون الدستوري احمد دخينيسة.

وأوضح دخينيسة أن تحديد نظام العهدات يتماشى والنظام الرئاسي الذي تنتهجه الجزائر ، والتجارب السابقة أظهرت أن الاستمرار في منصب الرئيس يؤدي نوعا ما إلى الشخصنة والتفرد بالسلطة وهو ما يتنافى مع سيرورة بناء الدولة التي تقوم على الأفكار والممارسات القانونية .

وبالنسبة للخبير في القانون الدستوري علاوة العايب،فإن دسترة السلطة العليا للشفافية والوقاية من الفساد وتعزيز مكسب استقلالية العدالة يعد مكسبا ويصب في تحصين القاضي وحمايته ، معتبرا دسترة السلطة الوطنية للانتخابات وتعزيز استقلاليتها ضمانا هاما لاحترام إرادة الشعب .

أما المحلل السياسي مخلوف ساحل، فيرى أن مشروع تعديل الدستور سيأخذ نفس المسار الذي تتبعه مشاريع القوانين بصفة عامة، فبعد المصادقة عليه من طرف مجلس الوزراء يتم إحالته على البرلمان بغرفتية لمناقشته والمصادقة عليه قبل أن يعرض على الاستفتاء الشعبي

خلال لقاء له بدار الثقافة بعين الدفلى،نزيه برمضان:

المجتمع المدني في الجزائر الجديدة مكملا وليس منافسا

● قال مستشار رئيس الجمهورية، نزيه برمضان، بأن المجتمع المدني في الجزائر الجديدة يجب أن يكون مكمّلا لها وليس منافسا، وقال بأن المجتمع المدني "لا يمثل منافسا لمؤسسات الدولة بل يجب أن يكون مكمّلا لها في مصلحة البلاد".

وجاء تصريح برمضان خلال لقاء بدار الثقافة "الأمير عبد القادر" بعين الدفلى حول "آليات ترقية دور المجتمع المدني في بعث مبادئ الديمقراطية التشاورية" . وأوضح برمضان بأن "دور المجتمع المدني في الجزائر الجديدة أضحى بارزا كونه كيان لا يمثل منافسا لمؤسسات الدولة بل يجب أن يكون مكملا لها". مشيدا بالهبة التضامنية "العفوية" للمجتمع المدني خلال جائحة "كورونا"، مشددا على أن "الجزائر الجديدة يجب أن تُبنى على عقليات جديدة" .

مشيرا إلى أن النسخة النهائية لمشروع تعديل الدستور تعطي للمجتمع المدني مكانة أساسية بالنظر للدور المنتظر منه. وعن قانون الجمعيات، أكد برمضان على "حتمية مراجعته" نظرا لعدم مسايرته تطورات المجتمع المدني وكذا رؤى ومقاربات الجزائر الجديدة. موضحا بأن عملية المراجعة لن تتم إلا بعد سلسلة من اللقاءات بممثلي المجتمع المدني في الولايات الأخرى.

خليل وحشي

بعد ركود كبير مقلق ومكلف خلال الأشهر الماضية

انتعاش ملحوظ في سعر الأورو في السوق السوداء

● بعد ركود مقلق انتعشت قيمة العملة الأوروبية الموحدة في السوق السوداء، مقابل الدينار الجزائري، خلال الأيام الأخيرة، في انتظار فتح الحدود الوطنية، وتمكين الجزائريين من التنقل إلى الخارج، وكذا بداية عودة الحياة إلى طبيعتها، بالتزامن مع استمرار تخفيف إجراءات الحجر المنزلي الجزئي.

هذا وقد بلغت قيمة «الأورو»، أول أمس، في سوق العملات بـ«السكوار» في العاصمة، سقف 19 ألف 850 دينار مقابل 100 «أورو»، حيث عرفت أسعار هذا الأخير انتعاشا، خلال الأيام القليلة الأخيرة، في انتظار فتح الحدود الوطنية، والسماح للمواطنين بالتنقل إلى الخارج.

وفي ذات السياق، قدرت قيمة الدولار الأمريكي 17 ألف و150 دينار مقابل 100 دولار، وكذلك الأمر بالنسبة للجنيه الإسترليني، الذي بلغ سعره في السوق السوداء 21 ألف 700 دينار لكل 100 «باوند».

للاشارة يعد القطاع السياحي من بين أكثر القطاعات التي تضررت من وباء «كورونا»، وهذا ما انعكس على النشاط في السوق السوداء للعملات التي عرفت ركودا كبيرا خلال الأشهر الماضية، بسبب توقف حركة الطيران وإلغاء حجوزات وكالات الأسفار في الخارج، وإلغاء العمرة و موسم الحج .

آسيا موساوي